جوان

روزنامه سیاسی، اجتماعی و فرهنگی صبح ایران
یک‌شنبه ۱۵ دی ۱۳۹۸ - ۹ جمادی‌الاول ۱۴۴۱
سال بیست‌ویکم - شماره ۵۸۳۵ - ۱۶ صفحه
قیمت: ۱۰۰۰ تومان

بین‌الملل

ماشه انتقام از کشمیر تا مدیترانه

قطعاً پاسخ اقدام نظامی، نظامی خواهد بود

همه شـواهد و قرائن نشـان می‌دهد ایران خود را برای «پاسـخی دردناک» به امریکا آماده می‌کند؛ پاسخی که زمان و مکان آن نامعلوم است ولی اکثر کشورهای ناظر و کارشناسـان سیاست خارجی آن را اجتناب‌ناپذیر می‌دانند. در حالی که امریکایی‌ها به فاصله دو روز از ترور، در بالاترین سطح آماده‌باش به سر می‌برند، همه محورهای مقاومت نیز در بالاترین درجه آماده‌باش به سـر می‌برند. در عراق، جنبش نجبا اعلام کرده که «موشک‌ها آماده شده و سلاح‌ها مسلح شده و نیروها در آماده‌باش» هستند و فرمانده نظامی حزب‌الله عراق نیز از مجاهدین عراقی خواسته برای انجام عملیات شهادت‌طلبانه علیه «نیروهای اشغالگر» ثبت‌نام کنند. در یمن، رهبر انصارالله، شهدای دو ملت ایران و عراق را «شهدای تمام امت اسلامی در جنگ با استکبار» خوانده و گفته که خون این شهیدان به هدر نخواهد رفت. در بیروت، حزب‌الله وعده داده که دولت امریکا پاسخی سخت دریافت خواهد کرد و پیامدهای آن خون‌هایی را که در عراق به زمین ریخته است، متحمل خواهد شـد. در غزه هم، رهبران مقاومت فلسطینی می‌گویند «در سطح بالای هماهنگی برای هر احتمالی هستند.» | **همین صفحه**

فریاد انتقام‌خواهی و اخراج اشغالگران امریکایی در عراق

مردم عراق دیروز در تشییع پیکر سردار سلیمانی و ابومهدی المهندس، جنایات امریکا را محکوم کردند. تشییع کنندگان عراقی با حضور امریکا در کشورشان مخالفت کردند و خواستار اولویت اخراج آنها شدند. آنها همچنین تأکید کردند: «تا زمانی که از امریکا انتقام نگیریم، آرام نمی‌گیریم».

صفحه ۱۵

سرمقاله

چرا پرچمداران مبارزه با تروریسم را ترور می‌کنند؟

عبدالله گنجی
مدیرمسئول

ترور فرمانده نظامی و رسـمی یک کشـور در کشـور دیگر، توسـط کشـور سـوم تقریباً در جهان بی‌سـابقه اسـت، اما دولتمـردان امریکایـی مانند فاحشـه‌ای که آب از سـرش گذشته است، هیچ قبح، گناه و قضاوت بین‌المللی برایشان مهم نیست. افکار عمومی، قوانین و عرف بین‌الملل و قضاوت تاریخ هیچ یک برایشان مهم نیست. چرا؟

ناکامی همه طراحی‌ها را باید علت اصلی آن دانسـت و البته زمان و شرایط زمانی را نیز به آن اضافه نمود.

۱- در ۴۰ سال گذشته که امواج ناشی از انقلاب اسلامی جهان اسلام را در نوردید و برجسته شدن هویت دینی به مثابه کلید عزت و استقلال مسلمانان با ظهور امام(ره) شاخص مواجهه با جهانخواران قرار گرفت، امریکایی‌ها اقدامات راهبردی مؤثری را برای به هم ریختن آرایش جغرافیایی منطقه طراحی کردند. ابتدا چهار راهبرد اصلی را در دستور کار قرار دادند.

۱- دولت‌سازی ۲- ملت‌سـازی ۳- بالا بردن ضریب امنیت صهیونیست‌ها ۴- تسلط بر منابع منطقه. بدون تردید اکنون و پس از سال‌های متمادی به جز تسلط نسبی بر برخی منابع از سه هدف اول دور شده‌اند و عامل این ناکامی را قاسم سلیمانی و فرزندان معنوی امام(ره) در جهان اسلام می‌دانند. «طرح خاورمیانه بزرگ»، «خاورمیانه جدید»، «تولد تروریسـت» و «صلح و سـازش خاورمیانه» همه و همه نـاکام گردید و هزینه‌های انسانی و مالی زیادی روی دست امریکا گذاشت. پیشانی و پیکان این ناکامی‌ها از نگاه دولتمردان امریکا شهید سلیمانی بود و حقد و کینه عنان آنان را بریده بود.

۲- بعد از حذف داعش با آن اقدامات حیرت‌آور خشن، به این نتیجه رسـیدند که باید با «اجتماعی کردن» مقابله با ایران خود را در کنار مردم منطقه نشـان دهند و پول‌های زیادی از ارتجاع منطقـه را خرج کردند. ایـن در حالی بود که کلاه گشادی با حذف صدام بر سرشـان رفت و از اینکه دوستان انقلاب اسـلامی از ۲۰۰۳ تاکنـون در عراق روی کرسـی قدرت با رأی مردم نشستند، دیوانه شده‌اند و خواب راحت از چشمانشان گرفته شد. نمی‌توانند بپذیرند که چگونه در هر انتخاباتی ائتلاف‌های پیروز اول، دوم و حتی سوم، دوستان انقلاب اسـلامی در عراق هسـتند. آنان دموکراسی عراق را همسو با ایران می‌بینند و باز اینجا نیز نقش شهید سلیمانی را محوری و اساسی می‌دانستند.

۳- امریکایی‌ها نتوانستند دولت‌های عراق - خصوصاً دولت المهدی - را به تحریم ایران متقاعد کنند و بخشی از مقاومت ایران در مقابل تحریم را مرهون عراق می‌دانند و به هر صورت ممکن - حتی با بی‌دولت‌سازی - درصدد اعمال تحریم‌های عراق علیه ایران بودند. ناکامی در این مهم را نیز به ارتباط و نفوذ معنوی حاج قاسم سلیمانی در بین منتخبان ملت عراق می‌دانستند.

از بعـد زمانـی نیز مـواردی ظهور کـرد که به محاسـبات امریکایی‌ها وارد شد.

۱- اغتشاشـات آبان‌ماه را به عنـوان یک ضربه بـه ایران و شاخصی از وخامت اقتصادی ارزیابی کردند و نتیجه گرفتند که ایران اکنون در گل گیر کرده است و یارای هرگونه پاسخی نیست و این بهترین موقع برای حذف محور اصلی مقاومت در جهان اسلام است که تا پاسخ را نگیرند محاسباتشان اصلاح نخواهد شد.

۲- ابتدا بی‌دولت‌سازی و پیدایش مجدد داعش را در عراق رقم زدند تا در نبود اقتداری مرکـزی در عراق بتوانند به مبارزان علیه داعش حمله کنند و در عین حـال دولت عراق قدرت هرگونه عکس‌العملی را نداشته باشد.

۳- استیضاح ترامپ، انتخابات ۲۰۲۰ و بی‌دستاوردی ترامپ در سیاست خارجی چهار ساله شاخص دیگری است که دولت امریکا درصدد بلندتر نشان دادن قامت خود به رقیب است. باقی ماندن معضلات با کره شمالی و بدتر شدن آن، وارد شدن ضربه‌ها به سعودی‌ها از سوی انصارالله، عدم حل معامله قرن، معضل لیبی، اضطراب دائمی سـربازان امریکایی در عراق، سوریه و افغانستان همه عواملی بودند که ترامپ باید با تولید سوژه جدید آنان را به حاشیه می‌برد و بر این باور بود که حتی اگر به ترور متهم شـویم، اما در قدرت اسـتمرار یابیم، بهتر است. جنون در فرهنگ امریکایی یک شاخص است، به همین دلیل تنها کشور استفاده‌کننده جهان از بمب اتم امریکاست و کشـتن زنان و مردان در ویتنام و بمباران عروسـی‌ها در افغانسـتان و نابودی کودکان عراق و یمن نمونه‌هایی از این جنون است. همان حرف امام(ره) است که قدرت و عدم تهذب وقتی جمع شد، طاغوت جلوه واقعی خود را نشان می‌دهد و اکنون نشان داده شد.

بقیه در صفحه ۲

سیاسی

ایران، غمگین و مقتدر در انتظار پیکر سردار

۵ استان از امروز
میزبان پیکر فرمانده شهید نیروی قدس سپاه خواهد بود

صفحه ۲

سیاسی

رئیس جمهور در دیدار وزیر خارجه قطر:

امریکا هزینه سنگینی پرداخت خواهد کرد

روحانی در تماس تلفنی رئیس‌جمهور ترکیه:
سکوت در برابر اقدام متجاوز موجب جسارت بیشتر او می‌شود

صفحات ۱ و ۲

سیاسی

فرمانده کل سپاه:

ترور سردار سلیمانی انتقام‌گیری راهبردی در پی دارد

شهادت سردار سلیمانی آغازی
بر پایان حضور امریکا در منطقه است

صفحه ۲

ماشه انتقام از کشمیر تا مدیترانه

بین‌الملل

همه شواهد و قرائن نشان می‌دهد ایران خود را برای «پاسـخی دردناک» به امریکا آماده می‌کند؛ پاسخی که زمان و مکان آن نامعلوم است ولی اکثر کشورهای ناظر و کارشناسان سیاست خارجی آن را اجتناب‌ناپذیر می‌دانند. مجید تخت روانچی، نماینـده دائم ایران در سـازمان ملل در گفت‌وگو با سـی‌ان‌ان، ترور سردار سـلیمانی را «اقدامی جنگی» خوانده و بـه صراحت گفته که «قطعاً پاسخ اقدام نظامی، نظامی خواهد بود.» در حالی که امریکایی‌ها به فاصله دو روز از ترور، در بالاترین سـطح آماده‌باش به سـر می‌برند، همه محورهای مقاومت نیز در بالاترین درجه آماده‌باش به سر می‌برند. در عراق، جنبش نجبا اعلام کرده که «موشک‌ها آماده شده و سـلاح‌ها مسلح شده و نیروها در آماده‌باش» هسـتند و فرمانده نظامی حزب‌الله عراق نیز از مجاهدین عراقی خواسـته برای انجام عملیات شهادت‌طلبانه علیه «نیروهای اشغالگر» ثبت‌نام کنند. در یمن، رهبر انصارالله، شهدای دو ملت ایران و عراق را «شهدای تمام امت اسلامی در جنگ با اسـتکبار» خوانده و گفته که خون این شهیدان به هدر نخواهد رفت. در بیروت، حزب‌الله وعده داده که دولت امریکا پاسخی سخت دریافت خواهد کرد و پیامدهای آن خون‌هایی را که در عراق به زمین ریخته است، متحمل خواهد شد. در غزه هم، رهبران مقاومت فلسطینی می‌گویند «در سـطح بـالای هماهنگی بـرای هـر احتمالی هستند.» دیشب برخی منابع از حمله راکتی به سـفارت امریـکا در بغـداد خبـر دادنـد.

دونالد ترامپ در اولین ساعات بامداد شنبه در یک سخنرانی در فلوریدا، یک بار دیگر این مرتبه در جمع خبرنگاران، ترور قاسم سلیمانی را تأیید کرد و گفت که «وظیفه مقدس» او دفاع از امریکا بوده و خودش دستور ترور سـردار سـلیمانی را صادر کرده است. رئیس‌جمهور امریکا گفت که «تصمیم گرفته شده برای توقف جنگ و نه آغاز آن بود و اقدام ایران در به کارگیری مبارزین نیابتی برای بی‌ثباتی کشورهای همسایه باید هم اکنون متوقف شـود.» به گفته او، واشنگتن لیستی از اهداف را در اختیار داشته و آماده اجرای آن در هر زمان اسـت. گفته می‌شود. مایک پمپئو، وزیر خارجـه ترامپ هم اعـلام کرد امریکا برای مقابله با پاسـخ احتمالی ایران به ترور سردار قاسم سلیمانی آماده است. گفته می‌شود مقام‌های بلندپایه امریکایی در نامه‌ای که روز جمعه از طریق سفارت سـوئیس به تهران فرستاده شده، خواستار پاسخ متناسب ایران شـده‌اند. محمدجواد ظریف ،وزیر خارجه، نامه طرف امریکایی را «گستاخانه» خوانده و گفته که «جواب قاطع، مناسب و محکمی به پیام گسـتاخانه امریکا دادیم». از محتوای نامه امریکایی‌ها چیزی به بیرون درز نکرده، ولی پاسـخ ظریف نشان‌دهنده چاشنی تهدیدی نامه امریکایی‌ها است. تخت‌روانچی، نماینده ایران در سازمان ملل در نامه‌ای جداگانه به آنتونیو گوترش، دبیر کل سازمان ملل، ترور سردار ایرانی را «اقدام بسیار تحریک‌آمیز با هدف افزایش تنش منطقه به سطح غیرقابل کنترل» خوانده و گفته که امریکا «بایستی مسئولیت کامل تمام عواقـب آن را نیز بپذیـرد.» تخت‌روانچی در گفت‌وگویـی جداگانه با سـی‌ان‌ان، به صریح‌ترین شکل ممکن، اقدام امریکا را «اقدام جنگی» خوانده و گفته است: «قطعاً پاسخ اقدام نظامی، نظامی خواهد بـود.» تخت‌روانچی که شـامگاه جمعـه، صحبت می‌کرد، افزود: «امریکایی‌ها با یک اقدام نظامی، یکی از فرماندهان ارشد ایران را به شهادت رسانده‌اند.» تخت‌روانچی گفت: «اینکه توسـط چه کسانی، چه زمانی و در کجا این پاسخ داده خواهد شد، باید شاهد آن باشـیم. شـامگاه جمعه، آنها با ترور یک سردار محبوب ما، فصل جدیدی را گشـودند. او نه تنها در ایران بلکه در بسیاری از کشورهای منطقه معروف بود. همانطور که گفتم این فصل جدید معادل گشودن یک جنگ علیه ایران است.»

العامری: بهای خونت، اخراج ابدی امریکا است

دیروز همزمان با تشییع پیکرهای شهدای عملیات سـحرگاه جمعه امریـکا، ویدئویی در شـبکه‌های اجتماعی منتشـر شـده که هادی العامری، رئیس سـازمان بدر عراق و معاون حشدالشـعبی بر تابوت ابومهدی المهندس، معاون حشدالشعبی، خطاب به او می‌گوید: «بهای خون تو خروج نیروهای امریکایی از عراق الی‌الابد خواهد بود و عراق به استقلال و حاکمیت کامل خود دست خواهد یافت. به تو اطمینان می‌دهم ای دوسـت عزیز.» این ویدئو در حالی در شبکه‌های اجتماعی منتشر شـد که کمپین انتقام عراقی‌ها از امریکا به نحو کم‌سابقه‌ای در حال شکل گرفتن است، کمپینی که با رسیدن جسد شهید سردار سلیمانی به مرز ایران و شـهرها، در ایران نیـز فراگیر خواهد شـد. «ابوعلی العسکری» مسـئول امنیتی کتائب حزب‌الله عراق خواسـتار آغاز ثبت‌نام برای عملیات شهادت‌طلبانه علیه «نیروهای متجاوز» در عراق شد و در توئیتر نوشـت: «دعوت می‌کنم تا مجالی برای ثبت‌نام مشتاقان شـهادت به منظور انجام عملیات شـهادت‌طلبانه علیه نیروهای اشـغالگر باز شود.» الکتائب نیز در بیانیه‌ای اعلام کرد: «کشته شدن برای ما عادی است. شهادت افتخاری برای ماست. سردار سپاه اسـلام فرمانده مجاهد حاج قاسم سلیمانی و حاج ابومهدی المهندس مجاهد غیور و تنی چند از مجاهدان مدال شهادت را از دستان نفرت‌انگیزترین مخلوقات و به پلیدترین شـیوه خیانت گرفتند. این جنایتـکاران نمی‌دانند که ما هزار سـلیمانی و هزار ابومهدی خواهیم شـد.» همزمان، جنبش النجبای عراق هم از آمادگی نیروهای این جنبش برای پاسخ به امریکا به دنبال شهادت سردار سلیمانی به دست نظامیان تروریست این کشور خبر داد و در بیانیه‌ای اعلام کرد: «خون این دو شـهید بزرگ آتشـی را در دل‌مان شعله‌ور کرد که جز با به‌خاک کشیدن بینی‌تان بر زمین آرام نخواهد گرفت.»

بقیه در صفحه ۱۵

روحانی در تماس تلفنی رئیس‌جمهور ترکیه:

سکوت در برابر اقدام متجاوز موجب جسارت بیشتر او می‌شود

سیاسی

رئیس‌جمهور، اقدام امریکا در به شـهادت رسـاندن سپهبد شهید قاسم سلیمانی را اشتباه بزرگی دانست و تأکید کرد: اگر در برابر اقدام متجاوز سکوت کنیم ممکن اسـت موجب جسارت بیشـتر متجاوز شود.

به گزارش پایگاه اطلاع رسانی دفتر ریاست جمهوری، دکتر روحانـی عصر دیـروز در تمـاس تلفنی «رجب طیب اردوغان» رئیس‌جمهور ترکیه، با تأکید بر اینکه جمهوری اسلامی ایران در هیچ مقوله‌ای آغازگر تنش و تشنج در منطقه نبوده اسـت، افزود: اگر همه در برابر تجاوز امریکا یکصدا نباشیم خطر بزرگی همه منطقه را تهدید می‌کند.

روحانی با قدردانی از رئیس‌جمهور ترکیه به‌خاطر ابراز همدردی با دولت و مردم ایران در ایـن فاجعه بزرگ، افزود: ایران و ترکیه همواره در مسـائل پیچیده رایزنی و همفکری داشته‌اند. رئیس‌جمهور تأکید کرد: باید در برابر اقدامات بی خردانه پاسـخ داد و بی تردید سکوت در برابر متجاوز و ظالم، او را جسورتر خواهد کرد. دکتر روحانی با بیـان اینکه بنا به دسـتور قرآن مـا نه ظلم می‌کنیم و نه زیر بار ظلم می‌رویم، تأکید کرد: شـهید سـلیمانی نقش بی بدیلی در مبارزه با تروریست‌ها در منطقه داشت و شـما به خوبی آگاه هسـتید که او در صحنه مبارزه در سال‌های اخیر چگونه به وظیفه بزرگ منطقه‌ای و اسلامی خود عمل کرد.

رئیس‌جمهـور با بیان اینکـه مردم ایـران از این اقدام امریکایی‌ها بسیار عصبانی هسـتند، اظهارداشت: کار امریکا بسیار غلط و نابخردانه بود، امریکا حاکمیت ملی عراق را نقض کرد و در خاک عراق اقدامات تروریستی انجام داد که با اسـتقلال این کشـور منافات داشـت.

روحانی افزود: امریکا همچنین یک ترور سازمان یافته دولتی علیه دولت دیگر انجام داد و یک فرمانده نظامی محبوب و بزرگ ما را به شـهادت رساند که اگر در برابر اینگونه حرکت‌های امریکا همه یکصدا نباشـیم، خطر بزرگی همه ما را تهدید می‌کند.

رئیس‌جمهور بـا قدردانی از ابراز همدردی و تسـلیت رئیس‌جمهور ترکیه تأکید کرد: امریـکا امروز جنایت بزرگی علیه ما مرتکب شـده اسـت و اگر ما سـکوت کنیم فردا این اقدام نسبت به کشورهای دیگری انجام خواهد شـد. دکتر روحانی یادآور شـد: انتظـار ما این است که در این شرایط همه دوسـتان و همسایگان ما این جنایت را با صراحت محکـوم کنند. رئیس‌جمهور همچنین درخصـوص موضوع سـوریه و تحولات این کشـور تأکید کرد: برای کمک به حل مشـکل سوریه تلاش‌ها در چارچوب سران سه کشـور ایران، ترکیه و روسـیه همچنان ادامه خواهد داشـت. رئیس‌جمهور همچنین با اشاره به علاقه‌مندی ایران به توسعه روابط دوجانبه گفت: امیدوارم به‌زودی در تهران با هم دیدار کنیم. رئیس‌جمهـور ترکیه نیز با تسـلیت شـهادت سپهبد قاسم سـلیمانی به رهبری، دولت و مردم ایران تأکید کرد که از فقدان شـهید سلیمانی عمیقاً متأسف و متأثرم و متوجه انزجار و خشـم ملت ایران رهبری و جنابعالی هستم.

اردوغان با بیان اینکه مراسـم پرشـکوه تشییع شهید سـلیمانی را از تلویزیون عراق دیده است، افزود: همه این تصاویر به وضوح نشـانگر علاقه و توجه مردم عراق به سـپهبد سـلیمانی بود و اینجانب به سـهم خود از خداوند برای ایشـان طلب رحمت و غفران دارم. وی با اشاره به ضرورت ایجاد ثبات و امنیت در منطقه تأکید کرد: مداخلات خارجی و درگیری‌های منطقه‌ای مانع رسیدن منطقه به آرامش و ثبات می‌شود و نباید اجازه دهیم چنین اقداماتی صلح و ثبـات منطقه را به خطر اندازد.

رئیس‌جمهور ترکیه تأکید کرد: یقین دارم که ساختار حکومتی و فرهنگی ایران که ریشـه در تاریخ دارد این مقطع زمانـی را با اتکا بـه خرد، رهبـری خواهد کرد. اردوغان همچنین با اشاره به گفت‌وگوی وزرای خارجه دو کشور افزود: در دیداری که در آینده نزدیک در تهران خواهیم داشت موضوعات دوجانبه و مسائل منطقه‌ای را مورد بررسی و تبادل نظر قرار خواهیم داد.

آگـهی مـزایده فـروش ضایعـات

شرکت پیام‌آوران نشرروز در نظر دارد ضایعات ذیل را از طریق برگزاری مزایده به فروش رساند.
لذا متقاضیان شرکت در مزایده می‌توانند جهت بازدید از نمونه اقلام ضایعاتی روز یکشنبه مورخ ۱۳۹۸/۱۰/۱۶ به مدت ۵ روز کاری در ساعات اداری به محل شرکت واقع در جاده قدیم کرج، فتح ۲۷، پلاک ۵ (دفتر مدیریت) تلفن: ۶۶۸۰۸۵۰۱ و پس از رویت نسبت به اعلام کتبی قیمت اقدام نمایند.
به پیشنهاداتی که پیش از تاریخ مقرر وصول گردد، ترتیب اثر داده نخواهد شد.
این شرکت حق و اختیار تام و تمام قبول یا رد هر یک یا کلیه پیشنهادهای رسیده را دارا می‌باشد و دادن پیشنهاد، هیچگونه حقی را برای پیشنهاد دهنده ایجاد نمی‌کند.

ردیف	نوع ضایعات	برآورد حجم تقریبی - تخمینی به حدود
۱	روزنامه باطله	۱۰ تن
۲	پوشال صحافی	۱۱ تن
۳	سررول (آواریه)	۴ تن
۴	ته رول (مقوای بویین وسط رول)	۳ تن
۵	کاغذ رول پرفراژی (زیر چاپی)	۱ تن
۶	لفاف کارتن	۳ تن
۷	زینگ باطله	۵ تن
۸	قوطی فلزی مرکب	۳۵۰ کیلو
۹	گالن پلاستیک ۲۰ لیتری	۵۰ عدد
۱۰	پلاستیک کر وسط رول	۱۰۰ کیلو
۱۱	بشکه	۱۰ عدد
۱۲	پالت چوبی	۲۰۰ عدد

کمیسیون معاملات شرکت پیام آوران نشرروز

یادداشت

عبدالله متولیان

سردار سلیمانی قهرمان مبارزه با تروریسم

«شیطان بزرگ» نامیدن امریکای جنایتکار از سوی حضرت امام خمینی(ره) با مسماترین نام‌گذاری برای امریکا در طول تاریخ حیات نکبت بار این کشور است. با ترور سردار فاتح دل‌ها، حضرت حاج قاسم سلیمانی، کلکسیون شرارت، خباثت، رذالت و شقاوت و در عین حال حماقت شیطان بزرگ کامل شد. تمام مواضع و اقدامات امریکا در باره سپاه، ملت و نظام سیاسی ایران، بر خلاف موازین و قوانین بین‌المللی است و بهت‌آور تر آنکه در عرف بین‌الملل سابقه ندارد که رئیس یک کشور (خاصه اینکه خود را حافظ صلح و آزادی و پرچم‌دار مبارزه با تروریسم نامیده باشد) رسماً و علناً فرمان ترور یک فرمانده بلندپایه نظامی را صادر کرده باشد. پروفسور آبراهامیان استاد دانشگاه نیویورک می‌گوید ترور سردار سلیمانی به‌عنوان نقطه عطف در تاریخ روابط بین‌الملل تلقی می‌گردد، مردم ایران (مانند بسیاری از ملت‌ها در جهان) تا پیش از این ترور، به دلیل مداخله امریکا و انجام کودتای ۲۸ مرداد ۱۳۳۲، امریکا را به‌عنوان کودتاچی و مداخله‌گر می‌شناختند، اما با این ترور ایرانیان امریکا را از این پس دولت تروریست می‌دانند.

به اذعان کارشناسان بین‌المللی، این ترور حقایق زیادی را در باره امریکا برملا ساخت و ضعف، ترس، ناتوانی، استیصال، سردرگمی و حماقت هیئت حاکمه امریکا را برملا می‌سازد. به قول مایکل مور کارگردان و منتقد مشهور امریکایی همین حضور سلطه جویانه امریکا در خاورمیانه (غرب آسیا) به اندازه کافی غلط و توجیه ناپذیر و اسباب تکثیر تخم نفرت و کینه در بین مردم منطقه شده است و حالا اقدام تجاوز کارانه و احمقانه ترامپ، سرافکندگی و حقارت ملت امریکا را در سطح جهان به نمایش می‌گذارد، اقدام ترامپ به این معناست که باید ایرانی‌ها از امریکا عذرخواهی کنند که «جناب ترامپ ببخشید که شما هزاران کیلومتر دور تر از کشورتان در منطقه غرب آسیا دهها پایگاه زده اید و ما کشورمان را در بین پایگاه‌های شما در این منطقه بنا کرده ایم.»

پذیرفتنی نیست که سران یاغی امریکا به‌ویژه دون کیشوت (ترامپ) از موقعیت و جایگاه سردار سلیمانی به‌عنوان اسطوره جاودانه و فاتح قلوب مردم ایران و کشورهای منطقه و عوارض و پیامدهای وحشتناک آن بر روابط بین‌الملل و نیروهای متجاوز امریکایی بی اطلاع بوده باشند. پس باید علت این حماقت راهبردی را از یک‌سو در نقش ویژه حاج قاسم در کنترل و نابودی داعش و تروریسم امریکایی و از سوی دیگر در عصبانیت زجرآور و استیصال آنان از این انتحار بزرگ جست‌وجو کرد.

بعد از آنکه حضرت امام پرچم مبارزه با اسلام سرمایه داری را برافراشته و امریکا را مبلغ اسلام سرمایه داری و مرفهین بی درد معرفی کرد، امریکایی‌ها دست به کار شده و ضمن معرفی اسلام امریکایی به‌عنوان «اسلام رحمانی»، «اسلام سلم و مدارا با ملت‌ها و دولت‌ها» و «اسلام ضد خشونت»، اسلام انقلابی (که امام راحل مبلغ و مروج آن بود) را به‌عنوان اسلام بنیادگرا و ارتجاع طلب و خشونت گرا معرفی و موذیانه، رذیلانه و ناجوانمردانه تمام ظرفیت رسانه‌ای و هنری خود را به استخدام درآورده و دهها فیلم، کارتون، بازی رایانه‌ای برای معرفی اسلام انقلابی به‌عنوان اسلام مروج خشونت به کار گرفته و از این فراتر به ایجاد گروهک‌های تروریستی و خشونت طلب نظیر القاعده، طالبان، جیش العدل (جیش الظلم) و سرانجام داعش به‌عنوان نماد اسلام انقلابی همت گماشته و به این ترتیب با پروپاگاندا جمهوری اسلامی را مروج اسلام خشونت طلب و حامی تروریست به افکار عمومی جهانی معرفی کردند. اما در نبرد با تروریسم تجهیز شده غربی، عبری، وهابی، حضرت امام خامنه‌ای، فقط یکی از سرداران عاشق اسلام انقلابی را به میدان جنگ با تروریست اعزام کرد. در حالی که شیطان بزرگ مدعی است برای نابودی محور مقاومت، تجزیه کشورهای منطقه از جمله ایران، ایجاد حاشیه امن برای رژیم صهیونیستی و... ۷ تریلیون دلار هزینه کرده و قرار بوده به‌عنوان قهرمان مبارزه با تروریسم هژمون از دست رفته خود را احیا کند، اینک این سردار سلیمانی است که علاوه بر اینکه خواب‌های دون کیشوت را به نفع محور مقاومت و نظام جمهوری اسلامی تعبیر کرده، ایران «و در واقع خود سردار سلیمانی» به‌عنوان قهرمان مبارزه با تروریسم معرفی شده و همین موضوع همه بازی و مهندسی نظام سلطه را خراب و سردمداران مغرور کاخ سفید را به شدت عصبانی ساخته و با برآورد غلط از حوادث آبان ماه به این جمع بندی رسیده‌اند که با ترور حاج قاسم مشکل زیادی پیدا نخواهند کرد ولی آنچه که اینک فراوری خود می‌بینند با برآوردهای آنان اختلاف ۱۸۰ درجه‌ای دارد. دون کیشوت خوب می‌دانست که سردار سلیمانی برای مردم ایران یک اسطوره پایان ناپذیر و جاودانه است اما برآوردها سبب به اشتباه افتادن او شد. وقایع پس از شهادت سردار نشان داد که انتحار دون کیشوت در ترور حاج قاسم برای شیطان بزرگ فاقد کمترین آورده و ارزش نظامی بوده و متقابلاً برای ایران و محور مقاومت بیشترین آورده تاکتیکی و راهبردی را به همراه داشته است و دنیا با شگفتی تمام نظاره می‌کند که سردار سلیمانی به‌عنوان قهرمان مبارزه با تروریسم امریکایی اینک به «محور وحدت جهان اسلام»، «عزت اسلامی»، «انقلابی گری»، «پیوند قلوب مسلمانان» و «رویش میلیونی جوانانی که خود را در قالب الگوی سردار سلیمانی دیده و طالب خون او هستند» مطرح شده است و شیطان بزرگ مثل تمامی صحنه‌های دو دهه گذشته بازنده اصلی بوده است.

به یمن خطای راهبردی شیطان بزرگ حاج قاسم سلیمانی از نظر آثار و برکات، به شهید بهشتی چله دوم انقلاب تبدیل شده است. اگر شهید مظلوم آیت‌الله دکتر بهشتی به فرمایش امام راحل «یک ملت بود برای ملت ما»، در چله دوم انقلاب هم فاتح دل‌ها، برای ملت‌های منطقه و محور مقاومت یک ملت محسوب می‌شود که معادلات نظام سلطه را به هم می‌زند. حقیقت این است که شهادت سردار سلیمانی سرآغاز تحولات بسیار بزرگ در منطقه و جهان است و ایران اسلامی بر آن است تا صحنه را فارغ از فضای احساسی و برای بلند مدت مدیریت کند. شاید بسیاری از طرفداران غرب مایل باشند برای مدیریت افکار عمومی و فریب مردم در عرصه انتخابات از آب گل آلود به نفع خود ماهی گرفته و با دوقطبی «جنگ/مذاکره» مردم را از تفکر و گفتمان انقلابی ترسانده و زمینه‌ی مرعوب سازی و تأمین خواسته امریکا در باره مذاکره را فراهم آورند، اما مردم بصیر و انقلابی ایران مطلقاً فریب پروپاگاندا و دوقطبی‌های کاذب را نخواهند خورد و به خوبی واقفند که اولاً اگر امریکایی‌ها عزمی برای مذاکره داشتند مطلقاً به این اقدام ددمنشانه و سبعانه دست نمی‌زدند و ثانیاً عملکرد جبهه انقلاب نشان داده که هرگز به دنبال جنگ نبوده و ضمن پرهیز از رفتارهای احساسی، قویاً و با منطق انقلابی بر احقاق حقوق مردم و خون سردار شهید پای می‌فشارد. وقتی که پس از شهادت سردار فاتح دل‌ها در صفحه ولایت، فقط جمله کوتاه: «بسم‌الله الرحمن الرحیم» نوشته می‌شود، به این معناست که ناقوس نابودی امریکا و رژیم صهیونیستی به صدا در آمده است و این ایران است که زمان، مکان، روش و نحوه تلافی را تعیین می‌کند و از هم اکنون تا اطلاع ثانوی امریکایی‌ها باید کابوس ببینند و هر لحظه انتظار پاسخگویی را داشته باشند.

خبر آخر

سخنگوی کمیسیون امنیت ملی مجلس:

امریکایی‌ها بازنده ترور شهید سلیمانی هستند

امریکایی‌ها این را درک نمی‌کنند که شجره طیبه حاج قاسم چندین میلیون جوان مؤمن و انقلابی را در منطقه پرورانده و راه این شهید بزرگوار را ادامه می‌دهند؛ قطعاً بازنده این ترور امریکا و سیاستمداران بی‌خرد این کشور هستند.

سید حسین نقوی حسینی، نماینده مردم ورامین در مجلس دهم، در گفت‌وگو با خبرگزاری خانه ملت، به حادثه تروریستی امریکا در کشور عراق که منجر به شهادت سپهبد قاسم سلیمانی و جمعی از همراهان شد، اشاره کرد و گفت: شهید سپهبد سلیمانی سردار دل‌ها بوده و جایگاه ویژه و مستحکمی در میان ملت‌های محروم، مستضعف و همچنین جهان اسلام دارد. وی در ادامه افزود: در مواقع گوناگون شهید قاسم سلیمانی به فریاد ملت‌های محروم رسیده و در بزنگاه‌های خطرناک آنها را از آشوب و آتش‌افروزی نجات داده است. به همین جهت محبوبیت ویژه‌ای در میان همه ملت‌ها به ویژه ملت‌های مسلمان و جبهه مقاومت دارد.

گزارش

ایران، غمگین و مقتدر در انتظار پیکر سردار

۵ استان میزبان پیکر فرمانده شهید نیروی قدس سپاه خواهد بود

حمیدرضا نیکومرام|فارس

ایران، عزادار است و منتظر؛ منتظر آمدن پیکر سردار شهیدش به کشور تا حضور در وداع و تشییع او، هم تجدید پیمان با خون ریخته‌اش برای ادامه راه باشد، هم پیامی به جهان که میزان محبوبیت فرمانده نیروی قدس سپاه و سطح نفرت از دولت امریکا را در ایران دریابند. سوگواری اما از همان لحظه اول آغاز شده و حالا از خانه‌ها به تجمعات بزرگ رسیده است؛ میدان امام اصفهان، میدان فلسطین تهران، حوزه علمیه قم و... اشک مردم ایران پایان ندارد اما این اشک فقط مظلومانه و سوگوارانه نیست، مقتدرانه هم است، ایستاده و همراه مقاومت، با چشمانی به راه انتقام.

سردار رمضان شریف، سخنگوی سپاه در نشست خبری تشریح جزئیات آیین استقبال، وداع، تشییع و تدفین پیکر سپهبد شهید حاج قاسم سلیمانی، اظهار داشت: شنبه مراسم تشییع ایشان بحمدالله با شکوه قابل توجهی در عراق برگزار شد. یک‌شنبه صبح پیکر ایشان ساعت ۷ و ۳۰ دقیقه تا ۹ و ۳۰ دقیقه در اهواز خواهد بود. مردم و عشایر خوزستان به جهت سابقه حضور ایشان در دوران دفاع مقدس و اینکه این استان نماد دفاع مقدس است درخواست تشییع پیکر ایشان در اهواز را داشتند که مورد موافقت فرمانده کل سپاه قرار گرفت. پس از آن بین ساعت ۱۲ و ۳۰ تا ۱۳ پیکر ایشان به مشهد مقدس منتقل خواهد شد که جزییات و محل این مراسم توسط فرمانده سپاه استانی اعلام خواهد شد.

سخنگوی سپاه با اشاره به جزییات مراسم در تهران، اظهار داشت: پس از اتمام مراسم در مشهد مقدس، یک‌شنبه بعدازظهر پیکر ایشان به تهران منتقل می‌شود و ساعت ۱۹ و ۳۰ تا ۲۲ و ۳۰ مراسم وداع با پیکر این شهید بزرگوار در مصلای تهران برگزار می‌شود. وی گفت: مراسم تشییع جنازه و نماز بر پیکر این شهید عزیز از ساعت ۸ صبح روز دوشنبه در دانشگاه تهران برگزار خواهد شد و پس از آن پیکر ایشان از مسجد دانشگاه تهران به سمت میدان آزادی تشییع خواهد شد.

سردار شریف خاطرنشان کرد: پس از تشییع در تهران، مراسم کوتاهی از ساعت ۱۴ تا ۱۶ در حرم حضرت معصومه(س) برگزار خواهد شد و پس از آن پیکر ایشان برای تشییع و تدفین به کرمان منتقل خواهد شد. سخنگوی سپاه پاسداران با بیان اینکه مجموعه شورای هماهنگی تبلیغات اسلامی، سپاه پاسداران و همه نهادها برنامه‌ریزی‌های لازم را انجام داده‌اند و نهایت تلاش‌شان این است که حداکثر کاری را که می‌توانند برای ادای حق سردار شهید حاج قاسم سلیمانی انجام دهند، گفت: حضور میلیونی مردم ما در این مراسم پیام خاصی را برای حامیان انقلاب اسلامی خواهد داشت.

■ حضور مسئولان در منزل سردار سلیمانی

مسئولان مختلف کشوری و لشکری، همرزمان سابق سردار، همکاران فعلی در منزل او حضور یافتند، به همسر و فرزندان و سایر اعضای خانواده تسلیت گفتند؛ عزاداری کردند و همراه مردم ایران اشک ریختند. حسن روحانی، علی لاریجانی و ابراهیم رئیسی سران سه قوه از مسئولانی بودند که روز گذشته در منزل سردار حضور یافتند. سرلشکر باقری، رئیس ستاد کل نیروهای مسلح، سرلشکر سلامی، فرمانده کل سپاه، آیت‌الله جنتی، رئیس مجلس خبرگان، سرلشکر صفوی، مشاور نظامی رهبری، محمدرضا عارف، نماینده تهران در مجلس، محمدباقر قالیباف، عضو مجمع تشخیص مصلحت نظام و فرماندهان مختلف ارتش و سپاه در منزل قاسم سلیمانی حضور یافتند. حضور مقتدی صدر رهبر جریان صدر عراق در منزل سردار سلیمانی هم مورد توجه رسانه‌ها قرار گرفت.

■ انتقام خون پدرم را چه زمانی می‌گیرید؟

خبر حضور حسن روحانی در منزل سردار سلیمانی با فیلمی که در آن دختر سردار با گریه و حالی منقلب جویای زمان گرفتن انتقام خون پدرش شد، همه جا دست به دست شد. هنگام خداحافظی روحانی با دختران سردار، به آنها می‌گوید که خدا جبران می‌کند و دختر قاسم سلیمانی از رئیس جمهور می‌پرسد انتقام خون پدر من را چه زمانی می‌گیرید؟

در این دیدار، رئیس جمهور با تجلیل از مجاهدت‌ها، فداکاری‌ها و ایثار سردار شهید سپهبد حاج قاسم سلیمانی تأکید کرد: با اینکه مردم ابعاد جهاد و فداکاری‌های او را می‌شناسند اما باید اقدامات و کارهای عظیم او برای همگان روشن شود. سلیمانی سرداری بود که در این ۳۸ سال هیچ‌گاه از مرکب جهاد پیاده نشد و تلاش و فداکاری او شبانه‌روزی بود. خدمات این شهید بزرگوار در راستای تأمین امنیت کشور و منطقه به‌ویژه برای مردم عراق، سوریه، یمن، لبنان و افغانستان فراموش نشدنی است.

رئیس جمهور با تأکید بر اینکه یاد و نام این شهید بزرگوار از دل ملت ایران بیرون نمی‌رود و ماندگار خواهد شد، افزود: این جنایتی که امریکا مرتکب شد در تاریخ از بزرگ‌ترین جنایت‌های فراموش نشدنی آنان علیه ملت ایران باقی خواهد ماند. امریکایی‌ها نفهمیدند که چه خطای بزرگی را مرتکب شدند؛ آنها آثار این اقدام جنایتکارانه را نه فقط امروز بلکه در طول سال‌های آینده هم خواهند دید. بی تردید امریکا امروز به مراتب در میان مردم ایران و عراق منفورتر شده است.

رئیس جمهور با اشاره به حضور شجاعانه سردار سلیمانی در مبارزه با تروریست‌های داعش و دفاع از حریم اهل بیت(ع) افزود: سردار سلیمانی نه تنها یک فرمانده جنگی و طراح عملیات‌های بزرگ بود بلکه یک سیاستمدار و استراتژیست بی نظیر و با استعدادی بود. جایگاه و اقدامات او برای تاریخ ما فراموش نشدنی است. انتقام خون شهید سلیمانی آن روزی ستانده می‌شود که ببینیم با ادامه مجاهدت‌ها دست خبیث امریکا برای همیشه از منطقه کوتاه شده است.

■ تجمع در قم

تجمع بزرگ طلاب، بسیجیان و استادان حوزه علمیه قم قبل از ظهر شنبه برای گرامیداشت شهادت امیر سرافراز سردار حاج قاسم سلیمانی در مسجد اعظم قم برگزار شد. آیت‌الله العظمی نوری همدانی از مراجع تقلید شیعیان، آیت‌الله محمد یزدی رئیس جامعه مدرسین حوزه علمیه قم، آیت‌الله حسینی بوشهری دبیر شورای عالی حوزه‌های علمیه، تعدادی از اعضای جامعه مدرسین حوزه و جمعی از نمایندگان مجلس خبرگان نیز در این مراسم حضور داشتند. این دومین مراسم بزرگ عزاداری و محکومیت ترور قاسم سلیمانی در قم بود. جمعه شب نیز مراسمی با حضور مردم و طلاب و مراجع و اساتید حوزه در این شهر برگزار شد.

■ دسته عزاداری مردم برای سردار دل‌ها

میدان فلسطین تهران عصر دیروز محل تجمع هیئت‌های مذهبی پایتخت و جمعی از مردم عزادار و معترض تهرانی بود. جمعیتی که علاوه بر میدان فلسطین به خیابان‌های اطراف هم کشیده شد. آنها عزادار و بر سینه و سر زنان فقدان سرداری را سوگواری کردند که بودنش تکیه گاه محکم ملت‌هایی بود که مقاومت برابر استکبار را انتخاب کرده بودند. «مرگ بر ضد ولایت فقیه»، «لبیک یا خامنه‌ای»، «وای اگر خامنه‌ای حکم جهادم دهد»، «ماشاءالله حزب‌الله»، «جانم فدای رهبر»، «لشکر حزب‌الله‌ایم» از جمله شعارهای حاضران در این مراسم بود. در این مراسم زنان، مردان، کودکان و میان‌سال‌ها حضور داشتند؛ عده‌ای خرما پخش می‌کردند، عده‌ای عکس‌های کوچک و بزرگی از شهید قاسم سلیمانی و سردار قاآنی فرمانده جدید سپاه قدس را در دست داشتند. پلاکاردهایی با عنوان‌های سردار انتقام و انتقام سخت نیز در دست مردم دیده می‌شد. مداحی و سخنرانی و سینه زنی هم از دیگر برنامه‌های این مراسم بود. گفتنی است این مراسم با حضور گسترده رسانه‌های داخلی و خارجی، به‌ویژه رسانه‌های عربی برگزار شد.

■ روزهای سختی در انتظار امریکا و انگلیس است

مردم اصفهان هم روز گذشته در تجمعی عظیم در میدان امام اصفهان، ترور سردار قاسم سلیمانی را محکوم کردند. سردار سرلشکر پاسدار سیدیحیی رحیم‌صفوی در این اجتماع اظهار داشت: با شهادت حاج قاسم سلیمانی و ابومهدی المهندس هزاران جوان ایرانی و عراقی و جوانان کشورهای محور مقاومت جایگزین این راه خواهند شد. امروز در سراسر جهان دل‌های روشن و صاحب عقل و منطق این جنایت را محکوم می‌کنند. حتی در خود امریکا این جنایت را محکوم می‌کنند زیرا ترور فرماندهان نظامی این دو کشور خارج از قوانین بین‌المللی است. وی درباره ویژگی‌های شخصیتی سردار سلیمانی گفت: قاسم سلیمانی انسانی بود که تفکر قرآنی و اسلامی داشت و پیرو خط امام و رهبری بود. وی سیاستمداری بود که با رهبران کشورهای منطقه صحبت می‌کرد و از منطق سیاسی بهتری برخوردار بود.

صفوی با بیان اینکه سردار سلیمانی در مسائل منطقه‌ودر سخت‌ترین شرایط نقش تعیین کننده‌ای در اجرای تدابیر مقام معظم رهبری در شورای امنیت ملی برای جلوگیری از جنگ داشت، گفت: او بعد از جنگ استراحت نکرد و ۴۰ سال در جبهه‌های حق علیه باطل حضور یافت. آن کسی که از عتبات عالیات و حرم حضرت زینب(س) دفاع کرد و شیوه بسیجی را در کشورهای منطقه رواج داد قاسم سلیمانی بود. داعشی‌ها جنایت‌های بسیار زیادی داشتند و انسان‌ها را زنده زنده آتش می‌زدند و سلیمانی بود که داعش را از منطقه خارج کرد.

مشاور مقام معظم رهبری خاطرنشان کرد: امریکایی‌ها و رئیس جمهور خبیث و ناپاک و بی‌خرد امریکا که از زمان ابتدای انقلاب رئیس جمهوری به اندازه او ناپاک و خبیث وجود نداشته است، بدانند که ملت ما شجاع هستند. منطق ترامپ این است که حاج قاسم سلیمانی به دنبال ایجاد ناامنی برای امریکا بود و او بر این باور بود که در مسائل سوریه و دیگر کشورها دخالت می‌کند. آیا این امریکا نیست که در عراق، یمن و سوریه دخالت می‌کند و جنایت‌های بسیاری در این کشورها کردند؟ بزرگ‌ترین جنایت امریکا بعد از کودتای ۲۸ مرداد و حمله به هواپیمای مسافربری ایران، این جنایت بود و ترامپ بداند که ملت ایران انتقام این خون‌ها را خواهند گرفت. خون ملت‌ها و جبهه مقاومت اسلامی به جوش آمده و امریکایی‌ها از منطقه به صورت مفتضحانه فرار خواهند کرد. روزها و شب‌های سختی در انتظار امریکا و انگلیس است، امریکایی‌ها بدانند خشم ملت ایران دامان آنها را خواهد گرفت و این ایران است که صلابت و ماندگاری دارد و امریکا مجبور است به زودی منطقه را ترک کنند. چندین هزار نیروی امریکایی از ترس مقاومت در لانه‌های خود رفته‌اند و ترس از انتقام دارند و این ترس زمینه‌ساز شکست آنهاست.

خبر

رئیس جمهور در دیدار وزیر خارجه قطر:

امریکا هزینه سنگینی پرداخت خواهد کرد

رئیس جمهور با تأکید بر اینکه اقدام تروریستی اخیر امریکا را به عنوان حمایت جدید آن کشور از تروریسم می‌دانیم، اظهار داشت: شهادت سردار سپهبد حاج قاسم سلیمانی، مردم ما را قوی‌تر و مصمم‌تر از همیشه ساخته است و مسئولیت تمام پیامدهای این اقدام تروریستی در منطقه به عهده امریکا خواهد بود و در این زمینه هزینه سنگینی را پرداخت خواهد کرد.

به گزارش پایگاه اطلاع‌رسانی دفتر ریاست جمهوری، دکتر روحانی عصر دیروز در دیدار «محمدبن عبدالرحمن بن جاسم بن آل ثانی» معاون نخست وزیر و وزیر امور خارجه قطر، ضرورت رایزنی و هماهنگی‌های بیشتر دو کشور در شرایط کنونی را مورد تأکید قرار داد و گفت: امریکایی‌ها متأسفانه وارد مسیر جدیدی شده‌اند که می‌تواند برای منطقه بسیار خطرناک باشد بنابراین در چنین شرایطی رایزنی و هماهنگی نزدیک‌تر بین کشورهای دوست ضروری است.

رئیس جمهور با تأکید بر اینکه جمهوری اسلامی ایران هرگز آغازگر هیچ تنشی نبوده که منجر به ناامنی در منطقه شود، تصریح کرد: آنچه باعث تنش و تشنج در منطقه در سال‌های اخیر بوده اقدامات نابخردانه امریکاست.

■ سردار سلیمانی چهره جهانی مبارزه با تروریسم بود

روحانی با بیان اینکه سردار سلیمانی چهره جهانی در مبارزه با تروریسم بود و همه می‌دانند که چه نقش مؤثری در امنیت منطقه به ویژه در عراق و سوریه داشت، خاطرنشان کرد: امیدوارم حرکت مردم عراق در تشییع باشکوهی که انجام داده‌اند و تشییع باشکوهی که در ایران انجام خواهد شد، امریکا را متوجه سازد که چه خطای بزرگی را مرتکب شده است.

رئیس جمهور گفت: در شرایط کنونی از کشورهای دوست و همسایه توقع داریم که با لحن صریح، امریکا را در این جنایت محکوم کنند چرا که امریکا یک فرمانده بزرگ نیروهای مسلح ایران را در کشور دیگری با جنایت‌بارترین شکل به شهادت رسانده است. امیدوارم همه با صدای واحد تروریزم دولتی را محکوم کنیم و کشورهای منطقه وحدت، انسجام و تفاهمات خود را بیشتر از گذشته تقویت کنند. روحانی اضافه کرد: اقدام اخیر امریکا هم توهین به مردم عراق و نقض حاکمیت ملی عراق بود و هم سردار بزرگی که مورد احترام همه ایرانیان و منطقه بود را به شهادت رساند.

■ منطقه با حضور امریکا روی آرامش نمی‌بیند

رئیس جمهور با تأکید بر اینکه حضور امریکا نقش بسیار مخربی در منطقه دارد، اظهار داشت: امروز همه کشورهای منطقه باید به این باور برسند تا زمانی که امریکا در منطقه حضور دارد، کشورهای منطقه روی آرامش را نخواهند دید. روحانی در ادامه اهمیت توسعه روابط تهران و دوحه را مورد تأکید قرار داد و گفت: جمهوری اسلامی ایران همواره ارتباط و رایزنی نزدیک با قطر را برای توسعه روابط دوجانبه و منطقه‌ای مفید می‌داند.

رئیس جمهور خاطرنشان کرد: زمانی که قطر در شرایط محاصره قرار گرفته بود ایران در آن شرایط در کنار دولت و ملت قطر بود و باز هم کنار شما خواهیم بود و امیدواریم توافقاتی که با امیر قطر در مالزی داشتیم، هر چه سریع‌تر عملیاتی و اجرایی شود. دکتر روحانی گفت: امیدوارم در چارچوب طرح صلح هرمز بتوانیم کشورهای منطقه را به یکدیگر نزدیک سازیم.

■ قطر هیچ‌گاه از ایران آسیبی ندیده است

محمدبن عبدالرحمن بن جاسم بن آل ثانی معاون نخست وزیر و وزیر امور خارجه قطر نیز در این دیدار تعمیق و گسترش هر چه بیشتر روابط تهران-دوحه را مورد تأکید قرار داد و گفت: قطر اهتمام فراوانی به گسترش روابط با ایران دارد و جمهوری اسلامی ایران را کشور همسایه و برادر خود می‌داند و مصمم هستیم مناسبات و همکاری‌های خود را با تهران بیش از پیش توسعه دهیم.

وزیر خارجه قطر با قدردانی از موضع و حمایت تهران از دوحه گفت: قطر هرگز حمایت و کمک‌های ایران را در شرایط بسیار سختی که در آن قرار گرفته بودیم فراموش نخواهد کرد و خود را در کنار ایران می‌دانیم. وی با بیان اینکه قطر درد و ناراحتی عمیقی که ملت و دولت ایران در شرایط کنونی از این حادثه تحمل می‌کنند را درک می‌کند و به مردم ایران تسلیت می‌گوییم، گفت: به هیچ عنوان پیش‌بینی نمی‌کردیم که چنین اتفاقی بیفتد و چنین تصمیمی روزی گرفته شود. اینگونه اقدامات سابقه نداشته است و از این بابت بسیار ناراحت و نگران هستیم. وزیر خارجه قطر خاطرنشان کرد: در طول تاریخ هیچ آسیب و ضرری از ایران متوجه قطر نبوده است در حالی که با آنهایی که وجوه مشترک زیادی داریم، دچار مشکل و مزاحمت شده‌ایم.

محمدبن عبدالرحمن بن جاسم بن آل ثانی با بیان اینکه قطر از طرح صلح هرمز حمایت می‌کند، گفت: امیدواریم در شرایط کنونی کشورهای منطقه گام استراتژیکی را در سایه ابتکار طرح صلح هرمز که می‌تواند محور صلح و امنیت در منطقه باشد بردارند و به جای مواضع تاکتیکی، بینش و تفکر راهبردی در پیش بگیرند.

یادداشت وارده

تعقیب ترامپ به عنوان جنایتکار بین‌المللی

دو تن از استادان حقوق بین‌الملل دانشگاه علامه طباطبایی تهران با ارسال یادداشت‌های کوتاه برای روزنامه جوان، نوشتند که اقدام تجاوز کارانه رئیس جمهور امریکا به عنوان جنایتکار در دیوان بین‌المللی کیفری لاهه قابل تعقیب کیفری است.

■ دکتر محمدرضا ضیایی بیگدلی، استاد حقوق بین‌الملل دانشگاه علامه طباطبایی نوشت: ضمن اظهار تأسف و تألم بسیار از شهادت سردار بزرگ ایران زمین سپهبد سید قاسم سلیمانی، به عنوان یک معلم قدیمی حقوق بین‌الملل به اختصار یادآور می‌شود که عملیات مسلحانه نیروهای امریکایی در خاک عراق «تجاوز» محسوب می‌شود و دولت عراق می‌تواند با کمک نیروهای ایرانی مبادرت به دفاع مشروع علیه امریکا کند، به علاوه این اقدام طبق بند ۲ ماده ۵ اصلاحی اساسنامه دیوان بین‌المللی کیفری مصوب ۲۰۱۰ جنایت محسوب و رئیس جمهور امریکا که مستقیماً دستور این عملیات را داده است و سایر دست‌اندرکاران آن، جنایتکار بین‌المللی قلمداد می‌شوند و قابل تعقیب کیفری هستند.

■ دکتر سیدقاسم زمانی، استاد حقوق بین‌الملل دانشگاه علامه طباطبایی هم نوشته است: اینکه اقدام ایالات متحده امریکا در به شهادت رساندن سردار اسلام حاج قاسم سلیمانی و همراهان ایشان مغایر حقوق بین‌الملل توسل به زور، حقوق بین‌الملل بشردوستانه و حقوق بین‌الملل بشر است تردیدی وجود ندارد. اما توصیف این اقدام به عنوان تجاوز مسلحانه و طرح مسئولیت کیفری فردی در قالب اساسنامه دیوان کیفری بین‌المللی قابل تأمل است.

در هر حال این امر مستلزم تطبیق عناصر مادی و معنوی جنایت تجاوز با عمل منتسب به دونالد ترامپ به عنوان متهم اصلی این پرونده است. دولت جمهوری اسلامی ایران ضمن آنکه از حق اقدام متقابل (غیرنظامی) علیه دولت امریکا برخوردار است می‌تواند قضیه را به مراجع بین‌المللی به ویژه مجمع عمومی سازمان ملل متحد و شورای حقوق بشر ارجاع دهد.

در صورتی که دولت عراق خروج نیروهای امریکا را از عراق تقاضا نماید و امریکا از این امر امتناع نماید ادامه حضور نیروهایش در عراق می‌تواند عملی تجاوز کارانه محسوب شود و در این صورت دولت عراق از حق دفاع مشروع برخوردار است. بدیهی است که در این صورت به درخواست دولت عراق، دولت ایران می‌تواند در قالب حق دفاع مشروع جمعی موضوع ماده ۵۱ منشور سازمان ملل متحد به یاری عراق بشتابد.

گزیده خبر

فرمانده کل سپاه:

ترور سردار سلیمانی انتقام‌گیری راهبردی در پی دارد

ترور سردار شهید قاسم سلیمانی یک انتقام‌گیری راهبردی را در پی دارد که مطمئناً به حضور امریکا در منطقه پایان خواهد داد.

به گزارش فارس، سرلشکر حسین سلامی در گفت‌وگو با صدا و سیما با بیان اینکه ترور سردار شهید قاسم سلیمانی یک انتقام‌گیری راهبردی را در پی دارد که مطمئناً به حضور امریکا در منطقه پایان خواهد داد، گفت: این ترور، باعث شکل گیری یک انرژی جدید در جغرافیای وسیع به صورت خودجوش، آتش به اختیار و مصمم برای یک انتقام‌گیری سخت می‌شود. وی افزود: این انتقام‌گیری در جغرافیای وسیع در طول زمان و با تأثیرهای تعیین کننده خواهد بود. فرمانده کل سپاه گفت: امریکایی‌ها با ایجاد اقدام خود، آغازی برای پایان حضور خود ساختند و ترور سردار سلیمانی نقطه آغازی برای پایان حضور امریکا در منطقه است. سردار سلامی افزود: این عبارت ثبت شود، زیرا بعدها همه تحقق آن را خواهند دید. فرمانده کل سپاه تأکید کرد: ترور سردار سلیمانی پایان سردار سلیمانی نیست بلکه آغاز جدیدی بر سردار سلیمانی است و او خود یک مسیر و مکتب از جهاد و مبارزه ضد مستکبران است. وی گفت: امروز جبهه مقاومت، علاوه بر آرمان‌های قبلی، انتقام خون سردار رشید اسلام ابومهدی المهندس و سردار شهید قاسم سلیمانی و همراهان شهید آنان را خواهند گرفت و این ۱۰ نفر امروز بیرق‌دار یک حرکت جدید در جهان اسلام هستند.

رئیس سازمان بسیج مستضعفین:

بسیجیان جهان اسلام انتقام سختی از امریکا خواهند گرفت

رئیس سازمان بسیج در پیامی به مناسبت شهادت سپهبد بسیجی حاج قاسم سلیمانی تأکید کرد: به حول قوه الهی بسیجیان جهان اسلام در جبهه‌های مقاومت انتقام سختی بابت این جنایت بزرگ از امریکای جنایتکار و صهیونیزم کودکش خواهند گرفت.

به گزارش خبرگزاری بسیج، در بخشی از پیام سردار غلامرضا سلیمانی آمده است: درود و تحیت خداوند تبارک و تعالی به ارواح طیبه شهدا و سلام بر سید و سالار شهیدان حضرت اباعبدالله الحسین علیه السلام، اینجانب به نمایندگی از خیل عظیم بسیجیان میهن‌مان شهادت فرمانده دلاور جبهه مقاومت و بزرگ بسیجی جهان اسلام سپهبد شهید حاج قاسم سلیمانی این رزمنده قدیمی صمیمی و پرتلاش که پس از سالیانی مجاهدات مخلصانه، شجاعانه انقلابی در جبهه‌های شرف و کرامت و در دفاع از میهن و نظام مقدس جمهوری اسلامی ایران و حرم آل الله و در مقابله با اشقیای تکفیری و ضد اسلام، نهایت قفس تن بشکستند و در مقطع پایانی عمر با برکت خود در میدان مبارزه با شیاطین و اشرار عالم به ملکوت اعلا پر کشیدند را به پیشگاه حضرت بقیه‌الله الاعظم عجل الله تعالی فرجه الشریف و نایب بر حقش حضرت آیت‌الله العظمی امام خامنه‌ای عزیز، خانواده معزز و صبور شهید، بازماندگان، خیل بسیجیان و مردم شریف تبریک و تسلیت عرض می‌نمایم. شهادت والاترین پاداش حاج قاسم از سوی پروردگار عالم بود اما کار او و راه او متوقف نشده و همچنان ادامه خواهد داشت و به حول قوه الهی بسیجیان جهان اسلام در جبهه‌های مقاومت انتقام سختی بابت این جنایت بزرگ از امریکای جنایتکار و صهیونیزم کودکش خواهند گرفت.

سرمقاله

چرا پرچمداران مبارزه با تروریسم را ترور می‌کنند؟

ادامه از صفحه یک

شهادت سلیمانی و اصولاً شهید در فرهنگ تشیع - که امریکایی‌ها از درک آن عاجزند - قدرت بیشتری تولید می‌کند؛ همانگونه که حسین‌بن‌علی(ع) امروز قدرتی هزاران برابر نسبت به روز عاشورای سال ۶۱ هجری دارد. سلیمانی نماد شد. نماد مبارزه با تروریسم، نماد وحدت ایرانیان، نماد وحدت ایران و عراق و نماد پیوستگی جهان اسلام از کشمیر تا سواحل مدیترانه. امریکایی‌ها دوست دارند یا این را نفهمند یا با اطلاعات غلط منافقان و سلطنت‌طلبان به گمراهی بروند. همگان می‌دانند قاسم سلیمانی در همه نظرسنجی‌های اجتماعی بعد از رهبری محبوب‌ترین شخصیت ایرانی است که تا ۸۰ درصد و به قول دکتر ظریف تا ۹۰ درصد مردم او را دوست دارند. اگر وزیر خارجه امریکا می‌گوید مردم ایران و عراق از کشته شدن او (شهادت) خوشحالند یا ترامپ فراتر از پینوکیو می‌گوید: سلیمانی مورد تنفر ایرانیان بود و معترضان را در ایران می‌کشت، معلوم است هیچ ابایی از دروغ‌گویی ندارند.

شکوه استقبال مردم ایران از پیکر حاج قاسم، اشکی که بعد از رحلت امام بی‌سابقه ریخته شد، وحدتی که خون او به ارمغان آورد و در آن سوی ماجرا بی‌منطقی‌ای که بر رفتار امریکایی‌ها حاکم است، منطق و حقانیت انقلاب اسلامی را مستحکم‌تر می‌کند و جوانانی که حاج قاسم الگو و اسوه آنان است، مردان فردای انقلاب اسلامی هستند. مردان روزی که کفن ترامپ نیز پوسیده است.

گشت مجازی

در این ستون پیام‌ها، متن‌ها، عکس‌نوشت‌ها و خبرهای کوتاه منتشر شده در فضای مجازی را منتشر خواهیم کرد؛ بدون هیچ‌گونه توضیح و تفسیر. بازنشر این موارد هم به منزله تأیید یا رد محتوای هیچ کدام از آنها نیست.

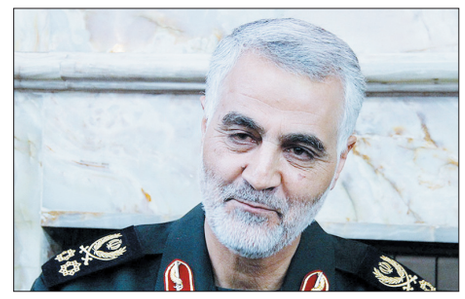

روز گذشته هم شهادت سپهبد قاسم سلیمانی با هشتگ انتقام سخت بر صدر فضای مجازی نشسته بود.

سیدعبدالله فاطمی‌نیا: ابن ابی الحدید تفسیر زیبایی از ضربت بر فرق مبارک امیرالمؤمنین (ع) آورده است، می‌گوید: شخصیت امیرالمؤمنین مانند شیشه عطر بود؛ دشمن‌ها خواستند شیشه را بشکنند؛ نمی‌دانستند که اگر شیشه عطری را بشکنی تازه عطر آن بلند می‌شود.

حسین یکتا: «محبوب‌ترین شخص بعد از حضرت آقابود.» امام خمینی می‌فرمایند: این جنگ ما مقدمه فتح فلسطین است. امروز خارجی‌ها ناراحتند، داعشی‌ها هم ناراحتند. حضرت آقا می‌فرمایند، اگر مدافعان حرم نبودند امروز باید در کرمانشاه می‌جنگیدیم. حرف آخر انتقام سخت و هر کی حرف از مذاکره زد بزنیم تو دهنش.

سید عطاءالله مهاجرانی: پروانه آبراهمیان، نکته قابل توجهی مطرح کرده است. امریکا با سازمان‌دهی کودتای ۳۲ در ذهن ایرانیان، به عنوان دولتی کودتاچی علیه دولت ملی مصدق، در ۶۶ سال گذشته مطرح بوده و هست. با واقعه ترور سردار سلیمانی، مردم ایران از این پس از دولت امریکا به عنوان دولت تروریست یاد خواهند کرد.

عبدالله گنجی: به صفحه یک همه روزنامه‌های کشور بنگرید. به حضور مردم ایران در خیابان‌ها بنگرید. به مواضع اکثر اپوزیسیون و مخالفان بنگرید. به خیابان‌های بغداد، کربلا، نجف بنگرید. به تشییع بعد در مشهد، تهران و کرمان بنگرید، به گریه‌هایی که بعد از رحلت امام بی‌سابقه است هم بنگرید؛ ترامپ: سلیمانی مورد تنفر ایرانیان بود!

وحید یامین‌پور: امریکا در متن فشار به ایران برای پذیرفتن FATF با هدف «مبارزه با تأمین مالی تروریسم»، بزرگ‌ترین پاس‌دار امنیت ملی ما را ترور می‌کند؛ چه چیز مبهمی باقیمانده؟!

محمد امین: بزرگ‌ترین ژنرال‌های رژیم پهلوی از ترس مردم فرار کردن به آغوش امریکا و کسی ککش نگزید؛ یک سردار ما شهید شد از کشمیر و هند تا عراق و لبنان عزادار شدند، جنگ جهانی سوم ترند شد. امریکایی‌ها از ترامپ برائت جستن. قدرت‌های جهانی نگران انتقام ایران شدند و... اقتدار و عظمت یعنی این.

امیرحسین ثابتی: مواضع گستاخانه آلمان، انگلیس و فرانسه در حمایت از جنایت امریکا در به شهادت رساندن حاج قاسم نشان داد، ادعای ساده لوحانه شکاف بین اروپا و امریکا چقدر مضحک است! بعد تعطیلی دکان توافق‌های بعدی با امریکا، اثبات دروغ بودن شکاف بین این شیاطین دومین ثمره خون پاک حاج قاسم سلیمانی است.

جلیل محبی: یک برجام نیاز است؛ برنامه جامع انتقام ملی...

معصومه ابتکار: شخصیتی که این‌گونه مورد علاقه عموم مردم بود، بالطبع برای خانواده هزاران بار عزیزتر و دل کندن از او دشوارتر است.

جعفر بلوری: به صحبت‌های تحلیلگر شبکه تلویزیونی MSNBC امریکا دقت کنید؛ لابه‌لای حرف‌هایش، اعترافات جالبی درباره سردار سلیمانی می‌کند: مأموریت او گسترش نفوذ ایران بود که به بهترین شکل انجام داد. او مثل ابوبکر بغدادی سر نمی‌برید، جنایت نمی‌کرد و مردم بیگناه را نمی‌کشت.

مهسا پورمحمد: هنوز کسی از شهادت سردار سلیمانی درس مذاکره نگرفته؟!

مهدی محمدی: خیلی کارها انجام خواهد شد، از انتقام تا عملیات بلندمدت. مشکل این نیست که حاج قاسم دیگر برنمی‌گردد...

وحید جناب: پمپئو کلیپ منتشر کرد و به دروغ ادعا کرده عراق از شهادت حاج قاسم خوشحاله! این دروغ بزرگ رو فقط حضور گسترده مردم تو تشییع پیکر سردار و بقیه همراهانش خنثی می‌کرد و همین طور هم شد؛ به برکت خون شهدای اخیر چه اتحاد و پیوندی بین ایران و عراق رقم خورد.

سمیرا مقدسی: زمان رحلت خمینی کبیر به دنیا نیومده بودم و درکی از تشییع یک قهرمان ندارم. برای نسل ما تشییع قاسم سلیمانی، علاوه بر ابراز همدردی، معنای تجدید بیعت با آرمان‌های امام و استکبار ستیزی خواهد داشت.

محسن بهرامی: کفتارها وقتی خوشحالی می‌کنند که یک شیر مرده باشد.

محمد شجاعی: سنگ محک انسانیت «روح جهاد و عشق به مبارزه» است! عشق به جهاد، موتور پرهیجانی است که دائماً نشاط، انگیزه و آمادگی تولید کرده و دست انسان را به شادی دنیا و آخرت می‌رساند! برای مبارز فرقی ندارد که در کدام میدان است؛ جنگ نرم یا سخت! همه برای انتقام سخت آماده‌اند.

مرضیه پهلوانی: هنوز هم خون حسینیان، به‌دست شقی‌ترین وحوش زمانه در حال ریختن است و عاشورا ادامه دارد، باشد که دل‌های ما بیدار و آماده شود برای نبرد نهایی؛ امروز اگر خوب گوش کنیم، صدای تک‌سواری که تمام حسینیان تاریخ منتظرش بودند، از همیشه نزدیک‌تر است، برای لبیک آماده‌ایم؟!

علوی: شهید سیدمرتضی آوینی: هزاران سال از آغاز حیات بشر بر این کره خاکی می‌گذرد... خوشا آنان که مردانه مرده‌اند و توای عزیز، می‌دانی تنها کسانی مردانه می‌میرند که مردانه زیسته باشند.

زهرا محمدی: امثال نریمان غریب، مملکته و امیر اعتمادی و... گشتاپو راه انداختن در توئیتر، تلگرام و اینستاگرام که مردم رو بترسونن، می‌خوان با جنگ روانی جلوی موج مردمی حادثه رو بگیرن. ولی مگه برای شهید حججی تونستن قلم‌ها رو خشک کنن که برای فرمانده‌اش بتونن؟ هرچقدر پاک کنید، بترسونید، زبون تر می‌شید.

گزارش یک

زهرا چیذری

حذف فیزیکی و مجازی استراتژی امریکایی برای مواجهه با سردار نامدار ایران

اینستاگرام پست‌های مربوط به شهادت سردار سلیمانی را حذف کرد

۱۰ماه پیش اینستاگرام صفحات منسوب به فرماندهان سپاه پاسداران از جمله سردار قاسم سلیمانی فرمانده وقت سپاه قدس را حذف کرد تا مبادا مخاطبان این شبکه اجتماعی با تفکر این سرداران آشنا شوند و اطلاعات و واقعیت‌ها به گوش سایر مردم دنیا برسد، اما حالا با شهادت سپهبد قاسم سلیمانی همه ایرانی‌های عضو این شبکه اجتماعی در داغ از دست‌دادن سردار دل‌های‌شان، میلیون‌ها بار قاسم سلیمانی، سخنان و دیدگاه‌های وی را در اینستاگرام تکثیر کرده‌اند. این ماجرا اینستاگرام را به وحشت انداخت. واکنش کمپانی اینستاگرام به این اقدام درست شبیه همان کاری است که رئیس جمهورشان به‌واسطه وحشت از سردار سلیمانی و حشدالشعبی عراق انجام داد؛ ترامپ دستور ترور سردار را داد و اینستاگرام صفحات پربازدیدی را که روایتگر این ماجرا بوده‌اند، حذف کرد!

این نخستین باری نیست که اینستاگرام در مسیر خوشایند اربابان امریکایی‌اش حق آزادی بیان کاربران خود را نادیده می‌گیرد. فروردین امسال بود که وقتی امریکا نام سپاه پاسداران را در لیست گروه‌های به‌زعم‌خود تروریستی قرار داد. مدیران شبکه اینستاگرام در اقدامی ضد آزادی بیان صفحاتی را که به نام فرماندهان کنونی و اسبق سپاه پاسداران در این شبکه اجتماعی ایجاد شده بود، حذف کردند. حالا هم در پی جنایت امریکا در به شهادت رساندن سردار نامدار کشورمان، شبکه اینستاگرام برای خوش رقصی نزد اربابان امریکایی‌اش، پست‌های مرتبط با شهادت این سردار سرافراز و چهره جهانی را از صفحات پر بازدید سانسور می‌کند تا یک بار دیگر امریکا و جیره‌خوارانش حق آزادی بیان و گردش آزاد اطلاعات را به سخره بگیرند و زیر پا بگذارند. این در حالی است که امریکایی‌ها همواره سایر کشورها را به نقض آزادی بیان و گردش آزاد اطلاعات محکوم می‌کند، اما وقتی پای خودشان به میان می‌آید نه فقط با ترور و تجاوز به دنبال حذف افراد و چهره‌ها هستند بلکه با سلب حق آزادی بیان در دنیای مجازی هم به سیاست حذف روی می‌آورند تا مبادا تفکری که از آن می‌ترسند تکثیر شود و در برابر افکار عمومی جهان بابت جنایت‌هایشان مجبور به پاسخگویی باشند.

سانسور شهید سپهبد سلیمانی

در دو روز گذشته و با شهادت سپهبد قاسم سلیمانی و همراهانش بسیاری از چهره‌های فرهنگی - هنری، ورزشی، مذهبی و سیاسی در صفحات اینستاگرامشان تصاویر مربوط به این شهید بزرگوار را به اشتراک گذاشتند و به عموم مردم تسلیت گفتند، اما پست‌های مربوط به شهادت سپهبد سلیمانی از بسیاری صفحات پربازدید حذف شد. این مسئله حتی شامل صفحات پربازدیدی همچون صفحه اینستاگرامی روزنامه «جوان» هم شده و روز گذشته صفحه نخست روزنامه «جوان» با تصویر شهید سپهبد سلیمانی از این شبکه اجتماعی حذف شد و با تکرار ارسال پست، اینستاگرام در پیامی تهدید کرد که اگر یک بار دیگر پست ارسال شود، اکانت اینستاگرامی شما پاک می‌شود! این اتفاقی است که برای صفحات اینستاگرامی بسیاری از چهره‌های مذهبی، سیاسی، هنری و ورزشی کشورمان نیز رخ داده است.

اینستاگرام: موظف به رعایت قوانین تحریم امریکا علیه ایران هستیم

اینستاگرام در واکنش به چرایی این اقدام از اجبار خود برای حذف پست‌های مربوط به سپهبد سلیمانی خبر می‌دهد. شبکه اجتماعی فیسبوک که مالک پلتفرم اینستاگرام است در ارتباط با علت حذف پست‌های مربوط به شهادت سپهبد قاسم سلیمانی از سوی مقام‌های ایرانی را تشریح کرده و گفته موظف به رعایت قوانین تحریم امریکا علیه ایران است. سخنگوی فیسبوک مدعی شده است: «ما مطابق مقررات وضع شده در ارتباط با تحریم‌های امریکا اقدام می‌کنیم که شامل تحریم سپاه پاسداران انقلاب اسلامی ایران و فرماندهان آن هم می‌شود.»

۲۱ هزار پست اینستاگرامی با هشتگ انتقام سخت

با وجود شیطنت‌های این شبکه اجتماعی در خوش‌رقصی برای اربابان امریکایی‌اش و به رغم شعارهای آزادی بیان، فعالیت‌های مردم کشورمان در فضای مجازی در واکنش به شهادت جانگداز سپهبد سلیمانی همچنان ادامه دارد. آنطور که سایت خبری «یاهونیوز» اعلام کرده است ده‌ها هزار پیام در حمایت از سردار شهید قاسم سلیمانی همراه با تصاویری از ایشان در اینستاگرام و توئیتر منتشر شده است. براساس این گزارش یاهونیوز بیش از ۲۱هزار پست اینستاگرامی با هشتگ انتقام سخت یا hardrevenge روز جمعه در اینستاگرام منتشر کرده است. همچنین ۷ هزار حساب کاربری در توئیتر هم مطالب زیادی را در این زمینه منتشر کرده‌اند. جالب اینجاست با همه بگیر ببندهای اینستاگرام در مانع‌تراشی برای انتشار تصویر شهید سپهبد سلیمانی، شخصیت فراملی وی موجب شده تا بسیاری از چهره‌های غیرایرانی همچون مایکل مور امریکایی یا حتی «ریکی مارتین» خواننده معروف اسپانیایی در حمایت از سردار سپهبد شهیدقاسم سلیمانی تصاویری را به اشتراک بگذارند و متنهایی را در صفحات اجتماعی خود در توئیتر و اینستاگرام منتشر کنند.

مغایر با مبانی آزادی بیان و عدالت در گردش آزادی اطلاعات

کامبیز نوروزی، مدرس حقوق مطبوعات حذف پست‌های مربوط به سردار قاسم سلیمانی از اینستاگرام را مغایر با مبانی آزادی بیان و عدالت در گردش آزادی اطلاعات دانست.

وی با اشاره به اینکه این اتفاق در اینستاگرام مسبوق به سابقه است، به «جماران» می‌گوید: «این رخداد نقض آشکار حق آزادی بیان است. سردار سلیمانی به عنوان یک فرمانده ایرانی یک شخصیت رسمی داشت؛ شخصیتی که چه در حقوق داخلی و چه در حقوق بین‌الملل باید به رسمیت شناخته شود.»

نوروزی با اشاره به اقدام ایالات متحده امریکا در ترور سپهبد سلیمانی با نقض حقوق بین‌الملل تأکید می‌کند: «تصورات و توهمات دولت ایالات متحده منبع حقوق بین‌الملل نیست که بخواهد منشأ اثر باشد؛ بنابراین سانسور مطالب مربوط به سردار سلیمانی در اینستاگرام کاملاً نقض آشکار حق آزادی بیان و گردش اطلاعات است.»

از نگاه نوروزی، این نشانه دیگری است که فرآیند گردش اطلاعات در جهان فرآیند آزادی نیست و بسیار تحت تسلط قدرت‌های جهانی قرار دارد.

کمپین مردمی علیه اینستاگرام

در برابر این اقدام شبکه اینستاگرام مردم هم کمپینی راه انداخته و خواستار تحریم این اپلیکیشن شده‌اند. در این کمپین آمده است: «همه مردم ایران باید به خاطر این وقاحت یک شبکه اجتماعی مثل اینستاگرام که عکس و فیلم سردار پرافتخار ایران را حذف می‌کند، آن را تحریم کنند.»

پردیسان، قتلگاه گونه‌های خاص ایرانی؟!

کلینیک حیات‌وحش پارک پردیسان مدت‌هاست بازیچه اختلافات مدیریتی‌شده و سرنوشت حدود ۴۰۰حیوان کم‌نظیرش در هاله‌ای از ابهام است

گزارش ۲

علیرضا سزاوار

کلینیک حیات وحش پارک پردیسان تنها مرکز بازپروری تخصصی حیوانات در کشور است. این مرکز زیرمجموعه سازمان محیط‌زیست از مهرماه که زمزمه تعطیلی‌اش شروع شد تا امروز گونه‌های مهم حیوانی‌اش را به دیگر مناطق نامطمئن انتقال می‌دهد و به دلیل اختلافاتی در رأس سازمان محیط‌زیست حاشیه‌ساز شده است.

کلینیک بازپروری پردیسان گونه‌های مختلفی از جمله یوزپلنگ، پلنگ، گوزن زرد ایرانی، عقاب، دلیجه و دیگر گونه‌های حیوانی نادر کشور را میزبانی می‌کند.

ماجرای روز اول مهر

ماهانه به طور میانگین ۱۰۰ تا ۱۳۰ گونه جانوری آسیب‌دیده وارد کلینیک پردیسان می‌شوند تا مورد مداوا و رسیدگی قرار گیرند. در این فرآیند تعدادی بعد از مداوا به طبیعت برمی‌گردند، اما برخی بعد از مداوا دیگر توان بازگشت به طبیعت را ندارند و باید همانجا تحت مراقبت قرار گیرند.

در نخستین روز مهرماه تعدادی از کارگران کلینیک حیات‌وحش پردیسان در اعتراض به آنچه آنها تعطیلی قریب‌الوقوع کلینیک اعلام می‌کردند، مقابل سازمان محیط‌زیست تجمع کردند. کارگران متوجه شده بودند که قرار است حیوانات کلینیک پردیسان را به قزوین منتقل کنند، کلینیک هم رفته‌رفته تعطیل شود و بدون اینکه زحمات و تجربه آنها در نظر گرفته شود، قرار است به بخش‌های دیگر منتقل شوند.

حالا هم این مرکز تخصصی در حال خالی شدن است و حیواناتش به باغ‌وحش‌ها و سایت‌های نگهداری منتقل می‌شوند. این مرکز بازپروری سه وظیفه تیمار، درمان و رهاسازی حیات‌وحش را برعهده دارد. کلینیک حیات‌وحش پردیسان اکنون بیش از ۴۰۰ نمونه از ۶۰ گونه حیات‌وحش را نگهداری می‌کند.

گونه‌های مهمی که آواره می‌شوند

مدیرکل دفتر حفاظت و مدیریت حیات‌وحش تعطیلی این مرکز مهم را تکذیب کرده و می‌گوید: «بنابر هماهنگی‌های انجام گرفته با مسئولان مرکز بازپروری باراجین قرار است تنها چهار قلاده خرس از مرکز پردیسان به این مرکز منتقل شوند.»

شهاب‌الدین منتظمی با بیان اینکه ما در حال ایجاد تخصصی‌ترین کلینیک حیات‌وحش در پردیسان هستیم، گفت: «این کلینیک در حال تبدیل شدن به یک پلی کلینیک حیات‌وحش است، تا با ارتقای این کلینیک به پلی کلینیک، درصد گونه‌های قابل درمان را از ۱۰ تا ۱۵ درصد به ۲۰ تا ۲۵ درصد افزایش دهیم.»

حال آنکه در روزهای اخیر نه تنها بسیاری از پرندگان موجود در پارک در حال انتقال به باغ پرندگان هستند بلکه گوزن‌های زرد پارک پردیسان هم که به مرحله زادآوری رسیده‌اند، قرار است به باغ‌وحش دزفول منتقل شوند و خرس‌ها هم به قزوین بروند.

یک کار غلط با اراده رئیس!

در حالی که پردیسان در سال‌های اخیر تبدیل به سایت تکثیر گوزن زرد ایرانی شده بود، حالا قرار است این گوزن‌ها به سایتی منتقل شوند که وضعیت نگهداری قابل قبولی ندارند. در واقع امکانات مراکز جدید متناسب با وضعیت گونه‌هایی که پردیسان نگهداری می‌کند، نیست.

مدیر مرکز بازپروری حیات‌وحش پارک پردیسان هم حرف‌های جالبی زده و با بیان اینکه اساساً براساس پروتکل‌های علمی انتقال برخی گونه‌ها توجیه ندارد، گفت: «برای نمونه نگهداری گوزن زرد ایرانی و گوزن زرد اروپایی در کنار هم ضد پروتکل‌های بازپروری است، اما الان می‌خواهند این کار غلط را با اراده رئیس سازمان انجام دهند. در قزوین ما یک باغ وحش داریم و نه مرکزی برای بازپروری.»

علی عمارلویی، با انتقاد تصمیمات غیرکارشناسی و شتابزده برای انتقال گونه‌های ارزشمند به باغ وحش قزوین تصریح کرد: «مدیرانی که چنین تصمیماتی می‌گیرند باید تفاوت باغ وحش و مرکز بازپروری را بدانند و شتابزده عمل نکنند.»

پروژه تکثیر در شرایط نیمه اسارت

چندی پیش عطیه تک تهرانی، مدیر بخش پژوهش انجمن یوز ایرانی از ایده تکثیر در شرایط نیمه اسارت خبر داده بود که متفاوت از تکثیر در شرایط اسارت است و این طرح بر تولید مثل «ایران» یوز ماده که در پارک پردیسان نگهداری می‌شود، تمرکز شود.

ایمان معماریان دامپزشک حیات وحش در گفت‌وگو با فارس، تمام اتفاقات چند ماه اخیر در کلینیک پارک پردیسان را مبتنی بر این ایده جدید دانست و گفت: دلبر، کوشکی و ایران مهم‌ترین یوزهایی هستند که در پارک پردیسان نگهداری می‌شوند و ماجرای تعطیلی این مرکز هم از اینجا نشئت گرفته که برخی می‌خواهند اجرای پروژه تکثیر در شرایط نیمه اسارت را کلید بزنند.

وی با اشاره به اینکه چنین رویکردی به تکثیر حیات‌وحش به لحاظ علمی قابل پذیرش نیست و نمی‌تواند موفق باشد، اظهار داشت: «متعاقب این تصمیم شاهد انتقال گونه‌های دیگر از جمله گوزن زرد ایرانی، پلنگ و پرندگان به دیگر مراکز نگهداری حیوانات هستیم.»

سکوت صندوق ملی محیط‌زیست

یک منبع آگاه در سازمان حفاظت محیط‌زیست اوایل امسال با اشاره به اختلاف‌نظر میان سیاست عیسی کلانتری و حمید ظهرابی معاون سابق معاونت طبیعی سازمان خبر داده بود که کلانتری اصرار دارد گونه‌های موجود در پارک پردیسان تهران به مرکز «باراجین قزوین» منتقل شوند و کاربری و مأموریت مرکز تهران به طور کامل تغییر کند. تا همین چند وقت قبل هم با توجه به اینکه پژوهشکده محیط‌زیست توان اداره این مرکز را نداشت، برای واگذاری این مرکز مناقصه‌ای برگزار شد، اما در نهایت سازمان محیط‌زیست تصمیم به واگذاری آن به صندوق ملی محیط‌زیست گرفته است.

با وجود این انتقال مأموریت، سرنوشت حدود ۴۰۰ حیوان کم‌نظیر در هاله‌ای از ابهام است و بسیاری از این گونه‌ها به سرعت در حال واگذاری هستند. صندوق ملی محیط‌زیست هم تاکنون درباره تعطیلی قریب‌الوقوع مهم‌ترین و تنها مرکز بازپروری حیات‌وحش کشور توضیحی نداده است.

سرک

برای اصلاح ابرو چشم را کور نکنید!

مدیرعامل سازمان تأمین اجتماعی درباره اقدامات صورت‌گرفته برای کمبود پرستار در مراکز درمانی، اعلام کرده که در کل مراکز درمانی در کشور کمبود پرستار دارند و تأمین اجتماعی به مدیران درمان استان ابلاغ کرده است که بدون مجوز می‌توانند نسبت به جذب پرستار اقدام کنند.

به گفته مصطفی سالاری در حال حاضر فارغ‌التحصیل پرستاری در کشور کم داریم و به تعداد بیشتری از پرستاران نیاز است. این در حالی است که در حال حاضر حدود ۱۸۰ دانشگاه پرستاری در کشور داریم که هر سال تعداد زیادی دانشجوی پرستاری از آنان فارغ‌التحصیل می‌شوند، اما موفق به گرفتن مجوز از نظام پرستاری نمی‌شوند. همین سازمان تأمین اجتماعی اگر یک فراخوان برای جذب نیروی پرستار بدهد، می‌شود فهمید چه تعداد پرستار به دنبال شغل هستند.

اینکه مدیران درمان استان بدون مجوز می‌توانند نسبت به جذب پرستار اقدام کنند، روشی است که از همین الان می‌توان پیش‌بینی کرد، رانت، لابی و سفارش در آن نقش بیشتری از ضابطه خواهد داشت، اجرایی نکردن چنین طرحی با چنین روشی بهتر از اجرایی کردنش است.

مدیران هم به جای گرفتن گریبان دولت که ۲۰۰هزار میلیارد تومان از منابع این صندوق را نمی‌دهند و با تعهدات الزام‌آور این صندوق را به قهقرا برده، تنها راه را در رهاسازی مراکز درمانی دیده‌اند.

دریافتی پرستار که در تمام دنیا نصف پزشک عمومی و یک چهارم پزشک متخصص است، در کشور ما به علت تعارض منافع و طرح اشتباه تحول سلامت ده‌ها برابر کمتر از یک پزشک متخصص است. هنوز آمار جدیدی از کمبود پرستاران در سازمان تأمین اجتماعی اعلام نشده است، چون وضعیت وجود پرستار در بیمارستان‌ها نسبت به یکدیگر متفاوت است که همین تفاوت کمبود نیرو هم مسئله‌ای می‌شود برای دخالت افراد با نفوذ همچون برخی نمایندگان برای استخدام اطرافیان، دارند همانطور که پیش از این هم خبرهایی از این دست منتشر شده است.

پیشخوان
Pishkhan.net

قضائیه

سخنگوی قوه‌قضائیه:

جنایت امریکا را در به شهادت رساندن سردار سلیمانی تعقیب می‌کنیم

سخنگوی قوه‌قضائیه گفت: به عنوان دستگاه قضایی هم در کنار وزارت امور خارجه و هم ستاد حقوق بشر جنایت امریکا در به شهادت رساندن سردار سلیمانی را در مجامع بین‌المللی تعقیب خواهیم کرد.

غلامحسین اسماعیلی سخنگوی قوه‌قضائیه اعلام کرد: اقدام دولت جنایتکر امریکا در به شهادت رساندن سردار سلیمانی و ابومهدی‌المهندس و همراهان ایشان، از منظر حقوقی یک اقدام تروریستی و نمونه بارز تروریسم دولتی است. وی ادامه داد: این اقدام وحشیانه ضدحقوق بشری و مغایر تمامی موازین بین‌المللی است. شهید سلیمانی به عنوان یک مقام عالی‌رتبه مهمان رسمی مقامات دولت عراق بود و یک دولت بیگانه که در این کشور حضوری غیرقانونی دارد، این جنایت را مرتکب شد. اسماعیلی افزود: به امریکایی‌ها اعلام می‌کنیم که نباید به سکوت مجامع حقوق بشری و مدعیان دروغین حقوق بشر و حقوق بین‌الملل دلخوش کنند. سخنگوی قوه‌قضائیه تأکید کرد: به عنوان دستگاه قضایی هم در کنار وزارت امور خارجه و هم ستاد حقوق بشر این جنایت را در مجامع بین‌المللی تعقیب خواهیم کرد.

سرخط

تمام امتحانات دانش‌آموزان تهرانی در روز ۱۶دی جز نهایی‌ها لغو شد

سخنگوی آموزش و پرورش شهر تهران گفت: به دلیل برگزاری مراسم باشکوه تشییع پیکر سردار سپهبد شهید قاسم سلیمانی، تمام امتحانات دانش‌آموزان تهرانی در روز ۱۶دی به غیر از امتحانات نهایی لغو شد.

مسعود ثقفی، سخنگوی آموزش‌وپرورش شهر تهران اظهار کرد: به دلیل برگزاری مراسم باشکوه سردار سپهبد شهید قاسم سلیمانی، تمام امتحانات دانش‌آموزان تهرانی در روز ۱۶دی به غیر از امتحانات نهایی لغو شد. وی ادامه داد: تاریخ جدید براساس آیین‌نامه امتحانات تعیین و توسط مدارس به دانش‌آموزان اعلام می‌شود.

خبر کوتاه

- رئیس سازمان غذا و دارو با اشاره به اینکه ذخیره ماده اولیه دارویی به شش ماه تا یک سال می‌رسد، گفت: در حوزه داروهای ساخته‌شده وارداتی که به هر دلیل نمی‌توانیم آنها را در کشور تولید کنیم، این ذخیره بین سه تا شش ماه است.
- رئیس سازمان حفاظت محیط زیست گفت: صنعت خودروی کشور، مسبب ۸۳ درصد آلایندگی گازی است و عامل تولید ۶۱ درصد ذرات معلق کمتر از ۲/۵ میکرون به شمار می‌آید.
- مدیرکل تعاون و پشتیبانی وزارت آموزش و پرورش در خصوص وام‌های حمایتی و ثانویه برای خرید مسکن فرهنگیان گفت: تا سقف ۱۶۰ میلیون تومان وام برای فرهنگیان فاقد مسکن پیش‌بینی شده است.
- یک گروه پژوهشگر استرالیایی به سرپرستی دانشمند ایرانی، باتری موبایلی ساختند که پنج برابر باتری‌های معمولی ظرفیت ذخیره‌سازی دارد و با هزینه کمتری تولید می‌شود.
- محمدباقر لاریجانی معاون آموزشی وزیر بهداشت، درمان و آموزش پزشکی روز شنبه از سمت خود استعفا کرد. وزیر بهداشت هم طی حکمی علی‌اکبر حق دوست را به سمت معاونت آموزشی وزارت بهداشت منصوب کرد.
- براساس صورت‌جلسه مسئولان دولتی و مدیران شهری درخصوص نوسازی و بازسازی اتوبوس‌های درون شهری، وزارت کشور موظف شد هر ۱۵ روز یک بار پیشرفت کار را در این رابطه به معاون اول رئیس‌جمهور گزارش کند.
- براساس اطلاعات ایستگاه‌های ثابت سنجش صوت در تهران، در حال حاضر فقط در هفت نقطه، آلودگی صوتی در مرحله خطرناک قرار دارد.
- دبیر انجمن چشم پزشکی ایران نسبت به تبعات و عوارض استفاده از لنزهای چشمی که در آرایشگاه‌ها عرضه می‌شود، هشدار داد.
- مسئول واحد برنامه‌ریزی ستاد احیای دریاچه ارومیه گفت: با کمک مالی صورت گرفته از محل اعتبارات سنواتی مطالبات پیمانکاران تصفیه‌خانه‌های تبریز و ارومیه پرداخت شد و عملیات اجرایی ساخت این دو تصفیه‌خانه در حال انجام است.
- وزیر تعاون، کار و رفاه اجتماعی، سازمان بهزیستی کشور را مکلف کرد با همکاری همه دستگاه‌های مرتبط، برنامه روشن و اجرایی را در زمینه تقسیم کار، کاهش آسیب و گزارش‌گیری در حوزه زباله‌گردی کودکان ظرف دو هفته آینده آماده و ارائه کند.
- حامد مظاهریان گفت: تعداد شعب هیئت‌های بدوی رسیدگی به تخلفات اداری شهرداری تهران در راستای افزایش سرعت رسیدگی به موارد، از سه هیئت به پنج هیئت افزایش می‌یابد.

یادداشت

مهدی فتحی

تأثیر «انتقام سخت» در حوزه اقتصاد آغاز شده‌است

هشتگ انتقام سخت در توئیتر و سخنان مکرر مسئولان نظام نشان می‌دهد که تا چه اندازه ایرانیان خواستار انتقام خون سردار سلیمانی هستند.

رهبر معظم انقلاب با صدور پیامی شهادت سردار حاج قاسم سلیمانی را تسلیت گفتند و تأکید کردند: «انتقام سختی در انتظار جنایتکاران است.» اما نکته قابل تأمل آن است که از هم اکنون وعده رهبری برای «انتقام سخت» اثر خود را روی بازارهای مهم اقتصادی گذاشته است و نمود عینی آن در رسانه‌های غربی کاملاً مشهود است، آنچنان که مرتب بر گمانه‌زنی‌های احتمالی بر روش انتقام سخت ایران از این اقدام تروریستی امریکا و آثار آن می‌پردازند.

الیزابت وارن،سناتور دموکرات و داوطلب ریاست جمهوری گفته است: این حرکت بی‌پروا، تنش با ایران را افزایش می‌دهد و احتمالاً باعث کشتار بیشتر و درگیری جدیدی در خاورمیانه می‌شود. وی افزوده‌است:اولویت ما باید جلوگیری از جنگ پرهزینه دیگری باشد.

جو بایدن هم با اظهارات مشابه دیگر دموکرات‌ها، اقدام دولت ترامپ در ترور سردار قاسم سلیمانی را انداختن دینامیت در انبار باروت دانست و گفته‌است: قطعاً این اقدام، عکس توجیه جلوگیری از حملات بیشتر عمل خواهد کرد.

این موضع گیری‌ها به وضوح نشان می‌دهد که امریکایی به خوبی سایه فرشته مرگ را بر سر سربازان خود در منطقه می‌بینند و قیمت‌های بازارهای جهانی به روشنی نشان می‌دهد که «انتقام سخت» آغاز شده‌است.

«انتقام سخت» کابوسی جدی را برای امریکایی رقم زده است، کابوسی که می‌تواند با تدبیر مسئولان، دوام‌دار و پر هزینه‌تر از تصور امریکایی‌ها باشد. آنچنان که ارزش دلار در قیاس با سایر ارزها کاهش یافته و در اثر این کاهش، قیمت طلا به سطح بالای ۱۵۵۲ دلار در هر انس رسید و در عین حال نفت نیز از مرز ۶۳ دلار گذشت.

اما این تمام ماجرا نیست، زیرا امریکایی‌ها در رسانه‌های خود نه‌تنها به این جهش‌های قیمتی در شاخص‌های مهم اقتصادی اشاره کرده‌اند بلکه بیم نحوه انتقام خون سپهبد قاسم سلیمانی باعث شده تا بیش از پیش نگران جهش دوم قیمت نفت باشند. خبرگزاری سی ان ان امریکا به وضوح از نگرانی خود درباره عملیاتی کردن بستن تنگه هرمز سخن گفته‌اند که در عمل حدود ۲۵ تا ۲۴ درصد نفت جهان از آن می‌گذرد.

آنها در حالی که تا همین چندی پیش نشان می‌دادند که امنیت منطقه خاورمیانه برای تأمین انرژی برایشان بی‌اهمیت است، اما در رسانه‌هایشان به وضوح از نگرانی عمیق بر هم خوردن ثبات در نفت‌خیزترین نقطه جهان و به خطر افتادن شرکایشان در منطقه سخن می‌گویند.

اعتراف سیاستمداران امریکایی به وجود دلهره‌ای جدی درباره خطر جانی سربازان مستقر در پایگاه‌های نظامی منطقه و تورم انتظاری در قیمت نفت نکاتی است که این روزها به کرات در رسانه‌های غربی قابل مشاهده‌است. افزایش قیمتی که هم اکنون در سه روز گذشته نمود عینی داشته و قیمت نفت حدود ۳ درصد بالا رفته‌است.

تقریباً تمام کارشناسان حوزه بازار نفت از استرالیا تا امریکا همگی در انتظار عکس‌العمل ایران هستند و معتقدند واکنش ایران در این‌باره تأثیرات جدی‌ای در بازارهای مختلف جهان می‌گذارد.

برخی کارشناسان اقتصادی بر این باورند که ایران نیز باید مانند امریکا که پیوست عملیات روانی برای بر هم خوردن هیمنه و آرامش امریکایی‌هایی باشد که با وجود هزاران کیلومتر فاصله در مسائل کشورهای منطقه‌ای دخالت کرده و آنچنان جسارت را به سر حد اعلی رسانده‌اند که دست به عملیات تروریستی می‌زنند.

آنها براین باورند که برای اثر گذاری انتقام سخت همان طور که اکنون آثارش قابل رؤیت در اقتصاد جهانی است مانند الگویی که امریکایی برای جریان تحریم استفاده می‌کنند، طراحی شود. هر هفته یک یا دو نفر را برای زنده نگهداشتن آثار تحریم در لیست سیاه قرار می‌دهد. برای تحقق نهایی «انتقام سخت» باید به دنبال اثرگذاری حداکثری در اقتصاد غربی‌ها بود تا بار دیگر کسی جرئت تکرار چنین خبط بزرگی در مقابل ملت بزرگ ایران نداشته باشد.

گزیده خبر

۹ درصد چک‌ها در آبان‌ماه برگشت خورد

در آبان امسال ۷ میلیون و ۶۰۰ هزار فقره چک به ارزش ۸۳۶ هزار میلیارد ریال مبادله شده که ۶۸۶ هزار فقره آن به ارزش ۱۰۰ هزار میلیارد ریال برگشت خورده‌است؛ یعنی معادل ۹ درصد از چک‌ها برگشت‌خورده که نسبت به ماه قبلش از نظر تعداد ۱۱ درصد افزایش یافته‌است، اما از نظر مبلغ ۲/۵ درصد کاهش را نشان می‌دهد.

به گزارش «ایسنا»، بانک مرکزی در آخرین گزارش خود از چک‌های برگشتی اعلام کرد حدود ۶۸۶ هزار فقره چک به ارزش بیش از ۱۰۰ هزار میلیارد ریال در آبان امسال در کشور برگشت داده شده که نسبت به ماه قبل از نظر تعداد ۱۱ درصد بیشتر شده اما از نظر مبلغ ۲/۵ درصد کاهش یافته‌است.

در تهران نیز حدود ۲۱۳ هزار فقره چک به ارزش بیش از ۴۶ هزار میلیارد ریال برگشت داده شده‌است؛بدین معنا که ۸/۵ درصد از کل تعداد چک‌های مبادله‌ای در پایتخت و ۱۰/۷ درصد از کل مبلغ چک‌های مبادله‌ای برگشت داده شده‌است.

طبق این گزارش، بیش‌ترین نسبت تعداد چک‌های برگشتی به کل چک‌های مبادله‌ای در استان‌های کهگیلویه و بویراحمد (۱۷/۱ درصد)، چهارمحال و بختیاری (۱۳ درصد) و خراسان شمالی (۱۲/۹ درصد) بوده و استان‌های گیلان (۶/۵ درصد)، یزد (۷/۸ درصد) و البرز (۸/۱ درصد) پایین‌ترین نسبت تعداد چک‌های برگشتی به کل تعداد چک‌های مبادله شده در استان را به خود اختصاص داده‌اند.

در آبان امسال بیشترین نسبت ارزش چک‌های برگشتی به کل ارزش چک‌های مبادله شده در استان به ترتیب به استان‌های خراسان جنوبی (۲۰/۵ درصد)، کرمان (۱۹/۴ درصد) و خراسان شمالی (۱۷/۷ درصد) اختصاص یافته و استان‌های گیلان (۸/۹ درصد)، البرز و کرمانشاه (هر کدام ۱۱ درصد) و زنجان (۱۱/۶ درصد) کمترین نسبت ارزش چک‌های برگشتی به کل ارزش چک‌های مبادله شده در استان را به خود اختصاص داده‌اند.

طی این مدت ۶۶۰ هزار فقره چک به ارزش بیش از ۹۵ هزار میلیارد ریال به دلایل کسری یا فقدان موجودی برگشت داده شده‌است. در واقع در کل کشور از نظر تعداد ۹۶/۲ درصد و از نظر ارزش ۹۵/۱ درصد از کل چک‌های برگشتی به دلایل کسری یا فقدان موجودی بوده‌است.

طی این مدت در استان تهران بالغ بر ۲۰۱ هزار فقره چک به ارزش بیش از ۴۳ هزار میلیارد ریال به دلایل کسری یا فقدان موجودی برگشت داده شده‌است. در واقع در استان تهران از نظر تعداد ۹۴/۶ درصد و از نظر مبلغ ۹۳/۸ درصد از کل چک‌های برگشتی به دلایل کسری یا فقدان موجودی بوده است.

گزارش یک

خدمت مالیاتی کمیسیون تلفیق به پردرآمدها!

بر اساس مصوبه کمیسیون تلفیق مجلس پردرآمدها کمتر مالیات می‌دهند

کمیسیون تلفیق مجلس در یک اقدام عجیب، خدمت بزرگ مالیاتی به نجومی‌بگیران و پردرآمدها کرده‌است تا باز هم حواشی اقدامات عجیب مجلس دهم بیشتر شود.

به گزارش «جوان»، بودجه ۹۹ به خودی خود دارای حواشی فراوانی است،اما با این وجود کمیسیون تلفیق مجلس شورای اسلامی در یک اقدام عجیب شیوه محاسبه مالیات پلکانی را تغییر داده‌است. مطابق ماده ۸۵ قانون اصلاح قانون مالیات‌های مستقیم (مصوب سال ۹۴)، نرخ مالیات بر درآمد حقوق کارکنان دولتی و غیردولتی مازاد بر میزان معافیت مالیات بردرآمد سالانه و تا هفت برابر آن مشمول مالیات سالانه ۱۰ درصد و نسبت به مازاد آن ۲۰ درصد است.

با وجود اصرار دولت بر اجرای مدل دوپله‌ای (مدلی مشابه ماده ۸۵ قانون اصلاح قانون مالیات‌های مستقیم) در بند «الف» تبصره ۶ لوایح بودجه ۹۷ و ۹۸، با تلاش نمایندگان مجلس بخصوص اعضای کمیسیون تلفیق، مدل پله‌های مالیات بر درآمد کارمندان در این بند از قوانین بودجه ۹۷ و ۹۸ تغییر یافت و به صورت مدل پنج پله‌ای (از ۱۰ درصد تا ۳۵ درصد) درآمد.

به عبارت دقیق‌تر، نرخ مالیات بر کل درآمد کارکنان دولتی و غیردولتی مازاد بر میزان معافیت مالیات بر درآمد سالانه تا ۱/۵ برابر آن مشمول مالیات سالانه ۱۰ درصد و نسبت به مازاد ۱/۵ برابر تا ۲/۵ برابر آن مشمول مالیات سالانه ۱۵ درصد و نسبت به مازاد ۲/۵ برابر تا چهار برابر آن مشمول مالیات سالانه ۲۰ درصد و نسبت به مازاد چهار برابر تا شش برابر مشمول مالیات ۲۵ درصد و نسبت به مازاد شش برابر ۳۵ درصد شد.

مهم‌ترین بازندگان مدل پنج پله‌ای مالیات بر درآمد کارمندان، افرادی بودند که حقوق‌های نجومی می‌گرفتند و براساس این مدل، مجبور می‌شدند مالیات بیشتری پرداخت کنند.

■ پیشنهاد دولت چه بود؟

به گزارش «فارس»، دولت در بند «الف» تبصره ۶ لایحه بودجه ۹۹ برای اولین بار پله‌های مالیات بر درآمد کارکنان دولتی و غیردولتی را مطابق با قوانین بودجه سال‌های ۹۷ و ۹۸ یعنی به صورت مدل پنج پله‌ای (از ۱۰ درصد تا ۳۵ درصد) ارائه داد. علاوه بر این، دولت کارانه پزشکان (اعضای هیئت علمی دانشگاه‌های علوم پزشکی) را مشابه بند «الف» تبصره ۶ قانون بودجه ۹۸، مشمول مالیات پلکانی با مدل مذکور کرد.

با توجه به مدل پیشنهادی دولت برای مالیات بر درآمد کارمندان در بند «الف» تبصره ۶ لایحه بودجه ۹۹ که کاملاً مشابه وضعیت این بند در قوانین بودجه ۹۷ و بخصوص ۹۸ بود، انتظار می‌رفت این بند به راحتی به تصویب کمیسیون تلفیق مجلس برسد، اما این موضوع رخ نداد و در اتفاقی عجیب، کمیسیون تلفیق مجلس بازگشت به مدل دوپله‌ای مالیات بر درآمد کارمندان (همان مدل ماده ۸۵ قانون مالیات‌های مستقیم) را به تصویب رساند.

■ اتفاقی در کمیسیون تلفیق

در کنار نجومی بگیران، بزرگ‌ترین منتقدان مدل پنج پله‌ای مالیات بر درآمد، پزشکان بودند که در بند «الف» تبصره ۶ قانون بودجه ۹۸، کارانه آنها مشمول این موضوع شده‌بود. در همین راستا، کمیسیون بهداشت و درمان مجلس که عموماً پزشک هستند در پاییز امسال تلاش کردند از طریق شورای هماهنگی اقتصادی سران قوا، کارانه پزشکان را مجدداً از پرداخت مالیات پلکانی معاف کنند (صرفاً ۱۰ درصد مالیات بپردازند)،اما این تلاش‌ها که کلیپی از آن هم رسانه‌ای شد، ناکام ماند و ادامه ماجرا به بررسی بند «الف» تبصره ۶ لایحه بودجه ۹۹ موکول شد.

همانطور که علی ادیانی،عضو کمیسیون تلفیق مجلس اعلام کرده‌است، در جریان بررسی بند مذکور در کمیسیون تلفیق مجلس، سه عضو منتخب کمیسیون بهداشت و درمان مجلس در کمیسیون تلفیق (بهروز بنیادی، محمد نعیم امینی فرد و محسن علیجانی) با همکاری برخی دیگر از اعضای کمیسیون تلفیق که آنها هم پزشک هستند، تلاش کردند پیشنهاد معافیت کارانه کل یا بخشی از پزشکان از مالیات پلکانی به تصویب برسد، اما این تلاش‌ها ناکام ماند و این پیشنهادها به تصویب کمیسیون تلفیق مجلس نرسید.

در این شرایط که انتظار می‌رفت پیشنهاد دولت در این زمینه به راحتی به تصویب برسد، اشتباه عجیب غلامرضا تاجگردون،رئیس کمیسیون تلفیق منجر به پیچیده شدن اوضاع و نهایتاً بازگشت به عقب یعنی بازگشت به مدل دو پله‌ای مالیات بر درآمد کارمندان (مطابق با ماده ۸۵ قانون مالیات‌های مستقیم) شد.

> در کنار نجومی بگیران، بزرگ‌ترین منتقدان مدل پنج پله‌ای مالیات بر درآمد، پزشکان بودند که در بند «الف» تبصره ۶ قانون بودجه ۹۸، کارانه آنها مشمول این موضوع شده‌بود

■ اشتباه عجیب در جریان رأی‌گیری

همانطور که عباس گودرزی،یکی از اعضای کمیسیون تلفیق مجلس توضیح داده‌است، تاجگردون با استناد به ماده ۲ طرح اصلاح موادی از قانون آیین‌نامه داخلی مجلس، اعلام کرد تصویب بند «الف» تبصره ۶ لایحه بودجه ۹۹ چون برخلاف یکی از قوانین دائمی (ماده ۸۵ قانون مالیات‌های مستقیم) است، برای تصویب نیازمند رأی دوسوم نمایندگان کمیسیون تلفیق می‌باشد و با توجه به این موضوع که این بند نتوانست رأی دوسوم نمایندگان این کمیسیون را کسب کند، این پیشنهاد دولت در جلسه سه‌شنبه شب (۱۰ دی) کمیسیون تلفیق مجلس به تصویب نرسید و نهایتاً همانطور که هادی قوامی،سخنگوی کمیسیون تلفیق مجلس در نشست خبری اعلام کرد، اعضای این کمیسیون در جلسه چهارشنبه صبح کمیسیون تلفیق به دریافت مالیات بر درآمد کارکنان مطابق ماده ۸۵ قانون مالیات‌های مستقیم رأی دادند. به عبارت دیگر، مقرر شد نرخ مالیات بر درآمد حقوق کارکنان دولتی و غیردولتی مازاد بر میزان معافیت مالیات بردرآمد سالانه (۳ میلیون تومان) و تا هفت برابر آن مشمول مالیات سالانه ۱۰ درصد و نسبت به مازاد آن ۲۰ درصد است. این مصوبه به معنای کاهش چشمگیر مالیات حقوق‌های نجومی بود زیرا صرفاً کسانی بیشتر از ۱۰ درصد مالیات بر درآمد می‌دهند که بیشتر از ۲۱ میلیون تومان در ماه حقوق بگیرند.

اما نکته مهم این بود که طرح اصلاح موادی از قانون آیین‌نامه داخلی مجلس که از شهریورماه امسال تاکنون چندین بار بین مجلس و شورای نگهبان رفت و برگشت داشته‌است و آخرین بار در تاریخ ۴ دی ماه به شورای نگهبان ارسال شده‌است، هنوز به تأیید نهایی این شورا نرسیده و توسط رئیس‌جمهور یا رئیس مجلس ابلاغ نشده و در نتیجه، «قانون» محسوب نمی‌شود. به همین دلیل، رأی‌گیری صورت گرفته درباره بند «الف» تبصره ۶ لایحه بودجه ۹۹ برخلاف قانون بوده و باید تکرار شود. این موضوعی است که توسط برخی اعضای کمیسیون تلفیق مجلس مانند عباس گودرزی و علی ادیانی، رسانه‌ای شده‌است.

■ مالیات بر درآمد در کشورهای مختلف

در بسیاری از کشورهای جهان مانند امریکا، انگلستان، فرانسه، سوئد، نروژ، دانمارک و کره‌جنوبی، مدل دریافت مالیات از درآمد مشابه مدل پیشنهادی دولت یعنی چند پله‌ای (بالاتر از ۲ پله) است و نجومی‌بگیران یا همان پردرآمدترین افراد مشمول پرداخت مالیاتی حدود ۴۰ درصد و بالاتر از آن می‌شوند.

حال باید دید آیا کمیسیون تلفیق مجلس بخصوص تاجگردون اشتباه خود را جبران خواهند کرد یا اینکه تعیین سرنوشت مصوبه عجیب این کمیسیون درباره کاهش چشمگیر مالیات حقوق‌های نجومی در صحن علنی مجلس مشخص خواهد شد؟

خبر

تناقض در میزان قاچاق پوشاک

دبیر اتحادیه تولید و صادرات نساجی و پوشاک با بیان اینکه چرا در آمار قاچاق پوشاک تناقض وجود دارد، گفت: در حال حاضر فقط با چند برندخارجی و مجتمع بزرگ برخورد شده اما ستاد مبارزه با قاچاق آمار غیرمنطقی و خلاف واقع از کاهش قاچاق پوشاک اعلام می‌کند.

سعید غدیری در گفت‌وگو با «تسنیم»، با اشاره به اینکه از دو سال گذشته که بحث مبارزه با قاچاق پوشاک به صورت جدی مطرح و دو دستورالعمل ثبت نمایندگی برندهای خارجی پوشاک و کدهای شناسه کالا و کد رهگیری عنوان شد، اظهارداشت: در آن مقطع برندهای خارجی علاوه بر اینکه بازار اصلی را هدف قرار داده بودند،در مجتمع‌های بزرگ مستقر بودند و سهم بالایی از بازار را در اختیار داشتند که برخورد با آنها می‌توانست بازار را از حالت صرف قاچاق خارج و فضای ناامنی را برای مابقی قاچاقچیان پوشاک فراهم کند.

وی با بیان اینکه بر همین اساس برنامه‌ریزی شد به صورت مرحله‌ای نخست با برندهای بزرگ خارجی پوشاک مقابله شود، افزود: خوشبختانه از بهمن ماه سال ۹۷ ستاد مبارزه با قاچاق کالا و ارز بحث عملیاتی‌شدن این موضوع را آغاز کرد و باعث شد بخشی از بازار پوشاک برای این برندهای محرز قاچاق ناامن شود. دبیر اتحادیه تولید و صادرات نساجی و پوشاک تصریح کرد: البته در ابتدای اجرای این موضوع فضایی مبنی بر ناامن شدن بازار پوشاک مطرح شد که ستاد مبارزه با قاچاق و بخش خصوصی با حمایت از اجرای طرح و مانع سنگ‌اندازی‌ها شدند.

غدیری با اشاره به اینکه سخنگوی ستاد مبارزه با قاچاق کالا و ارز گفته بود اجرایی شدن دستورالعمل مقابله با برندهای محرز قاچاق باعث شد تا میزان قاچاق ۱۰۰ میلیون دلار کاهش پیدا کند، گفت: به اعتقاد ما این امر طبیعی است زیرا مرحله اول اجرای دستورالعمل مقابله با برندهای محرز بود و هنوز به سطح بازار و فروشگاه‌ها نرسیده‌است.

سهم هر ایرانی از بودجه ۹۹ چقدر است

منابع و مصارف لایحه بودجه سال ۹۹ نشان می‌دهد که سهم هر ایرانی از بودجه حدود ۵ میلیون تومان است.

به گزارش فارس، بودجه سال ۱۷ آذر ماه از سوی دولت به مجلس شورای اسلامی تقدیم شد. «بودجه به زبان ساده» دفتر درآمد و هزینه‌های دولت برای یکسال است که البته باید نگاهی هم به تحقق اهداف برنامه‌های توسعه‌ای داشته باشد. دولت را می‌توان پدر یک خانواده بزرگ با ۸۴ میلیون سر عائله دانست که مستقیم و غیر مستقیم باید از آنها حمایت کند. اگر بودجه را به یک کیک بزرگ تشبیه کنیم ارزش کل این کیک ۱۹۸۸ هزار میلیارد تومان است که سهم بیشتر آن را شرکت‌های دولتی در اختیار دارند. سهم پدر خانواده به همراه بچه‌های باقی‌مانده فقط حدود یک چهارم این رقم است؛ یعنی ۴۸۴ هزار میلیارد تومان؛ همچنین ۷۹ هزار میلیارد تومان از این کیک سهم اختصاصی دستگاه‌ها و وزارتخانه‌هاست.

از ۴۸۴ هزار میلیارد تومان سهم هر ایرانی از هزینه‌ها ۴ میلیون ۳۷۱ هزار ۸۰۸ تومان است که بالاترین رقم در بودجه برای حقوق بازنشستگان و کمک‌های حمایتی و رفاهی پرداخت می‌شود که نشان از ناکارآمدی صندوق‌های بازنشستگی در این سال‌های است. دومین رقم پرداختی برای آموزش و پژوهش از مدرسه تا دانشگاه بوده و امور دفاعی و امنیتی در جایگاه سوم قرار دارد. پس از آن سلامت و بهداشت و درمان در رتبه چهارم ایستاده است. امور قضایی، خدمات عمومی، فرهنگ و تربیت بدنی و گردشگری، امور اقتصادی، محیط زیست و مسکن و عمران شهری و روستایی نیز به ترتیب در رتبه‌های ۵ تا ۱۰ قرار دارند.

ارائه خدمات مشابه کامیون‌ها به وانت‌ها

رئیس سازمان راهداری و حمل و نقل جاده‌ای، از اختصاص سهمیه سوخت به وانت‌بارها بر اساس پیمایش ثبت شده در بارنامه، از بهمن ماه امسال خبر داد.

عبدالهاشم حسن‌نیا در گفت‌وگو با «مهر»، درباره سهمیه بنزین وانت‌بارهای حمل بار جاده‌ای اظهار داشت: از بهمن ماه سال جاری، تخصیص سهمیه سوخت ناوگان وانت بار بر اساس پیمایش ثبت‌شده در بارنامه، صورت خواهد گرفت و بر همین اساس، به تمامی رانندگان و مالکان وانت بارهای بین شهری، توصیه می‌شود هر چه سریع‌تر به مراکز مجاز صدور کارت هوشمند در استان محل سکونت خود، مراجعه و ثبت‌نام نمایند. وی افزود: با توجه به اینکه مقرر شده تخصیص سهمیه سوخت به وانت‌بارها بر اساس پیمایش ثبت‌شده در اسناد حمل صورت گیرد،بنابراین تمامی رانندگان و مالکان وانت‌بار برای فعالیت در جاده‌های برون‌شهری، می‌بایست اسناد حمل کالا با وانت‌بار شامل کارت هوشمند راننده، کارت هوشمند وانت‌بار و بارنامه را در هر سفر، به همراه داشته باشند. به گفته معاون وزیر راه، در حال حاضر تمامی زیرساخت‌های لازم برای فعالیت رانندگان وانت و مالکان این ناوگان از طرف سازمان راهداری و حمل و نقل جاده‌ای فراهم شده تا در ماه‌های آتی از بابت فعالیت حمل و نقلی و اختصاص سوخت ناوگان خود دچار مشکل نشوند.

سازمان آگهی‌های روزنامه جوان
تلفنی آگهی می‌پذیرد
۸۸۳۴۱۶۵۴

آگهی مفقودی

سند کمپانی و برگ سبز خودروی سواری پژو مدل ۱۳۹۲ به رنگ سفید - روغنی به شماره انتظامی ایران ۶۹-۲۶۷ س ۵۳ و شماره موتور 124K0204407 و شماره شاسی NAAN-21CA7DH694458 متعلق به خانم حلیمه عباسی به کدملی ۲۲۶۹۱۰۷۲ مفقود گردیده و از درجه اعتبار ساقط می‌باشد. گلستان

آگهی مفقودی

برگ سبز خودروی سواری تیبا مدل ۱۳۹۵ به رنگ سفید - روغنی به شماره انتظامی ایران ۱۰-۹۵۹ ب ۷۱ و شماره موتور M15/8337484 و شماره شاسی NAS811100G5713850 متعلق به خانم کبری شیخی به کدملی ۱۸۱۸۵۳۰۶۲۷ مفقود گردیده و از درجه اعتبار ساقط می‌باشد. کرج

آگهی مفقودی

برگ سبز خودرو سواری هاچ بک سایپا 111SE به شماره موتور M13/6289084 و شماره شاسی NAS431100K1062833 و شماره انتظامی ایران ۳۷- ۲۴۴ د ۱۶ متعلق به آقای علی خدائی نقدهی مفقودگردیده و از درجه اعتبار ساقط می‌باشد. تبریز

وزارت نیرو
شرکت آب و فاضلاب استان مرکزی «سهامی خاص»

آگهی فراخوان شناسایی سرمایه گذار

برای تامین مالی، طراحی، احداث و بهره‌برداری طرح توسعه (فاز٤) و کل تاسیسات هضم لجن تصفیه‌خانه (فازهای ۳و٤) فاضلاب شهر اراک به روش بیع متقابل با استفاده از ظرفیت تبصره ۱۹ قانون بودجه سال ۱۳۹۸ کل کشور

(مزایده)

شرکت آب و فاضلاب استان مرکزی در نظر دارد تامین مالی، طراحی، احداث و بهره‌برداری طرح توسعه (فاز۴) و کل تاسیسات هضم لجن تصفیه خانه (فازهای ۳و۴) فاضلاب شهر اراک را در ازای تخصیص بخشی از پساب تصفیه شده به منظور کاربری معین و باحجم مشخص برای دوره زمانی محدود و معین به روش بیع متقابل و با استفاده از ظرفیت تبصره ۱۹ قانون بودجه سال ۱۳۹۸ کل کشور با شرایط ذیل، به سرمایه گذار واجد شرایط واگذار نماید.

الف-شرح مختصری از پروژه:
- موضوع پروژه: احداث طرح توسعه (فاز۴) وکل تاسیسات هضم لجن (فازهای ۳و۴) و بهره برداری فازهای ۱و۲و۳ تصفیه خانه فاضلاب شهراراک به ظرفیت ۱۳۷،۶۱۴ متر مکعب در روز که در حال حاضر با ظرفیت ۸۵۵۳۶ متر مکعب در روز پساب موجود می‌باشد.
- سرمایه پذیر: شرکت آب و فاضلاب استان مرکزی
- مشاور: شرکت تلاشگران ژرف اندیش
- دوره طراحی و احداث: ۴ سال
- دوره بهره برداری تجاری: حداکثر ۲۸ سال (شروع از ابتدای سال دوم ساخت) با ارائه مدل مالی
- جمعیت تحت پوشش: ۷۸۵۰۰۰ نفر در افق سال ۱۴۲۰
- محل اجرا: محدوده ساختمان فعلی تصفیه خانه فاضلاب واقع در ۴ کیلو متری شمال شرقی شهر اراک

ب-شرایط کلی برای سرمایه گذاری: -سرمایه گذار حقیقی یا حقوقی با داشتن سابقه اجرایی و مدیریتی قابل قبول، تامین و تخصیص سرمایه مورد نیاز و اجرای عملیات و بهره برداری را به روش بیع متقابل به عهده خواهد داشت.

ج-تاریخ، مهلت و محل دریافت اسناد ارزیابی: سرمایه گذاران واجد شرایط می توانند از تاریخ ۱۳۹۸/۱۰/۱۷ لغایت پایان وقت اداری ۱۳۹۸/۱۰/۱۹ جهت دریافت اسناد ارزیابی با در دست داشتن نامه اعلام آمادگی جهت سرمایه گذاری در طرح به روش بیع متقابل و با استفاده از ظرفیت مشوق های تبصره ۱۹ به دفتر امور قراردادهای شرکت آب وفاضلاب استان مرکزی به آدرس اراک-شهرک گردو اقدام نموده و یا جهت کسب اطلاعات بیشتر با تلفن ۳۲۷۸۳۱۰۰ با پیش شماره ۰۸۶ داخلی ۲۶۷ تماس حاصل نمایند.

د-محل و زمان تحویل مدارک درخواستی: مهلت تحویل اسناد ارزیابی تکمیل شده، تا ساعت ۱۲ روز یک شنبه مورخ ۱۳۹۸/۱۱/۰۶ و محل تحویل اراک-کوی رضوی-میدان شهید نجفی(مادر)، دفتر قراردادها (۵-۳۲۷۸۳۱۰۰) می باشد.

- بدیهی است پس از بررسی مدارک ارزیابی که توسط شرکت کنندگان تکمیل و تحویل می شود، از سرمایه گذاران واجد شرایط جهت مذاکرات قراردادی دعوت بعمل خواهد آمد.
- سرمایه پذیر در رد یا قبول پیشنهادات فنی یا مالی سرمایه گذاران در تمام مراحل اختیار تام دارد.

پیشخوان Pishkhaan.net

گزارش یک

«انتقام سخت» مطالبه مجلس از نیروهای مسلح

کمیسیون‌ها و فراکسیون‌های مجلس شورای اسلامی خواهان مقابله با اقدام تروریستی امریکا شدند

محور موضع‌گیری نمایندگان مجلس شورای اسلامی از گفت‌وگو با رسانه‌ها گرفته تا تصمیمات کمیسیون‌های تخصصی و نمایندگان اقلیت‌های دینی برخورد سخت و همسطح با امریکایی‌ها در مقابل ترور سپهبد سردار سلیمانی است. کمیسیون امنیت ملی و سیاست خارجه مجلس در بیانیه‌ای انتقام سخت را چاره مقابله با اقدام ضدانسانی امریکایی‌ها دانست و نمایندگان اقلیت‌های دینی در مجلس نیز با صدور بیانیه‌ای عنوان کردند که شهید سردار حاج قاسم سلیمانی همواره به دفاع از مظلومان پرداخته و در جبهه‌های مختلف پیروز بوده و مواجهه سخت از امریکایی‌ها خواسته اقلیت‌های دینی کشور است.

انجمن کلیمیان تهران نیز با تأکید بر اینکه دولتمردان خبیث امریکا خط بطلانی بر حیات پرشرارت خود زدند، از نیروهای مسلح کشور درخواست کرده‌اند تا پاسخ درخور توجهی به امریکایی‌ها بدهند.

محمدمهدی صافی | جوان

■ امریکا باید منتظر «انتقامی سخت» باشد

اعضای کمیسیون امنیت ملی و سیاست خارجی مجلس در پی ترور شهید سردار سرلشکر قاسم سلیمانی و یارانش در بغداد به دستور ترامپ رئیس‌جمهور امریکا بیانیه‌ای صادر و تأکید کردند که امریکای جنایتکار با این اقدام وحشیانه و ناجوانمردانه باید منتظر انتقامی سخت باشد. در بخشی از این بیانیه آمده است: کمیسیون امنیت ملی و سیاست خارجی مجلس شورای اسلامی جنایت تروریستی و ضدبشری امریکا و به شهادت رساندن سردار مبارزه با تروریسم را به شدت محکوم نموده و شهادت مجاهد خستگی‌ناپذیر سردار سرلشکر حاج قاسم سلیمانی را به جهان اسلام، محور مقاومت و ملت شریف ایران تبریک عرض می‌کند و فقدان یار و یاور همیشگی رهبر معظم انقلاب و خادم ملت‌های مستضعف را تسلیت می‌گوید. در بخش دیگری از این بیانیه آمده است: امریکای جنایتکار با این اقدام وحشیانه و ناجوانمردانه باید منتظر انتقامی سخت باشد و قطعاً شجره طیبه حاج قاسم سلیمانی آنقدر ثمر داده که میلیون‌ها جوان مؤمن و انقلابی در جهان اسلام منتقم او خواهند بود و منتظر اقدام جمهوری اسلامی نخواهند ماند. این بیانیه همچنین می‌افزاید: امریکا، صهیونیسم و استکبار جهانی بدانند که حاج قاسم سلیمانی، میلیون‌ها قاسم دیگر را پرورانده که آنها در جهان اسلام پرچم فروپاشی امریکا و تروریسم را به دوش خواهند کشید. دشمنان، معاندان و قدرت‌های سلطه‌گری مثل امریکا بدانند که شهادت حاج قاسم سلیمانی موجب وحدت و انسجام داخلی محور مقاومت و ترس و وحشت دائمی امریکایی‌ها در منطقه خواهد شد.

■ بیانیه نمایندگان اقلیت‌های دینی

همچنین به گزارش فارس، نمایندگان کلیمیان، مسیحیان ارامنه شمال و جنوب، مسیحیان آشوری کلدانی ایران و زرتشتیان در مجلس شورای اسلامی با صدور بیانیه‌ای شهادت سردار سپهبد حاج قاسم سلیمانی، از دلیرمردان و فرمانده بزرگ سپاه پاسداران انقلاب اسلامی را به رهبر معظم، همرزمان ایشان و خانواده بزرگ این شهید سرافراز، تبریک و تسلیت گفتند. در این بیانیه آمده است: «یاد این انسان جان برکف که سال‌ها در عرصه‌های مختلف دفاع از مظلومان، پیشقدم بوده و همیشه پیروزی‌های بزرگ را رقم می‌زده، در ذهن و دل مردان و زنان آزاده، ماندگار خواهد ماند. ما نمایندگان پیروان ادیان الهی در مجلس شورای اسلامی، این جنایت ناجوانمردانه و نابخردانه را محکوم می‌کنیم و تأکید می‌کنیم این اقدام‌ها بدون پاسخ نخواهد ماند، زیرا ایران مملو از همسنگران شهید بزرگوار سردار سپهبد حاج قاسم سلیمانی است.»

■ انجمن کلیمیان تهران: دولتمردان خبیث امریکا خط بطلانی بر حیات پرشرارت خود کشیدند

همچنین روابط عمومی انجمن کلیمیان تهران با صدور بیانیه‌ای شهادت سردار سپهبد حاج قاسم سلیمانی را به رهبر معظم انقلاب، نیروهای مسلح انقلاب اسلامی ایران به ویژه سپاه پاسداران انقلاب اسلامی، تمامی هموطنان و مظلومان جهان تبریک و تسلیت گفت.

در این بیانیه آمده است: «بی‌شک، دولتمردان خبیث امریکا که با این عمل ددمنشانه، خط بطلانی بر حیات پرشرارت خود رقم زدند، به زودی قصاص خون پاک این سرباز رشید و سرافراز این مرز و بوم را پرداخت خواهند کرد اما پیش از آن، به طور قطع مشاهده خواهند نمود که ایران عزیز، مملو از سلیمانی‌هاست که با نیروی ایمان و مجاهدت، بساط ظلم شیطان بزرگ را از روی زمین محو خواهند کرد.»

■ پیشنهاد بودجه‌ای نمایندگان جهت تخصیص اعتبار برای مقابله با اقدامات ماجراجویانه امریکا

محمداسماعیل سعیدی نماینده مردم تبریز در مجلس شورای اسلامی در گفت‌وگو با فارس، گفت: بنده و تعدادی از نمایندگان یک پیشنهاد الحاقی را برای تخصیص اعتبار برای مقابله با اقدامات ماجراجویانه امریکا در جریان بررسی بودجه سال ۹۹ تهیه کرده‌ایم که این موضوع در کمیسیون مطرح و مورد بررسی قرار خواهد گرفت.

وی افزود: در این پیشنهاد الحاقی برای اقدامات مقابله ماجراجویانه امریکا و دخالت‌های این کشور در امور منطقه و همچنین مشکلاتی که برای ایران و دیگر کشورهای منطقه ایجاد کرده و جلوگیری از تضییع حقوق ملت ایران و دیگر ملل منطقه، مطرح شده که اعتبار تخصیص یابد.

عضو کمیسیون تلفیق بودجه سال ۹۹ اظهار داشت: امیدواریم این پیشنهاد با موافقت سایر نمایندگان همراه باشد و اعتبارات لازم برای دستگاه‌های مربوط به منظور مقابله با دخالت‌های ماجراجویانه امریکا تخصیص یابد.

سعیدی با اشاره به ترور سردار حاج قاسم سلیمانی از سوی امریکا گفت: اقدامات ناجوانمردانه در ذات امریکا نهفته و این مسئله یک موضوع ثابت شده است.

وی اظهار داشت: ارزش کار شهید سلیمانی زمانی بیشتر مشخص می‌شود که ۱۱هزار نفر از اتباع اروپایی در داعش حضور داشتند و مقامات کشورهای آنها از بازگشت این ۱۱هزار نفر به کشورهایشان وحشت می‌کردند.

سعیدی خاطرنشان کرد: قطعاً کشورهای منطقه به خدمات سردار سلیمانی واقف هستند و همه آنها می‌دانند که سردار سلیمانی شخصیتی بود که تمام وجودش را برای خدمت به مردم صرف کرد فلذا انتقام سختی در انتظار امریکا خواهد بود.

عضو کمیسیون تلفیق بودجه سال ۹۹ در پایان گفت: از سوی دیگر امریکا باید منتظر خشم انقلابی ملت ایران باشد و بداند که ملت ایران، امریکا را از این اقدام خود پشیمان خواهند کرد.

■ امریکا هر لحظه منتظر «انتقام سخت» باشد

سیدمحمدجواد ابطحی با اشاره به شهادت سردار حاج قاسم سلیمانی توسط نیروهای تروریست ارتش امریکا، گفت: این حمله تروریستی به خوبی نشان داد، رژیم امریکا به معنی واقعی کلمه تروریست و تروریست‌پرور است. وی افزود: امریکایی‌ها با این حمله تروریستی نشان دادند که قدرت رویارویی را به هیچ وجه ندارند و به صورت بزدلانه، یک منطقه غیرنظامی را مورد هدف قرار دادند. عضو فراکسیون نمایندگان ولایی مجلس گفت: مکتب ما به خوبی مشخص کرده است که به این اقدامات چگونه پاسخ دهیم، «مثل آنچه به شما تجاوز شده، اقدام کنید». این نماینده مجلس گفت: طبق فرموده رهبر معظم انقلاب، «دوران بزن در رو» گذشته است. ابطحی تصریح کرد: رژیم تروریست امریکا هر لحظه منتظر «انتقام سخت» فرزندان روح‌الله باشد، اگر دیروز از ایران بیرون انداخته شدند، امروز باید از منطقه بیرون انداخته شوند.

■ به دنبال جنگ نیستیم

محمدجواد کریمی‌قدوسی عضو کمیسیون امنیت‌ملی و سیاست خارجی مجلس شورای اسلامی نیز با بیان اینکه امریکایی‌ها بارها تصمیم گرفته بودند که سپهبد قاسم سلیمانی را ترور کنند و رسماً این موضوع را اعلام کرده بودند، گفت: رژیم صهیونیستی نیز این موضع را در قبال سردار سلیمانی اتخاذ کرده بود ولی به دلیل ترسی که از پاسخ جمهوری اسلامی داشتند، اقدامی را انجام نمی‌دادند.

وی با بیان اینکه قطعاً جمهوری اسلامی اقدام تلافی‌جویانه در برابر این اقدام اخیر تروریستی امریکا خواهد داشت، تصریح کرد: پاسخ جوانان مقاومت و ملت ایران برای امریکایی‌ها سخت و دردناک خواهد بود و انتقام سختی از آنها گرفته خواهد شد.

نماینده مشهد در مجلس با بیان اینکه امریکایی‌ها فکر می‌کردند با توجه به شرایط فعلی، ایران پاسخی به اقدام آنها نخواهد داد که دست به ترور سپهبد قاسم سلیمانی زدند، تصریح کرد: اگر امروز انتقام خون سردار سلیمانی گرفته نشود قطعاً امریکایی‌ها به فکر این خواهند افتاد که اقدامات بیشتری علیه امنیت ملی کشورمان انجام دهند. عضو کمیسیون امنیت ملی و سیاست خارجی مجلس اضافه کرد: پاسخی که ایران به اقدام اخیر امریکایی‌ها خواهد داد در چارچوب راهبردهایی است که در شورای عالی امنیت ملی طراحی خواهد شد و در زمان و مکان مقتضی این اتفاق رخ خواهد داد.

کریمی‌قدوسی با تأکید بر اینکه ایران صرفاً به دنبال گرفتن انتقام سخت از امریکایی‌هاست و به دنبال جنگ نیست، عنوان کرد: امریکایی‌ها با اقدام اخیر خود نوعی اعلان جنگ به ایران داشتند تا بار دیگر شرایط دوگانه جنگ و مذاکره را ایجاد کنند که این حربه آنها نیز بار دیگر شکست خورد. عضو کمیسیون امنیت ملی و سیاست خارجی مجلس با تأکید بر اینکه نیروهای مسلح کشورمان این آمادگی را دارند تا پاسخ قاطع به اقدام اخیر امریکا داشته باشند که قطعاً این اتفاق هم رخ خواهد داد، اظهار داشت: ما به دنبال جنگ با هیچ کشوری نبوده و نیستیم اما در برابر اقدام امریکا پاسخ قاطع خواهیم داد که کاخ سفید بار دیگر به فکر دست‌درازی به منافع ملی نباشد.

دفاعی

جمهوری اسلامی انتقام سخت را خواهد گرفت و مقاومت هم در این حوزه قطعاً فعال خواهد بود. سناریو و جزئیات نیز توسط منتقمین طراحی و عملیاتی می‌شود.

معاون سیاسی سپاه:

ملت‌های منطقه نفرت روزافزونی به امریکایی‌ها پیدا کرده‌اند

سردار یدالله جوانی، معاون سیاسی سپاه پاسداران انقلاب اسلامی در گفت‌وگو با راه دانا با بیان اینکه آنچه مسلم و قطعی است انتقام این جنایت و خون بی‌گناه ریخته شده گرفته می‌شود، گفت: در پیام مقام معظم رهبری تأکید شده است که انتقام به صورت سخت گرفته خواهد شد. در حوزه مقاومت هم مقام معظم رهبری تصریح داشتند که ایشان یک چهره بین‌المللی مقاومت بود و مقاومت هم خونخواه اوست. وی افزود: عناصری هم از چهره‌های مقاومت مثل سیدحسن نصرالله و دیگران بر این موضوع تأکید کردند که اجزا و عناصر مقاومت به نوعی خونخواهی خواهند کرد.

این موضوع نشان می‌دهد چهره و شخصیت سردار سلیمانی متعلق به یک مجموعه خاص نیست و تنها یک مجموعه خاص بخواهد عملیات متقابل را انجام دهد.

معاون سیاسی سپاه پاسداران انقلاب اسلامی اضافه کرد: جمهوری اسلامی انتقام سخت را خواهد گرفت و مقاومت هم در این حوزه قطعاً فعال خواهد بود. سناریو و جزئیات نیز توسط منتقمین طراحی و عملیاتی می‌شود.

یدالله جوانی درباره آینده خاورمیانه پس از حادثه ترور و شهادت سپهبد سلیمانی گفت: خاورمیانه قطعاً در حال طی مسیر و روند خاصی است و آن روند نیز ویژگی برجسته‌ای دارد. یک روند در حوزه توسعه، تقویت و قدرتمند شدن مقاومت است که مبتنی است بر بیداری ملت‌ها در منطقه و گسترش هسته‌های مقاومت و پیوند و انسجام بین این هسته‌ها که این موضوع حکایت از آن دارد که آینده منطقه برای ملت‌های منطقه است.

وی افزود: روند دیگر نیز این است که بیگانگان، اجانب و سلطه‌گران و در رأس آنها امریکا در منطقه روند رو به افول و افت قدرت را طی می‌کنند و به دلیل اینکه ملت‌های منطقه یک نفرت روز افزونی را نسبت به امریکایی‌ها و متحدان آنها پیدا کرده‌اند این موضوع حکایت از آن دارد که در آینده امریکا جایی در منطقه نخواهد داشت و آینده خاورمیانه بسیار متفاوت خواهد بود.

معاون سیاسی سپاه پاسداران انقلاب اسلامی با بیان اینکه آینده منطقه متعلق به ملت‌های منطقه با محوریت مقاومت است، گفت: خون بر زمین ریخته شده سردار سلیمانی این روندها را تشدید می‌کند و ما با یک فصل نوینی از مقاومت روبه‌رو خواهیم شد و این خون باعث رویش‌ها و خیزش‌ها خواهد شد و حرکت‌هایی که امروز در منطقه به‌وجود آمده است این موضوع را به خوبی نشان می‌دهد که شهادت سردار سلیمانی چه تاثیری روی جریانات و ملت‌های منطقه گذاشته است.

گزارش ۲

فضاسازی امریکا درباره دوستان ایران و دروغگویی درخصوص سردار سلیمانی

این ۵ خط فریب رسانه‌ای امریکایی‌ها را پس از ترور شهید قاسم سلیمانی بشناسید

امریکایی‌ها به سرعت، پیوست رسانه‌ای پس از ترور سردار سپهبد شهید قاسم سلیمانی را فعال کرده‌اند. متهم کردن برخی کشورهای منطقه، ایجاد برخی دوقطبی‌ها در داخل و دروغگویی درباره سردار سلیمانی از جمله طرح‌های امریکایی‌هاست. جزئیات آن را در این گزارش بخوانید.

به گزارش تسنیم، خبر شهادت سپهبد قاسم سلیمانی اتفاقی بود که علاوه بر مردم ایران، مردم منطقه و جهان را نیز شوکه کرد. شاید تنها کسی که شوکه نشد خود سپهبد سلیمانی بود که سال‌ها منتظر لحظه شهادت خود بود. چنین ویژگی‌های شخصیتی مانند صداقت، سلامت و نترس بودن حاج قاسم او را به نماد بین‌المللی مقاومت و چهره مبارزه با تروریسم تبدیل کرده بود. شهادت فرمانده سپاه قدس ایران علاوه بر مشکلاتی که برای امریکا و متحدانش ایجاد خواهد کرد، باعث همدلی و اتحاد مردم ایران و ملت آزاده در منطقه و رونق بیشتر مقاومت خواهد بود. این فضا باعث می‌شود که امریکا خود را در فضایی بسیار ملتهب علیه خود ببیند و به همین دلیل به انحراف ماجرا روی آورده است.

۱- یکی از خطوط فریبی که توسط دشمن دنبال می‌شود ایجاد دو دستگی در کشور در دو سطح نخبگان و مردم است. امریکا به خوبی می‌داند که سردار سلیمانی چهره‌ای ملی و محبوب در ایران است و این باعث انسجام اتحاد ملی در کشور می‌شود، به همین دلیل تلاش می‌کند دوگانگی را القا می‌کند. اظهارات عجیب رئیس‌جمهور امریکا که اتهام مشارکت قاسم سلیمانی را در کشتار هزار نفر مطرح کرد، در همین راستا قابل ارزیابی است، حال آنکه فرض و نتیجه‌گیری او هر دو نسبتی با واقعیت ندارد. دونالد ترامپ علاوه بر آمارسازی، به دنبال فضاسازی است تا بدین واسطه از اراده ملی در ایران برای گرفتن انتقام سخت بکاهد. همچنین ایجاد و رونق بخشیدن به دوقطبی‌ها در داخل میان مردم و دولت یا میان جناح‌های مختلف و سلیقه‌های مختلف سیاسی و شایعه ساختن از یک سو علیه دیگری جزو خطوطی است که بلافاصله پس از ترور ناجوانمردانه سردار سلیمانی به راه افتاده و به نظر می‌رسد یک پیوست قطعی برای عملیات ترور است.

۲- مورد دومی که از روز گذشته مطرح شده است، متهم کردن کشورهایی است که در زمینه سیاست‌های منطقه‌ای با ایران همکاری خوبی داشته‌اند. از روز گذشته مطالب مبهم، جعلی و غیرمستندی درباره دست داشتن یا اطلاع داشتن برخی کشورها مانند لبنان، سوریه، روسیه، قطر و حتی عراق در این ماجرا منتشر شده‌اند. این محتوا به نظر می‌رسد با هدف ایجاد ذهنیت کاذب بین ایران و این کشورهاست. جالب است که بیشتر هم نام کشورهایی مطرح می‌شود که ایران با آنها در زمینه مبارزه با تروریسم همکاری نزدیکی داشته است یا اینکه روابط سیاسی نزدیکی با آنها دارد. طرح نام کشورهای مختلف دوست از یک سو باعث ایجاد سوءظن در افکار عمومی نسبت به این کشورها می‌شود و از طرفی دیگر اذهان را در خصوص عامل و مقصر اصلی دچار تشتت می‌کند. اینکه در کشور در خصوص اینکه چه کسانی در این ماجرا دست داشته‌اند، سردرگمی ایجاد شود، این موضوع می‌تواند از شدت و میزان اراده و انسجام برای گرفتن انتقام بکاهد و عامل اصلی را از زیر بار فشار برهاند.

۳- سومین مسئله‌ای که از روز گذشته و آن هم توسط مقامات امریکایی مطرح شده این است که ترور سپهبد سلیمانی اقدامی پیشدستانه و با هدف جلوگیری از یک جنگ بوده است. این گزاره کاملاً اشتباه است، حتی خود تحلیلگران امریکا این اقدام دولت امریکا را به مثابه اعلان جنگ با ایران عنوان کرده‌اند. چگونه است که رئیس جمهور امریکا اقدام جنگی خود را در قالب اقدامی که مانع جنگ شود، معرفی می‌کند؟ او گفت که با این کار جان امریکایی‌ها را نجات داده است، اما بالعکس این ترور نسنجیده مخاطرات بیشتری را برای امریکایی‌ها در پی دارد. نکته دیگری که در اینجا قابل بررسی است، این است که بحث تجمع مقابل سفارت امریکا و احتمال انجام عملیات در آن مطرح شده بود اما نکته مهم این است که تصمیم برای ترور سپهبد سلیمانی قبل از تجمع مقابل سفارت امریکا در بغداد اتخاذ شده بود. اصلاً بر اساس اعلام خود امریکایی‌ها سال‌ها بود که امریکایی‌ها و اسرائیلی‌ها در پی به شهادت رساندن فرمانده سپاه قدس ایران بودند، بنابراین گزاره نجات انسان‌ها و اقدام پیشدستانه هیچ معنا و مفهومی ندارد، پس چرا امریکایی‌ها چنین بحثی را مطرح می‌کنند؟ یکی این است که از شدت احساسات ضدامریکایی در منطقه بکاهند و از طرفی چهره قاسم سلیمانی را که چهره‌ای ضدتروریسم و ضدداعش است تحریف کرده و آن را وارونه منعکس کنند چراکه امریکا در حال حاضر مجرم است که فردی ضدداعشی و ضدتروریسم را ترور کرده است.

۴- نکته چهارم هم این است که بحثی تحت عنوان مخالفت یا عدم‌اطلاع دموکرات‌ها در امریکا از این اقدام دولت ترامپ به راه افتاده است. این بحث مسیری را پیگیری می‌کند که در نهایت بگوید در هیئت حاکمه امریکا در این خصوص اختلاف نظر وجود دارد. شاید در میزان ترس امریکایی‌ها در این زمینه تفاوت کمی وجود داشته باشد، ولی قطعاً هر دو حزب در امریکا یک سیاست را در قبال ایران دنبال می‌کنند و سردار سلیمانی هم در این زمینه استثنا نبوده بلکه دلیل مسئله دودسته‌نمایی، هراس واشنگتن از پاسخ ایران است.

۵- امریکایی‌ها درک می‌کنند که بنا به شخصیت و جایگاه قاسم سلیمانی در جامعه ایرانی، پاسخ به ترور و انتقام خون او یک مطالبه ملی و حتی بین‌المللی است که می‌تواند موجب ایجاد اتحاد در کشور هم شود، بنابراین همه موارد فوق را برای کاهش موج و شدت انتقام ایران دنبال می‌کنند اما نباید فراموش کرد که انتقام ایران، نه یک خواست احساسی بلکه تدبیری منطقی و با هدف بازدارندگی برای جلوگیری از جنگ و ناامنی است چراکه اگر ایران پاسخ ندهد، امریکا دفعات بعد با شدت بیشتری علیه ایران خواهد تاخت، بنابراین انتقام و پاسخ سخت ایران کارکردی بازدارنده و با هدف ایجاد امنیت و ثبات خواهد بود، حال آنکه امریکا می‌خواهد اینگونه جلوه دهد که انتقام‌گیری از ترور سلیمانی معادل جنگ و خلاف منافع ملی است، در حالی که همگان می‌دانند پاسخ ندادن قاطع و متناسب به امریکا او را برای اقدامات بیشتر علیه ایران بیش از پیش تحریک خواهد کرد اما پاسخ درخور به او، شیطان بزرگ را سر جایش خواهد نشاند. ان‌شاءالله.

دنیای مجازی

■ از امروز همه با امریکا پدرکشتگی داریم

محمدرضا وحیدزاده در توئیتی نوشت: خانمم وسط هق هق هاش ازم می‌پرسه قاسم سلیمانی چند تا بچه داشت؟ محمد حسین که اون ور اتاق بغ کرده میگه هزار تا، هزار تا بچه داشت، خوب که فکر می‌کنم می‌بینم حق با محمد حسینه. از امروز همه‌مون با امریکا پدرکشتگی داریم. دیگه از امروز جنس کینه‌مون فرق می‌کنه.

■ آشنا: ترامپ تاکنون نه جنگی دیده و نه مذاکره‌ای را برده است

حسام‌الدین آشنا مشاور رسانه‌ای رئیس‌جمهور طی پیامی در توئیتر خود در پی شهادت حاج قاسم سلیمانی خطاب به ترامپ نوشت: ترامپ تاکنون نه جنگی را دیده و نه مذاکره‌ای را برده است. او با ترک مذاکره و تبعیت از مشاوران جنگ‌افروز داخلی و منطقه‌ای روی دوره بعدی ریاست جمهوری خود قمار کرده است.

او به تجربه می‌داند قمار باز گاه تمام هستی خود را می‌بازد.

■ اینستاگرام جای شهید و جلاد را عوض کرد

محمد قوچانی سردبیر روزنامه اصلاح‌طلب سازندگی در اینستاگرام خود نوشت:

این روسیاهی اینستاگرام است، جای شهید و جلاد عوض شده است، پس از حذف فیزیکی در فضای واقعی در فضای مجازی ترور رسانه‌ای می‌کنند.

شبکه العربیه فیلم سر بریدن داعش را پخش می‌کند اما اجازه پخش چهره قهرمان مبارزه با داعش را نمی‌دهد!

■ چرا رهبری قاطع‌تر از همه در انتقام‌گیری از خون حاج قاسم هستند؟!

مهدی جهان تیغی فعال رسانه‌ای در کانال تلگرامی خود نوشت: از همان دقایق اول که موج اظهار نظر شخصیت‌ها و حتی بیانیه‌های رسمی صادر شده دستگاه‌های نظامی درباره شهادت سپهد سلیمانی آغاز شد، بیانیه رهبر معظم انقلاب با لحن و ادبیاتی صریح‌تر صادر شد. لحن بیانیه ایشان درباره شهادت حاج قاسم سلیمانی درونمایه خاص و گاه متفاوتی دارد. درباره مواضع شفاف رهبری پس از شهادت حاج قاسم سلیمانی نکاتی قابل عرض است:

۱. واقعیت این است که در حوادث سهمگین سال‌های اخیر رهبری پناه مسئولان سیاسی و نظامی بوده‌اند. روایت صلابت و آرامش رهبری در حوادث مختلف همواره زبانزد مسئولان سیاسی و امنیتی کشور است. درباره حادثه سهمگین از دست دادن حاج قاسم سلیمانی نیز این موضوع به خوبی دیده می‌شود و در بیانیه ایشان نیز این آرامش و صلابت کاملاً نمایان است. بیانیه متفاوت رهبری در همان ساعات اولیه مصیبت و شوک، از دست دادن فرمانده افسانه‌ای سپاه قدس را تفسیر به انگیزه مضاعف‌تر برای جبهه مقاومت و پیروزی قطعی می‌کند.

۲. رابطه سردار سلیمانی با رهبر معظم انقلاب در تمام این سال‌ها رابطه‌ای خاص بوده است. در خاص بودن این رابطه همینقدر می‌توان سربسته گفت که ایشان اصلی‌ترین مجری طرح‌های راهبردی رهبری برای منطقه و جهان اسلام و در میادین مواجهه مستقیم و رودررو با امریکا در نقاط مختلف نقشه جهان محسوب می‌شد. او مأموریت‌هایی را برای رهبری به پایان برد که کاملاً واضح است که برخی خواص در این کشور یا کم‌اعتقاد به آن مأموریت و هدف بوده‌اند یا اساساً انگیزه حضور در چنین میادین پرخطری را نداشته‌اند. بدیهی است که این مأموریت‌های بزرگ که همواره با احتمال از دست دادن جان همراه بوده، بدون اعتقاد بسیار فوق‌العاده از طرف حاج قاسم سلیمانی به رهبر معظم انقلاب نیز امکانپذیر نبوده است.

۳. در میان انبوه اظهارنظرها و مواضع گرفته شده افراد و حتی برخی نهادهای مهم، موضع قاطعانه و صریح رهبری و سخن از «انتقام سخت» واقعاً حقیقی‌تر به نظر می‌رسد، البته می‌شود موارد و دلایل زیادی را برای پیشرو بودن رهبری از دیگران برای انتقام خون سردار سلیمانی بیان کرد. درباره پیشروتر بودن رهبری، واقعیت این است که تجربه ۳۰ سال اخیر نشان می‌دهد، هر وقت دشمن در ظاهر سخت‌ترین شرایط نظامی و امنیتی را برای انقلاب به‌وجود آورده، آیت‌الله خامنه‌ای با قاطعیت و شجاعت بزرگ‌تری آن را پاسخ داده است، به همین دلیل مشاهده می‌شود که از دیروز (جمعه) بلااستثنا همه مسئولان سابق امنیتی، نظامی و سیاسی امریکا گفته‌اند قطعاً ایران انتقام خواهد گرفت. نکته جالب اینکه همین تجربه نیز نشان می‌دهد رهبر ایران جسارت نظامی و امنیتی بزرگ دشمن را چنان مدبرانه پاسخ می‌دهند که جبهه مقاومت چندین سال جلوتر از حد معمول خود جهش می‌کند. همچنان که قاطعیت خاص ایشان در برابر دشمن به ظاهر چندین برابر مجهزتر به تسلیحات و ادوات نظامی پیشرفته صهیونیستی - امریکایی، سبب شد که در جنگ ۳۳روزه حزب‌الله سال‌ها جلوتر از حد پیشرفت و توانمندی طبیعی خود برود یا تصمیم تاریخی برای جنگ با لشکر ترسناک و مجهز شده داعش، سبب تبدیل شدن ایران به مولد و رهبر نظم جدید منطقه‌ای در حساس‌ترین منطقه جهان یعنی خاورمیانه شد. به نظر می‌رسد انتقام شهادت حاج قاسم سلیمانی نیز یکی از همین بزنگاه‌هاست. بیراه نیست که پیشاپیش اینک بر همگان مسجل شده که روند انتقام‌های احتمالی ایران، به کمتر از خروج امریکا از عراق و بعد از آن منطقه منجر نخواهد شد. ان‌شاءالله...

۴. اما لحن بیانیه درباره حاج قاسم آنجایی که سخن از شهادت است بسیار صمیمی و خاص‌تر است؛ ادبیاتی که نشان می‌دهد در این سال‌ها چه گپ و گفت‌های خاصی درباره آرزو و لذت شهید شدن میان این دو بزرگ گذشته است. بماند که این همه صلابت و تدبیر گفته شده برای فرماندهی است که مالک اشتر از دست داده...

گزیده خبر

اگر شهید سلیمانی نبود بغداد، دمشق و کردستان سقوط می‌کرد

اگر قاسم سلیمانی نبود عراق، بغداد، دمشق، کردستان ایران و کردستان عراق به دست داعش سقوط کرده بود اما مجاهدت‌های این سردار سرافراز مانع تحقق توطئه‌ها و نقشه‌های پلید دشمنان شد.

به گزارش تسنیم، آیت‌الله سیدمحمد حسینی‌شاهرودی، نماینده مردم استان کردستان در مجلس خبرگان رهبری پیش‌از ظهر دیروز در نشست خبری با اصحاب رسانه ضمن تسلیت شهادت سپهبد سلیمانی با بیان اینکه عراقی‌ها و سوریه‌ای‌ها خود را مدیون رشادت‌های شهید سلیمانی می‌دانند، گفت: سپهبد سلیمانی تنها متعلق به ملت ایران و شیعه و سنی نبود بلکه الگوی همه ملت‌های آزاده در جهان بود. اگر قاسم سلیمانی نبود عراق، بغداد، دمشق، کردستان ایران و کردستان عراق به دست داعش سقوط کرده بود اما مجاهدت‌های این سردار سرافراز مانع تحقق توطئه‌ها و نقشه‌های پلید دشمنان شد.

وی اظهار کرد: اگر دشمنان و داعشیان بر مناطق شیعه و کردنشین تسلط پیدا می‌کردند، آثاری از نماد اسلامی باقی نمی‌ماند اما سپهبد سلیمانی در همه شرایط بحرانی منطقه را مقتدرانه مدیریت می‌کرد.

آیت‌الله حسینی‌شاهرودی عنوان کرد: جهان اسلام سپهبد سلیمانی را اسوه مقاومت، مبارزه با تروریسم، نشانه بارز شرف و عزت آزادی می‌دانستند چراکه همواره حافظ و پاسدار ناموس کردها و شیعه و سنی بود.

پشتیبان Pishkhan.net

نگاهی به فیلم «مشت آخر»

شلخته و کلیشه‌ای اما دور از ابتذال

پایان‌بندی فیلم و حرکات رزمی با میزانسن شلخته و مصنوعی شکل گرفته و از همین بابت نمی‌توانیم «مشت آخر» را یک اثر جدی سینمایی در ژانر کمدی تلقی کنیم

افشین علیار

«مشت آخر» بازگشت مهدی فخیم‌زاده بعد از ۱۵ سال به سینماست. او در سال ۸۲ «هم‌نفس» را برای سینما کارگردانی کرد که البته یک نسخه تلویزیونی از آن به صورت سریال از شبکه دوم سیما پخش شد. فخیم‌زاده در این سال‌ها بیشتر به عنوان بازیگر و کارگردان در تلویزیون فعالیت داشته و این موضوع باعث شده «مشت آخر» از یک تله‌فیلم تلویزیونی فراتر نرود و اگر مخاطب سریال‌های او بوده باشیم درک خواهیم کرد که «مشت آخر» قطعات پازل گونه از سریال‌های اوست، به طوری که انگار فخیم‌زاده برای ساخت فیلم سینمایی‌اش از الگوهای مضمونی سریال‌هایش استفاده کرده است. به همین دلیل «مشت آخر» از همان شروع از سینما فاصله دارد و حتی نوع قاب‌بندی‌ها و حرکات دوربین روی پرده سینما کمی لق می‌زند چراکه عناصر ساختاری و تمهیدات زیباشناسانه «مشت آخر» بیش از آنکه سینمایی باشند تلویزیونی است، حتی این را می‌شود از نحوه بازی‌ها احساس کرد که فخیم‌زاده در بازی‌گیری سینمایی از بازیگرانش ضعف محسوسی داشته است. در همان سکانس کافی‌شاپ نوع رد و بدل شدن دیالوگ‌ها میان سهیل و عنایت نابلدی این دو بازیگر کاملاً مشهود است اینکه چرا فخیم‌زاده برای کاراکترهای فیلمش از نابازیگر استفاده کرده جای سؤال دارد. عنایت، سهیل و همسرش مونا اساساً نمی‌توانند بازی مورد قبولی را به تماشاگر ارائه کنند.

نکته قابل توجه در مواجهه با «مشت آخر» مبتذل نبودن آن است به طوری که این فیلم با اینکه فاصله زیادی با کمدی دارد اما می‌تواند فیلم سرگرم‌کننده‌ای برای مخاطب باشد و اثر طنازانه‌ای محسوب شود اما ژانر اثر قطعاً کمدی نیست و می‌توانیم آن را به عنوان یک طنز تلویزیونی قبول داشته باشیم. فیلمنامه «مشت آخر» بر اساس بدیهیات همیشگی یا کلیشه‌ای نگاشته شده است؛ خلافکاری که گوشی موبایل می‌دزدد اما با یک عکس در آن گوشی خانواده‌اش را پیدا می‌کند. نکته مهم و قابل اهمیت این است که فخیم‌زاده برای رسیدن به هدفش مضمون را فدای نکاتی کرده است که اساساً می‌توانست در فیلم نباشد. حرکات رزمی رحمت و همدستش وقت فیلم را تلف می‌کند و در عوض زمانی که سهیل بعد از سی و چند سال پدر واقعی‌اش را می‌بیند هیچ ری‌اکشن عاطفی نسبت به او ندارد. حتی سحر هم از دیدن شوهرش جا نمی‌خورد و زمانی که رحمت و سحر همدیگر را در میدان آزادی می‌بینند این گذر سال‌ها در رابطه آنها دیده نمی‌شود و همه چیز به طعنه و کنایه ختم می‌شود طوری که این دوری ۳۰ ساله در رفتار آنها احساس نمی‌شود، حالا رحمت به عنوان پدر سهیل وارد قصه می‌شود و چقدر دانای کل است که به سهیل راه نشان می‌دهد که در تله پورعبدالله نیفتد.

همه چیز در «مشت آخر» به شدت ساده و سطحی است. اگر در بالا گفته شد که این فیلم در بیان موضوعش دچار ابتذال نمی‌شود اما این را هم باید اضافه کرد که فخیم‌زاده غیر از چند فن رزمی برای جذابیت فیلمش زحمتی نکشیده است؛ اثری برای سرگرمی مخاطب ساخته که البته مبنای مضمونی آن شاید به فیلم فارسی یا هندی هم شباهت داشته باشد و اینکه مخاطب از اواسط فیلم می‌تواند پایان آن را حدس بزند یک پایان شاد و ساده‌انگارانه است. مادر با یک تراکتور آن هم به صورت اتفاقی باعث مرگ پورعبدالله کاراکتر منفی فیلم می‌شود. اساساً پایان بندی فیلم و حرکات رزمی رحمت و عنایت با میزانسن شلخته و تصنعی شکل گرفته است. از همین بابت نمی‌توانیم «مشت آخر» را یک اثر جدی سینمایی در ژانر کمدی بدانیم؛ چراکه این اثر در حد و اندازه یک تله فیلم و البته با همان متریال باقی مانده است. جدا از متن و مباحث مضمونی در ساختار هم ضعفِ جدی دارد. زوایا، اندازه نماها و حرکات دوربینِ آنقدر سطحی و پیش پا افتاده شکل گرفته است که نقش علیرضا زرین دست در فیلمبرداری تعجب‌آور است به‌طوری که کادرهای «مشت آخر» در پرده عریض سینما لق می‌زند، بنابراین پرده آخر نمی‌تواند به عنوان یک اثر سینمایی مخاطب را جذب کند. اگر غالب آن سریال یا مینی‌سریال بود شاید فخیم‌زاده به هدفِ نهایی‌اش می‌رسید اما در شرایط کنونی ما با فیلمی مواجهیم که توجه فیلمسازش به حرکات ورزشی و رزمی بوده که همانطور که گفته شد این توجه فیلمساز هم به دلیل تکراری بودن قصه و عدم‌میزانسن مربوط و مشخص سینمایی به‌نتیجه نرسیده است و قطعاً فیلم برای مهدی فخیم‌زاده به هیچ وجه نمی‌تواند اثری در حد نام او باشد.

آغاز ضبط نمایش‌های رادیویی با موضوع سردار قاسم سلیمانی

در پی شهادت سپهبد حاج‌قاسم سلیمانی، رادیو نمایش با پخش ویژه‌برنامه‌های زنده و نمایش‌های جدید رادیویی، یاد و خاطره آن شهید بزرگوار را گرامی می‌دارد.

به گزارش «جوان» به نقل از روابط عمومی اداره کل هنرهای نمایشی رادیو، ضبط نمایش‌های «سردار دل‌ها»، «قهرمان البوکمال»، «مثل صاعقه» و «علمدار» به کارگردانی ایوب آقاخانی در رادیونمایش آغاز شده که در روزهای آینده به صورت همزمان از رادیو نمایش و سایر شبکه‌های رادیویی پخش خواهد شد. نمایش «سردار دل‌ها» که اکبر خردچشم آن را نوشته، داستان جوان مدافع حرمی است که در حال جنگ با داعش در سوریه است و آرزوی دیدار با سردار سلیمانی را دارد. نمایش «قهرمان البوکمال» نوشته سهیلا خدادادی درباره نقش اثرگذار شهید سردار سلیمانی در آزادسازی البوکمال به عنوان یکی از مهم‌ترین پایگاه‌های داعش در سوریه است. نمایش «مثل صاعقه» نیز درباره نقش شهید سردار سلیمانی در آزادسازی شهر حلب و آزادسازی شهر دیرالزور است که نویسندگی آن را سهیلا خدادادی بر عهده دارد. همچنین نمایش «علمدار» به داستان نقش بر آب شدن ترور سردار سلیمانی در روز تاسوعا و عاشورای سال ۹۸ می‌پردازد و مجید حیدری نویسنده آن است. این آثار با هنرمندی احمد گنجی، محمدرضا قلمبر، بهرام سروری‌نژاد، محمدرضا علی، مجتبی طباطبایی، محمد مجدزاده و به کارگردانی ایوب آقاخانی، تهیه‌کنندگی اشرف‌السادات اشرف‌نژاد، صدابرداری حیدر صفدری و افکتوری محمدرضا قبادی‌فر در حال تولید در اداره کل هنرهای نمایشی رادیو است که پس از ضبط به صورت همزمان از رادیو نمایش و سایر شبکه‌های رادیویی پخش خواهد شد. بر اساس این خبر، برنامه‌های زنده رادیویی «به شرط زندگی»، «گیومه» و «استودیو هشت» نیز به ترتیب در ساعت‌های ۷ صبح، ۹ صبح و ۱۸ عصر به صورت ویژه به شهادت سپهبد حاج قاسم سلیمانی می‌پردازند. همچنین نمایش‌های «بر بلندای جولان»، «طلوعی دیگر»، «متولد ماه آبان»، «راه بی‌پایان»، «جاده‌های خلوت جنگ»، «بر بلندای تپه حب»، «سرداران شهید»، «بال‌های خیس»، «محله ما»، «خاک‌ها سرباز هستند»، «یادت باشد»، «از پس ابری روشن»، «همخانه»، «مردان هور»، «سلام بر ابراهیم» و کتاب صوتی «دیدار پس از غروب» نیز به همین مناسبت از رادیو نمایش و سایر شبکه‌های رادیویی پخش می‌شود. کتاب صوتی «ذوالفقار» که بُرش‌هایی از خاطرات شفاهی شهید سردار حاج قاسم سلیمانی نوشته علی اکبر مزدآبادی است با گویندگی میرطاهر مظلومی، محمد رضاعلی، نگین خواجه‌نصیر، مجتبی طباطبایی و مهدی طهماسبی روی آنتن رادیو نمایش می‌رود.

هالیوودی‌ها هم جنایت ترامپ را محکوم کردند

شماری از چهره‌های مطرح هالیوودی در اعتراض به اقدام ترامپ در به شهادت رساندن فرمانده سپاه قدس جمهوری اسلامی ایران از طریق توییتر اظهارنظر کردند.

به گزارش مهر، به دنبال شهادت سردار حاج قاسم سلیمانی توسط امریکا، موجی از واکنش‌ها از سوی چهره‌های مطرح امریکایی به این عمل ایجاد شد. راب راینر، کارگردان امریکایی نوشته است: احساس وحشتناکی است که فرمانده کل کشورت، فقط دروغ بگوید و سعی کند هدف گرفتن قلب ارتش ایران را توجیه کند. آلک بالدوین بازیگر هم در صفحه توییتر خود با کنایه به شرایط نابسامان ترامپ در فضای سیاسی داخل امریکا نوشت: شروع یک جنگ برای تحت‌الشعاع قرار دادن استیضاح؟

پاتریشا آرکت بازیگر برنده اسکار هم نوشته است: امنیت ملی ما را خطری جدی تهدید می‌کند. باید ترامپ را بیرون کنیم. تمامی جمهوری‌خواهان حامی او را با رأی خود از مقامشان عزل کنید. جان لگیزامو بازیگر و استندآپ کمدین مطرح امریکایی هم در توییتی نوشته است: ترامپ عروسک خیمه‌شب بازی است که می‌خواهد با این اقدام کاری کند استیضاحش فراموش شود!

رزانا آرکت، بازیگر و تهیه‌کننده در صفحه توییتر خود نوشته است: ترامپ جنایتکار جنگی است و با این کارش انسان‌های زیادی را به کشتن می‌دهد. می‌خواهد ما را وارد جنگ کند تا استیضاحش را متوقف کند. امروز دست همه جمهوری‌خواهان به خون آلوده است. دبورا مسینگ بازیگر سریال «ویل و گریس» هم نوشته است: ترامپ تهدیدی برای امنیت ملی امریکاست. راب دلنی، کمدین امریکایی در مورد احتمال وقوع جنگ می‌نویسد: بیش از ۸۰ میلیون نفر در ایران زندگی می‌کنند. ایرانی‌های زیادی می‌شناسم و دوست ندارم یک جوان ۲۰ ساله امریکایی به آنجا برود و کودکان و شهروندانش را به قتل برساند و سپس خودش هم کشته شود. جنگ شیطانی‌ترین عمل است. بردلی ویتفورد بازیگر امریکایی نوشته است: ترامپ یک خودشیفته است. دچار درد سر شده و برای همین می‌خواهد جنگی آغاز کند.

پیشخوان
Pishkhaan.net

ابراهیم گوهری، چهره ماندگار فیلارمونیک ایران

حسن روانشید*

آنچه که بعضی از چهره‌های فرهنگ و هنر کشور را از دیگران متمایز می‌کند، همانا باقی ماندن بر تعهدات آیینی، علمی و تجربی در هنر است که قریحه ذاتی آنها بوده و بر اساس علم و تجربه پایدار مانده‌اند.

استاد ابراهیم گوهری که این روزها دوران نقاهت بیماری خود را در دامنه پوست انداختن بازنشستگی سپری می‌کند تنها چشم به راه کسانی است که ارکستر سمفونیک‌های او را در بیش از نیم‌قرن سپری‌شده در تالارها و کنسرواتوارها نظاره‌گر بوده‌اند. این استاد برجسته که سال ۱۳۲۱ در تبریز یعنی مهد هنر موسیقی فولکلوریک و مرز انتقال دو فرهنگ ایران و شوروی سابق چشم به جهان گشود، در سال ۱۳۳۹ به دلیل علاقه زائدالوصفی که به موزیک کلاسیک پیدا کرد وارد هنرستان موسیقی در شهر تبریز شد و از استادانی برجسته همچون یوسف یوسف‌زاده، مصطفی کسروی، عزیز شعبانی، علی‌محمد رشیدی، استپان سانوسیان، زاون یادگاری و لوسیک مارتیروسیان بهره‌مند شد و در محضرشان کسب هنر کرد. در سال ۱۳۴۳ پس از فارغ‌التحصیل شدن از هنرستان، وزارت فرهنگ و هنر سابق او را به تدریس دعوت و به وزارت آموزش‌وپرورش «معارف» آن زمان معرفی کرد تا بدواً این هنر به صورت تئوری و پایلوت در مدارس شهر تاریخی اصفهان آموزش داده شود. کمبود مربی با تحصیل آکادمیک در این رشته که استاد را تقریباً منحصربه‌فرد کرده بود اجازه نداد تا لحظاتی از شبانه‌روز را بیکار و فارغ بماند. از این نظر علاوه بر اجرای وظایف رسمی با تأسیس کانونی با کلاس‌های فراوان به منظور آموزش نسل نوجوان و جوان و به خصوص دانش‌آموزان تا پاسی از شب به آموزش کلاسیک موسیقی می‌پرداخت که در حقیقت اولین آموزشگاه رسمی کشور در این زمینه به‌حساب می‌آمد و به مرور زمان هنرهای دیگری از جمله نقاشی، خط و تئاتر هم به آن اضافه شد.

سال ۱۳۴۶ را می‌توان آغاز یک تحول در آموزش همگانی و رسمی درس موسیقی در کشور دانست زیرا با بازرسی‌های مکرری که از این کانون به عمل آمده بود وزارت فرهنگ و هنر و همچنین معارف وقت را بر آن داشت تا با الگو گرفتن از این مجموعه محلی بنیان باشگاه‌های پرورشی دانش‌آموزان و همچنین کانون پرورشی فکری کودکان و نوجوانان گذاشته شود و با تشکیل دپارتمان موسیقی در دانشگاه تهران ابراهیم گوهری نیز بر اساس تصمیم وزارتخانه‌های مذکور به آن اعزام تا تحت نظر استادانی همچون دکتر هرمز همت، علیرضا مشایخی، دکتر صفوت، دکتر برکشلی، دکتر خدیری و کریستین داوید به درجه استادی در این رشته نائل گردد تا در کانون‌های تازه تأسیس پرورش فکری کودکان و نوجوانان موسیقی را به عنوان زیرشاخه آموزش برتر انتخاب کند و مربیانی را برای این سبک پرورش دهد که مدیر کلی این مرکز آموزشی به عهده دکتر قرچه داغی بود. حاصل این همت گروهی موجب آن شد که برای اولین بار در کشور اکثر شهرهایی که کتابخانه‌ای داشتند دارای مربی ارف شوند و استاد گوهری مرتباً به این شهرها سرکشی و سعی در اشاعه آموزش هنر موسیقی به کودکان و نوجوانان نمود و تا سال ۱۳۴۵ و فارغ‌التحصیل شدن از دانشگاه این حرکت ادامه داشت.

البته لازم به یادآوری است که ابراهیم گوهری از سال ۱۳۴۳ تا ۱۳۴۹ با اساتیدی همچون علی ساغری، حسن کسایی، سیروس ساغری، جمشید شاهین، جهانبخش پازوکی، حبیب‌الله بزرگزاد، هوشنگ سراج و هوشنگ بهشتی در رادیو همکاری می‌کرد که اولین متخصص با تحصیلات عالیه در زمینه این هنر و پیانو بود که ضمن برگزاری کنسرواتوارها و ایجاد ارکسترهای رسمی در بعد فرهنگ و هنر، رهبری آنها را نیز به عهده داشته باشد. اگرچه پس از انقلاب اسلامی اجرا و تعلیم موسیقی تا مدت‌ها در بلاتکلیفی به سر می‌برد اما استاد ابراهیم گوهری همچنان در زمینه‌های آموزش تئوری و حرفه‌ای در وزارت آموزش‌وپرورش به این کار اشتغال داشت که بعد از فتوای تاریخی حضرت امام خمینی(ره) مبنی بر بدون اشکال بودن آموزش و اجرای موسیقی، جان تازه‌ای در کالبد هنر تعلیم دمیده شد و تکلیف این گروه فرهیختگان که موسیقی را از بعد عرفان می‌شناختند مشخص شد و از معدود هنرمندان واقعی و استادان بی‌بدیل همچون ابراهیم گوهری دعوت شد تا از طریق وزارت فرهنگ و ارشاد اسلامی به تأسیس هنرسراهای رسمی در این زمینه بپردازند که سهم این استاد بلافصل در پیانو، آکادمی موسیقی فارابی بود و در سال ۱۳۶۸ تأسیس و بلافاصله مجوز صادر شد که شعبه مرکزی آن در اصفهان بود و تا امروز توانسته است صدها هنرمند برجسته و آهنگساز مطرح کشور را تقدیم جامعه هنر نماید و در پیشبرد آموزش و بالا بردن سطح علمی و سنتی جوانان سهم بسزایی داشته باشد.

در سال ۱۳۸۰ جامعه استادان و مدرسان این هنر با اکثریت بالاتفاق آرا، استاد گوهری را از سوی انجمن صنفی به عنوان رئیس هیئت مؤسس و پس از برگزاری انتخابات به عنوان اولین مدیرعامل انجمن پس از انقلاب اسلامی برگزیدند تا شعبه خانه موسیقی کشور را نیز در اصفهان افتتاح نماید. ابراهیم گوهری پس از آن تلاش کرد تا به جامعه بی‌سروسامان اهل موسیقی در پایتخت فرهنگ و تمدن اسلامی سروسامان بخشد، بنابراین در گام اول ۵۵۰ نفر از اعضا را به خانه موسیقی کشور معرفی کرد تا در گام اول ۳۹ نفر زیر چتر بیمه تأمین اجتماعی قرار گیرند. دفع مشکلات، تنگناها و هماهنگ کردن آموزشگاه‌های موسیقی یکی از دغدغه‌های استاد در آن سال‌ها بود که توانست با مساعدت مدیران آنها اقدام به تأسیس انجمن فرهنگی آموزشگاه‌های موسیقی کند و به آنها جنبه حقوقی بخشد که خود به عنوان اولین مدیرعامل آن انتخاب شد.

حاصل تجربیات ارزنده این استاد طی ۶۰ سال تلاش شبانه‌روزی علاوه بر تربیت صدها و بلکه هزاران هنرمند و علاقه‌مند پس از تشکیل انجمن فرهنگی موسیقی عبارتند از استادانی همچون: فریبا نفیسی، فاطمه ملک احمدی، نازلی گوهری، مینا فخر، سپیده نفیسی، مریم اشرفی، علی قاضی، سیروس اسدی، سینا کووایی و سپهر قاضی که هر کدام اینک از برجستگان تدریس در رشته پیانوی کشور می‌باشند. ابراهیم گوهری اگرچه تمامی تلاش‌های شبانه‌روزی خود را طی بیش از نیم‌قرن گذشته صرف آموزش علمی استادان برجسته‌ای در این رشته نموده، همانگونه که خود در هیچ محفل عمومی و خصوصی اقدام به نواختن این ساز نکرده است بلکه از شاگردانش نیز خواسته است که حرمت استادی خود را حفظ کنند و همیشه و همه‌وقت همچنان در سنگر آموزش صحیح و علمی باقی بمانند و این هنر ارزنده را به لهو و لعب آلوده نکنند اما این روزها بیماری و خستگی مفرط رمق او را گرفته و خانه‌نشین شده است و افسوس و دریغ از اینکه در شش ماه گذشته هیچ یک از متولیان فرهنگ و هنر کشور یادی از او نکرده و قدمی به منظور ملاقات نامبرده رنج نفرموده‌اند! که زهی تأسف از این همه جفا در حق اصحاب فرهنگ و هنر و کسانی که در رشته خود از نظر فراست و قدمت همچنان یگانه می‌باشند!

***روزنامه‌نگار پیشکسوت**

فراخوان ارزیابی کیفی جهت برگزاری مناقصه عمومی

بنیاد مسکن انقلاب اسلامی آذربایجان شرقی در نظر دارد فراخوان ارزیابی کیفی مناقصه عمومی عملیات اجرایی طرح هادی روستاهای ذیل را از طریق سامانه تدارکات الکترونیکی دولت (ستاد) برگزار نماید. کلیه مراحل برگزاری مناقصه از دریافت اسناد ارزیابی کیفی و مناقصه تا ارائه پیشنهاد مناقصه‌گران و بازگشایی پاکت‌ها از طریق درگاه سامانه تدارکات الکترونیکی دولت (ستاد) به آدرس www.setadiran.ir انجام خواهد شد. اطلاعات و اسناد مناقصه عمومی پس از برگزاری فرایند ارزیابی کیفی و ارسال دعوتنامه از طریق سامانه ستاد به مناقصه‌گران ارسال خواهد شد. لذا از کلیه شرکت‌ها و پیمانکاران واجد صلاحیت و دارای رتبه در رشته مورد نظر که تمایل به شرکت در مناقصه دارند دعوت می‌شود جهت دریافت فرم ارزیابی کیفی طبق تاریخ‌های اعلامی به سایت مذکور مراجعه نمایند. مهلت زمانی دریافت فرم ارزیابی کیفی تا پایان وقت اداری مورخ ۱۳۹۸/۱۰/۲۳ و مهلت زمانی تکمیل و عودت فرم ارزیابی کیفی تا پایان وقت اداری ۱۳۹۸/۱۱/۷ می‌باشد.

ضمنا جهت ارائه پاکت الف (اصل تضمین شرکت در مناقصه که بعد از مرحله ارزیابی کیفی ارائه خواهد شد) به آدرس چای کنار شمالی، خیابان فارابی، مابین زیرگذر آبرسان و پارک شمس تبریزی دبیرخانه بنیاد مسکن انقلاب اسلامی استان مراجعه فرمایند. مدت زمان اجرا پروژه‌ها ۶ ماه می‌باشد.

ردیف	شرح عملیات	روستا	شهرستان	رتبه مورد	مبلغ برآورد اولیه (ریال)	ضمانت‌نامه بانکی یا سپرده نقدی شرکت در مناقصه (ریال)
۱	اجرای آسفالت ۴ روستا	داش آلمالو، قوشقراه، گواهیر و قلعه شیخ	آذرشهر	راه و ترابری	۹/۶۵۴/۴۳۶/۰۹۱	۴۸۲/۷۵۰/۰۰۰
۲	اجرای آسفالت ۶ روستا	بایرام، اربط، گمیچی، شللو، آغچه کهل و گنبرف	اسکو	راه و ترابری	۱۰/۲۴۱/۳۱۶/۰۶۱	۵۱۲/۱۰۰/۰۰۰
۳	اجرای آسفالت ۹ روستا	آتباتان	اهر	راه و ترابری	۱۹/۱۱۱/۷۸۷/۵۶۱	۹۵۵/۶۰۰/۰۰۰
۴	اجرای آسفالت ۱ روستا	توته خانه و حاجی مصیب	بستان‌آباد	راه و ترابری	۴/۲۴۱/۱۰۵/۸۰۷	۲۱۲/۱۰۰/۰۰۰
۵	اجرای آسفالت ۲ روستا	آغداش، آغاج آوغلی، شادباد علیا وکنزیق	بناب	راه و ترابری	۳/۵۱۳/۲۸۷/۰۹۹	۱۷۵/۷۰۰/۰۰۰
۶	اجرای آسفالت۴ روستا	نوشیروان، زاویه، لیوارجان و نوجه مهر	تبریز	راه و ترابری	۶/۱۶۴/۶۵۰/۰۶۳	۳۰۸/۲۵۰/۰۰۰
۷	اجرای آسفالت ۴ روستا	قزل داغ، ایمشیجه، قره صغیر، آبگرم، ماخ، قزل بلاغ، مسنلو، گل تپه مرکزی و ذاکر کندی	جلفا	راه و ترابری	۷/۹۷۱/۷۳۰/۲۸۷	۳۹۸/۶۰۰/۰۰۰
۸	اجرای آسفالت ۹ روستا	علیوردی اوشاقی، ابراهیم سمیع، طوعلی سفلی، ازبک، ایری بوجاق و اسکانلوی علیا	چاراویماق	راه و ترابری	۲۰/۱۴۰/۱۳۷/۴۹۹	۱/۰۰۷/۰۵۰/۰۰۰
۹	اجرای آسفالت ۶ روستا	علیوردی اوشاقی، ابراهیم سمیع، طوعلی سفلی، ازبک، ایری بوجاق و اسکانلوی علیا	خدافرین	راه و ترابری	۱۶/۰۲۰/۳۷۸/۹۶۹	۸۰۱/۰۵۰/۰۰۰
۱۰	اجرای آسفالت۶روستا	سهزاب، زنجیل آباد، کلانتر، اوغان قوشچی و برنج آباد	سراب	راه و ترابری	۱۴/۲۰۲/۰۳۳/۲۵۷	۷۱۰/۱۵۰/۰۰۰
۱۱	اجرای آسفالت ۵ روستا	انگشتجان، قلعه مراغوش، مشتق، هرزنق و امستجان	شبستر	راه و ترابری	۱۴/۸۶۷/۳۵۲/۰۵۰	۷۴۳/۴۰۰/۰۰۰
۱۲	اجرای آسفالت۶ روستا	قوزلوجه، بایچی، الینجق، حوری، دانالر و چویانکره	عجب‌شیر	راه و ترابری	۱۸/۹۵۵/۲۹۵/۳۵۳	۹۴۷/۸۰۰/۰۰۰
۱۳	اجرای آسفالت ۸ روستا	حدادان، قلعه کندی، پیغان، بالان، شاملوی بزرگ، رزبیل، علولو و قوش تپه سی	کلیبر	راه و ترابری	۲۰/۰۳۹/۴۱۲/۱۸۹	۱/۰۰۲/۰۰۰/۰۰۰
۱۴	اجرای آسفالت ۸ روستا	اتی کندی، دلاوران، شاملوی کوچک، نوچه ده علیان، پیره لرشاه قاسم، قره واتلو سردار آباد و انباستبق	کلیبر	راه و ترابری	۲۰/۶۶۰/۴۷۲/۸۱۶	۱/۰۳۳/۰۵۰/۰۰۰
۱۵	اجرای آسفالت ۵ روستا	آغکند ثمرق، اوخچی، سعید آباد، اشان و محسن آباد	مراغه	راه و ترابری	۱۴/۵۸۹/۲۸۲/۸۹۸	۷۲۹/۵۰۰/۰۰۰
۱۶	اجرای آسفالت ۲ روستا	هرزند عتیق و زال	مرند	راه و ترابری	۸/۰۱۷/۲۷۶/۱۵۳	۴۰۰/۹۰۰/۰۰۰
۱۷	اجرای‌آسفالت۱۱روستا	اسلام اباد، برانقار، موسی بلاغی، حسن آباد گلنگدر،لله لو، بالسین، نودوزق، سبز، گوند وغدی و ورنکش	میانه	راه و ترابری	۲۳/۰۳۴/۸۶۳/۴۷۸	۱/۱۵۱/۷۵۰/۰۰۰
۱۸	اجرای آسفالت ۱۰ روستا	تجرق، ورزقان، آونلیق، صومعه علیا، آرموداق، شیخدرآلباد، کلوچه خالصه، قره بلاغ، در بندرق و طاروق	میانه	راه و ترابری	۲۵/۷۰۱/۵۹۸/۴۲۸	۱/۲۸۵/۱۰۰/۰۰۰
۱۹	اجرای آسفالت ۹ روستا	آغبلاغ سفلی، وردین، لیلاب جدید، تازه کند بکر آباد، مشاهبر، اره جان، بکر آباد، سوند آخر و آبخواره	ورزقان	راه و ترابری	۲۱/۶۵۰/۵۳۰/۷۵۹	۱/۰۸۲/۵۵۰/۰۰۰
۲۰	اجرای آسفالت ۴ روستا	برازین، بزوان، سرخه گاو و دیبگلو	هریس	راه و ترابری	۱۱/۵۰۰/۵۰۶/۳۱۲	۵۷۵/۰۵۰/۰۰۰
۲۱	اجرای آسفالت ۱۰ روستا	بسیط، نخودآباد، آتش بیگ، قزللو، خراسانک، ینگیجه، داشبلاغ، گلوچه محمدخان، عمران کندی و باشخلج	هشترود	راه و ترابری	۲۴/۳۲۸/۴۵۲/۸۲۵	۱/۲۱۶/۴۵۰/۰۰۰
۲۲	اجرای آسفالت ۱۲ روستا	ازناب سفلی، آقبراز، قره درویش، لروم، نیق، ازناب علما، لغلان ارنان، هوای، ارمک، خویسرق و خلیفه لو	هوراند	راه و ترابری	۲۸/۱۷۵/۷۰۸/۱۷۸	۱/۴۰۸/۸۰۰/۰۰۰
۲۳	اجرای سنگفرش و جدول گذاری	ویران تپه	چاراویماق	ابنیه و ساختمان	۲/۵۱۱/۳۱۹/۳۶۹	۱۲۵/۶۰۰/۰۰۰
۲۴	اجرای جدول گذاری	لیوانلو	میانه	ابنیه و ساختمان	۲/۴۳۰/۵۷۳/۱۹۸	۱۲۱/۵۰۰/۰۰۰

اطلاعات سامانه ستاد جهت انجام مراحل عضویت در سامانه: مرکز تماس ۲۷۳۱۳۱۳۱-۰۲۱

دفتر ثبت نام مرکز: ۸۸۹۶۹۷۳۷-۰۲۱ و ۸۵۱۹۳۷۶۸-۰۲۱ دفتر ثبت نام آذربایجان شرقی: ۳۵۲۶۸۴۵۹-۰۴۱ اطلاعات تماس دفاتر ثبت نام سایراستان‌ها در سایت سامانه www.setadiran.ir بخش ثبت نام/ پروفایل تامین کننده/ مناقصه‌گر موجود است.

همچنین جهت کسب اطلاعات بیشتر در رابطه با پروژه‌ها با شماره تلفن ۲۶۵۹۵۳۲۰ تماس یا به سایت بنیاد مسکن به آدرس: www.ea-bm.ir و یا سایت پایگاه ملی مناقصات کشور به آدرس: htpp:// iets.mporg.ir رجوع فرمایند.

هزینه چاپ آگهی برعهده برندگان مناقصه خواهد بود.

شناسه آگهی: ۷۲۰۴۵۱

روابط عمومی اداره کل بنیاد مسکن انقلاب اسلامی آذربایجان شرقی

فرازی از زندگی شهید حسین مقاری از شهدای عملیات کربلای۵ در گفت‌وگو با برادر شهید

حسین را با همان لباس‌های بسیجی‌اش دفن کردیم

■ علیرضا محمدی

شهید حسین مقاری از رزمندگان گردان تخریب بود که در خلال عملیات کربلای ۵ به شهادت رسید. از گردان تخریب و اخلاص و ایمان رزمندگانش خاطرات بسیاری بر جای مانده است، چنانکه شهید مقاری نیز در مراقبت نفس و خودسازی شهره همرزمانش بود. نکته جالب در زندگی این شهید و شهدایی مانند او در این نکته است که غالب آنها در سنین نوجوانی قرار داشتند. با این وجود خیلی زود قدم در مسیر مبارزه می‌گذاشتند و مسیر بالندگی و حرکت رو به اوج را در پیش می‌گرفتند. حسین مقاری در زمان شهادت تنها ۱۸ سال داشت. در حالی که خط مبارزه را از ۱۰ سالگی و حضور در تظاهرات انقلابی آغاز کرده بود. گفت‌وگوی ما با حسن مقاری برادر شهید بر آن است تا گوشه‌هایی از زندگی این شهید کربلای ۵ را پیش رو قرار دهد.

شهید مقاری نشسته نفر اول از سمت چپ، شهید دین‌شعاری فرمانده گردان تخریب ایستاده نفر اول از سمت راست

حسین موقع شهادتش نوجوانی ۱۸ ساله بود، از چند سالگی وارد بحث مبارزه و جهاد شده بود؟

حسین متولد سال ۴۷ در منطقه ۱۷ تهران بود. یک محله جنوب‌شهری که عموم اهالی‌اش مذهبی و از قشر متوسط رو به پایین هستند. ما هم یک خانواده مذهبی داشتیم. موقع انقلاب حسین فقط ۱۰ سال داشت، اما آن زمان خیلی از بچه‌ها زود به بلوغ فکری می‌رسیدند و حسین هم همین طور بود. به اندازه خودش در فعالیت انقلابی شرکت می‌کرد. آنطور که بعدها شنیدم و خودم هم چیزهایی به یاد دارم، به تظاهرات می‌رفت و فعالیت می‌کرد. بعد از پیروزی انقلاب شهید به جهت علاقه‌ای که به کارهای فرهنگی داشت، وارد بسیج شد. سال ۵۹ که جنگ شروع شد، سن حسین به جبهه و جنگ قد نمی‌داد. منتها بیکار ننشست و یکسری آموزش‌های مقدماتی را در بسیج گذراند. منتظر فرصتی بود تا بتواند اعزام شود و به محض اینکه به ۱۵ سالگی رسید، شناسنامه‌اش را دستکاری کرد و به جبهه رفت. البته این کار را با اجازه پدر و مادرمان انجام داد. یکی از خصوصیات اخلاقی‌اش این بود که به والدینمان بسیار احترام می‌گذاشت.

چطور شد سر از گردان تخریب درآورد؟

گردان تخریب جای رزمنده‌هایی بود که اخلاص و ایمان را در کنار تخصص و مهارت‌های آموزشی توأمان داشتند. حسین هم در یادگیری آموزش‌ها استعداد داشت و هم سعی می‌کرد خودسازی کند. همین خصلت‌ها او را به گردان تخریب کشاند. من خودم بعدها توانستم مدتی فضای جبهه‌ها را درک کنم. در میان رزمنده‌ها، بچه‌های تخریب حال و هوایی داشتند. آدم گاهی وصف آنها را می‌شنید پیش خودش فکر می‌کرد که این خصوصیات مختص اولیای خداست ولی هر کسی که خودسازی کند و مراقب نفسش باشد، به چنین مقامی می‌رسد. اغلب رزمنده‌ها چنین خصوصیاتی داشتند، منتها بچه‌های تخریب در خودسازی و تقویت معنویات پیش‌رو بودند. حسین هم تصمیم گرفته بود در چنین مسیری قدم بردارد. خصوصاً که شهادت پسرخاله‌مان اسدالله (حمید) زند تأثیر زیادی روی او گذاشت.

خوب است یادی از شهید زند داشته باشیم. ایشان چه زمانی به شهادت رسیدند و واکنش حسین به شهادت پسرخاله‌اش چه بود؟

اسدالله (حمید) زند پسرخاله‌مان بود. بچه زحمتکشی بود و از کودکی به پدرش در کشاورزی کمک می‌کرد. وقتی به سن خدمت رسید، اقدام کرد و به شهر بوکان اعزام شد. زمان جنگ گردان‌های جندالله برای مبارزه با ضد انقلاب در بیشتر مناطق کردستان تشکیل شده بود. اسدالله هم در یکی از این گردان‌ها مشغول شد. بیشتر فعالیتشان پاکسازی روستاها و مناطق آلوده به وجود ضدانقلاب بود. تابستان ۱۳۶۴ اسدالله در درگیری با ضدانقلاب به شهادت رسید. آن زمان ۱۹ سال داشت. پیکرش را روز ۳۱ مردادماه ۱۳۶۴ در جوار آستانه مقدس حضرت امامزاده ابوطالب(ع) در روستای آدران به خاک سپردند. تازه شهید شده بود که حسین به مرخصی آمد. از شنیدن خبر شهادت اسدالله حالت عجیبی داشت. در مراسمش خیلی پررنگ شرکت می‌کرد. یادم است یکی از سخنرانی‌های شیخ حسین انصاریان را که در مورد مقام شهید و منزلت پدر و مادر شهدا بود، تهیه و در مراسم شب هفتم اسدالله پخش کرد. بعضی از افراد فامیل که قبلاً خون شهید را هدر رفته می‌دانستند بعد از شنیدن سخنان حسین که از توجه ویژه خدا به شهید و خانواده شهدا می‌گفت، متحول شدند و نظرشان در مورد اسدالله و خانواده‌اش تغییر کرد.

اشاره‌ای به تزکیه نفس شهید مقاری کردید. در این خصوص خاطره‌ای دارید؟

اتفاقاً یکی از همرزمانش می‌گفت حسین کاغذی به همراه داشت که در آن گناهان کبیره را جدول‌بندی کرده بود. اگر گناهی مثل دروغ، غیبت، تهمت و... از او سر می‌زد، در مقابل آن گناه خطی می‌کشید و هر شب به محاسبه اعمالش می‌پرداخت. نماز شبش هم ترک نمی‌شد. با اینکه سن کمی داشت اما در جهات معنوی از خیلی‌ها جلوتر بود. در عملیات والفجر ۸ (منطقه فاو) قبری در کنار رود اروند برای خودش حفر کرده بود و نیمه‌های شب بدون اینکه توجه کسی را جلب کند، داخل آن می‌شد و راز و نیاز می‌کرد. اصلاً ادعایی نداشت و تلاش زیادی در جهت اخلاص اعمالش داشت. ارادت خاصی به حضرت فاطمه زهرا (س) داشت و در گریه بر اهل بیت و عزاداری سیدالشهدا (ع) پیشقدم بود. غالباً در حال ذکر بود. در مناطق عملیاتی وسایل نقلیه کمتر پیدا می‌شد و رزمنده‌ها برای رفت و آمد ناچاراً باید پیاده‌روی زیادی می‌کردند. حسین به محض اینکه متوجه حضور یکی از دوستان یا بچه‌های محل در گردانی از لشکر ۲۷ محمدرسول‌الله(ص) می‌شد، جهت دیدار او از پیمودن مسافت‌های طولانی دریغ نمی‌کرد.

> یکی از همرزمانش می‌گفت حسین کاغذی به همراه داشت که در آن گناهان کبیره را جدول‌بندی کرده بود. اگر گناهی مثل دروغ، غیبت، تهمت و... از او سر می‌زد، در مقابل آن گناه خطی می‌کشید و هر شب به محاسبه اعمالش می‌پرداخت. نماز شبش هم ترک نمی‌شد. با اینکه سن کمی داشت اما در جهات معنوی از خیلی‌ها جلوتر بود

برادرتان از شهدای کربلای ۵ است، از حضور ایشان در این عملیات و همینطور نحوه شهادتش بگویید.

همرزمانش بعدها برای ما تعریف کردند که حسین با همکاری بچه‌های گردان تخریب، منطقه مورد نظرشان را پاکسازی می‌کنند و مأموریتشان را به اتمام می‌رسانند. ولی حسین که حاضر به استراحت نبود خودش را به سنگر کمین (نزدیک‌ترین سنگر به خط دشمن) می‌رساند تا به دو نفر از دوستانش ملحق شود. وارد سنگر که می‌شود با چهره‌ای بشاش باعث روحیه گرفتن بچه‌ها می‌شود. انگار که در آن آتشباران تیر و گلوله و در آن شرایط سخت، چیزی جز زیبایی نمی‌دید، شانه کوچکی که به همراه آورده بود را درمی‌آورد و موهای مجعدش را شانه می‌کند و به لباس‌هایش عطر می‌زند. گویی قصد عزیمت به یک میهمانی را داشت! حسین و یکی از دوستانش به نام حسن اعلا رحیمی که به خاطر جثه کوچکش به حسن جیقیل معروف بود، همیشه با هم بودند. با هم نماز می‌خواندند، با هم غذا می‌خوردند، با هم راه می‌رفتند و هر وقت آنها را می‌دیدی با هم بودند. در عملیات کربلای ۵ در منطقه عملیاتی شلمچه و در آن سنگر کمین هم با هم بودند. خدا هم علاقه داشت آنها را با هم ملاقات کند! ناگهان خمپاره ۱۲۰ (سنگین‌ترین و قوی‌ترین نوع خمپاره) مستقیماً داخل سنگرشان اصابت می‌کند و هر دوی آنها به شهادت می‌رسند. یکی از همرزمان حسین می‌گفت: آنها دو بار شهید شدند. یکبار در سنگر و بر اثر اصابت ترکش‌های خمپاره و بار دیگر زمانی که پیکرهایشان را از زیر آوار سنگر خارج کردیم و در مکانی قرار دادیم تا بعد از عملیات به عقب منتقل کنیم، این بار هم خمپاره‌ای در کنار پیکرشان به زمین خورد و دوباره به پیکرشان زخم زد. حسین در حالی که تنها ۱۸ بهار از عمرش را سپری کرده بود، در منطقه عملیاتی شلمچه به منتهای آرزویش رسید و در دوم بهمن ماه ۱۳۶۵ شهید شد. پیکرش را سه روز بعد از شهادتش در پنجم بهمن ماه با همان لباس‌های بسیجی و بدن پر از ترکش و خون‌آلود تشییع کردیم و در قطعه ۵۳ بهشت زهرا(س) به خاک سپردیم.

گویا شهید مقاری وصیتنامه زیبایی هم دارد، چه نکاتی را می‌توان از وصیتنامه این شهید ۱۸ ساله دریافت؟

شهید در وصیتنامه‌اش به اقامه نماز اول وقت و قرائت و تدبر در قرآن تأکید زیادی داشته است. یک نکته‌ای که متأسفانه خیلی‌های ما الان از آن غافل هستیم خواندن نهج‌البلاغه است که دوران جنگ خیلی از رزمندگان توجه به آن را توصیه می‌کردند. آن زمان در صبحگاه‌ها یا مراسم‌های مختلف، برخی از فرماندهان سعی می‌کردند فرازی از فرمایش مولا را به رزمنده‌ها انتقال بدهند. این مورد ملکه ذهن رزمنده‌ها شده بود و حسین هم تأکید زیادی روی نهج‌البلاغه داشت. نکته دیگر تبعیت از ولایت فقیه است که در وصیتنامه شهید مقاری جلوه خاصی دارد. تأکید به حفظ حجاب خواهران از دیگر موارد این وصیتنامه است. من همیشه می‌گویم یادمان باشد که حسین و رزمنده‌هایی مثل او حساسیت زیادی روی رعایت حجاب داشتند. اگر بخواهیم در روزی که همه خلایق محتاج شفاعتند مورد شفای این شهدا باشیم، باید حدود الهی را رعایت کنیم. حسین در وصیتنامه‌اش گفته است: دنیا مزرعه آخرت است، یعنی هر کسی عاقبت کار آن درود که کشت و ما هم باید مراقب حال خودمان باشیم.

سخن پایانی

به نظر من هر شهیدی میوه باغ خانواده یا جوی است که در آن رشد کرده و به بالندگی رسیده است، لذا دوست دارم یادی از پدرمان مرحوم حاج غلامرضا مقاری بکنم که نه تنها پدر شهید بلکه مربی ایشان بود و باعث شد حسین در مکارم اخلاق پیشرو باشد. الان هم پدر شهید مقاری و هم مادرمان حاجیه خانم فاطمه تاجیک به رحمت خدا رفته‌اند. این عزیزان و همه مادران و پدران شهدا، گنجینه‌هایی از خاطرات و ناگفته‌های دفاع مقدس هستند که باید پیش از آنکه دیر شود، به سراغشان برویم و خاطراتشان را ضبط و ثبت کنیم. آنها بودند که در دامنشان شهید پرورش دادند و آنها بودند که با صبرشان، در جهاد فرزندانشان سهیم شدند.

یادکرد

۱۶ دی یادآور حماسه شهدای هویزه و شهادت سیدمحمدحسین علم‌الهدی

حماسه هویزه ارتش و سپاه را برای آینده متحد کرد

■ آرمان شریف

چند ماه بیشتر از تهاجم سراسری دشمن بعثی نگذشته و دشمن بعثی در حال تاختن است. شهر هویزه هدف بعدی ارتش عراق برای اشغال است. آنها از منسجم نبودن و ناهماهنگی نیروهای نظامی استفاده می‌کنند و پیش می‌روند. در این میان دانشجویان خط امام با هدایت شهید حسین علم‌الهدی وارد میدان می‌شوند و به دنبال مقابله با دشمنان هستند. ۱۶ دی ۱۳۵۹ با حماسه‌سازی این دانشجویان به یک نقطه عطف در تاریخ دفاع مقدس تبدیل شد. مظلومیت نیروهای ایرانی را همه به چشم دیدند و با سنگدلی و شقاوت نیروهای بعثی مواجه شدند.

شهر هویزه در جنوب غربی شهر سوسنگرد قرار دارد و دشمن در نقشه‌هایش چنین برنامه‌ریزی کرده بود که با اشغال سوسنگرد، هویزه نیز سقوط خواهد کرد. در چنین وضعیتی بنی‌صدر دستور تخلیه شهر هویزه را صادر کرد و گفت که نیروها در سوسنگرد مستقر شوند. این دستور بنی‌صدر، با مخالفت جدی شهید سید محمدحسین علم‌الهدی و دیگر برادران مواجه شد. بعد از آنکه علم‌الهدی با حضرت آیت‌الله خامنه‌ای تماس گرفت، دستور بنی‌صدر لغو شد و برادران پاسدار در هویزه باقی ماندند.

یک هفته پس از این تصمیم، قرار شد که عملیاتی از محور هویزه و سوسنگرد انجام بگیرد. نیروهای سپاه و ارتش در یک تصمیم مهم و سرنوشت‌ساز تصمیم به انجام عملیاتی مشترک گرفته بودند. بنی‌صدر در اقدامی تفرقه‌افکنانه بار دیگر فرمانی جهت جدایی نیروها سرداد و اعلام کرد که ارتش باید از سپاه جدا باشد و نیروهای سپاهی نباید در این عملیات شرکت کنند.

از آنجا که رزمندگان ارتش و سپاه برای انجام این عملیات متفق‌القول بودند و می‌خواستند در کنار هم جلوی دشمن را بگیرند، طرح عملیات ریخته شد. این مسئله با تلاش برادر علم‌الهدی و تماس‌های مکرر ایشان با مسئولان در تهران، حل شد و قرار شد که سپاه به عنوان پیاده ارتش در عملیات شرکت کند.

۱۵ دی ۱۳۵۹، روز انجام عملیات بود. برای این عملیات دو تیپ از لشکر ۱۶ زرهی قزوین و یک تیپ از لشکر ۹۲ زرهی اهواز در نظر گرفته شده بود که دو گردان از نیروهای سپاه و عده‌ای هم از نیروهای جنگ‌های نامنظم شهید چمران نیروهای ارتش را یاری می‌کردند. عملیات در نخستین روز با موفقیت پیش رفت و قرار شد ادامه عملیات و دست یافتن به اهداف بعدی عملیات در روز دوم عملیات انجام بگیرد.

اما ۱۶ دی همه چیز طبق برنامه پیش نرفت. نیروهای سپاه در جلوی تانک‌های ارتش مستقر شدند و منتظر دریافت رمز حمله بودند که رفت و آمد تانک‌های دشمن زیاد شد و پس از آن، هواپیماهای دشمن جهت بمباران ظاهر شدند. رزمندگان زیر آتش توپخانه و کاتیوشا و خمپاره قرار گرفته بودند و در شرایط خیلی سختی قرار داشتند. لشکر ۹ مکانیزه ارتش عراق دست به عملیات زده بود و چون نیروهای خودی انتظار این حمله را نداشتند، فرماندهی دستور عقب‌نشینی به طول ۵۰۰ متر را به صورت تاکتیکی صادر کرد. این دستور باعث شد که تانک‌ها عقب‌نشینی کنند و عراقی‌ها با این تصور که رزمندگان ایرانی شکست خورده و فرار کرده‌اند، وارد منطقه شدند. به دنبال این ضد حمله سنگین بیش از ۱۰۰ نفر از رزمندگانی که در منطقه حضور داشتند به سختی با دشمن درگیر شدند. حسین علم‌الهدی به همراه جمعی از دانشجویان به محاصره دشمن درآمدند. از هر طرف گلوله به سمت نیروها می‌آمد و رزمندگان تا آخرین لحظه مقابل دشمن ایستادگی و مقاومت کردند. در این حماسه، حدود ۱۴۰ نفر از نیروهای مؤمن، متعهد، تحصیلکرده و انقلابی سپاه و بسیج که تعدادی از آنها از دانشجویان پیرو خط امام بودند، به شهادت رسیدند. در پی این حادثه نیروهای دشمن در تاریخ ۱۸ دی ۱۳۵۹، هویزه را اشغال و پس از آن تمام شهر را با دینامیت و بولدوزر نابود کردند. هرچند حماسه هویزه با شهادت جمعی از بهترین نیروهای انقلابی مواجه شد اما تجربه همکاری سپاه و ارتش درس بزرگی برای عملیات‌های بعدی داد. حماسه هویزه در آینده راه‌حلی برای مقابله با دشمن بود و قابلیت‌های عظیم سپاه و ارتش را در کنار هم نشان داد.

> نیروهای دشمن در تاریخ ۱۸ دی ۱۳۵۹، هویزه را اشغال و پس از آن تمام شهر را با دینامیت و بولدوزر نابود کردند. هرچند حماسه هویزه با شهادت جمعی از بهترین نیروهای انقلابی مواجه شد اما تجربه همکاری سپاه و ارتش درس بزرگی را برای عملیات‌های بعدی داد

پیشخوان
Pishkhaan.net

جدول

طراح: علیرضا سجادی فر ■ شماره ۵۸۳۵

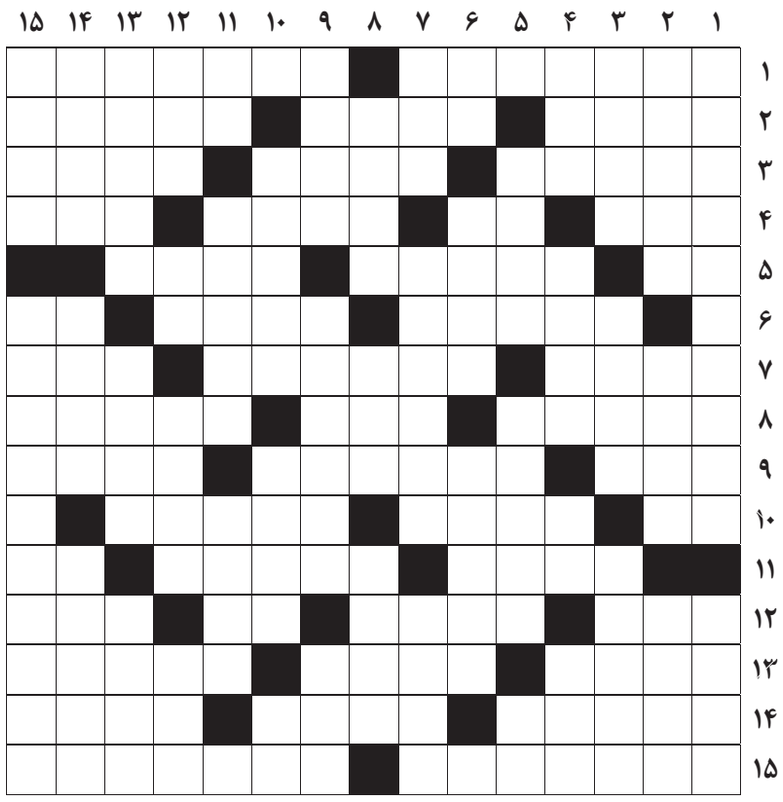

از راست به چپ

■ ۱- بیماری کم‌خونی ارثی- سرمایه اولیه و اندک ■ ۲- فرمانده- واحد اندازه‌گیری طول برابر ۱۶۰۹ متر- از پیامبران ■ ۳- شایستگی- نام گلی است- آشیانه عقاب ■ ۴- تو در زبان عربی- خدای خورشید مصریان- کم‌ذهن- یار مشهدی ■ ۵- شهر حضرت عبدالعظیم- یکی از شعب قدیمی نژاد هند و اروپایی- جناح لشکر ■ ۶- عمل یا فرآیند تنظیم و مرتب کردن صحنه‌های فیلمبرداری شده بر اساس فیلمنامه- نام پدر حضرت ابراهیم- پرنده خرامان در آب ■ ۷- سمت چپ- دارای رنگ آبی کمرنگ- پول معتبر ■ ۸- خشکی- روح و روان- دلواپس ■ ۹- رود رنگی- به کاری یا مقامی گماشتن- هاون ■ ۱۰- دانه خوشبو- مهار اسب- تیم فوتبالی در انگلیس ■ ۱۱- شهری در فرانسه- از سلاح‌های جنگی- از قدیم گفته‌اند همیشه روی یک پاشنه نمی‌چرخد ■ ۱۲- اولین قومی که در ایران تشکیل حکومت داد- سوغات زلزله- علامت فعل استمراری- درد چشم ■ ۱۳- شاخه‌ای از علم ریاضی- بچه چهار پایان- شهر مقدس بوداییان ■ ۱۴- به هم خوردن دوستی میان دو کس- نوعی چرم- هوس باردار ■ ۱۵- لقب اسفندیار شاهنامه- از رؤسای جمهور سابق فرانسه

از بالا به پایین

■ ۱- از تابلوهای نقاش برجسته کشورمان کمال الملک- روز قیامت ■ ۲- صاحب کتاب الغدیر- بروت- شهری نزدیک تبریز ■ ۳- صفحه آرایی- اثر سوختگی- فقر و بی‌چیزی ■ ۴- رقیق‌تر- نشانی پستی- از نت‌های موسیقی- ثروتمند ■ ۵- جبون- وضعیت دشوار- ریشه ■ ۶- تکرار حرفی- متضاد سفلی- دسته پیستون ■ ۷- تابستان آذری- یکپارچگی- آتشدان حمام ■ ۸- امتیازی در جودو- نویسنده آلمانی یوسف و برادرانش- گاه فرار را بر آن ترجیح می‌دهند ■ ۹- دستگاه توزیع برق در اتومبیل- زردپی- کالا و متاع ■ ۱۰- دین‌ها- غلاف شمشیر- حرف توفیر ■ ۱۱- حرف فاصله- از اسامی بانوان- ارسال کردن ■ ۱۲- درس خوانده- صورت درد- نبات- ضربه‌ای در تنیس ■ ۱۳- تارنما- شهری نزدیک کاشان- از نخست وزیران هند ■ ۱۴- سرگرد قدیمی- معجزه جاوید پیامبر (ص)- هماهنگ و همفکر ■ ۱۵- دانه میوه- از ورزش‌های سنگین

جدول سودوکو

ارقام ۱ تا ۹ را طوری قرار دهید که در هر ردیف، ستون و مربع‌های کوچک سه در سه فقط یک بار به کار روند.

			۱			۳	۶	
		۲			۷	۴		
	۵		۳	۶		۹		
				۵		۶		
							۷	۴
۷	۶							۹
۹		۸						
			۶	۱	۴			
						۲	۵	

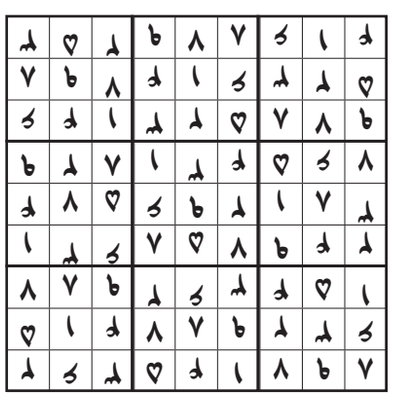

جدول کلمات متقاطع

پاسخ جدول شماره ۵۸۳۴

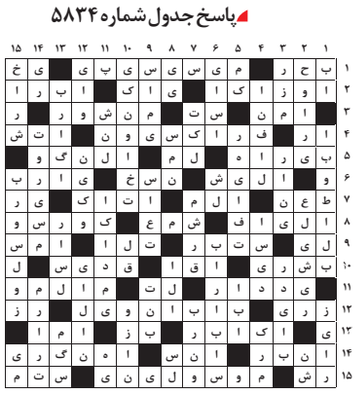

سبک رفتار

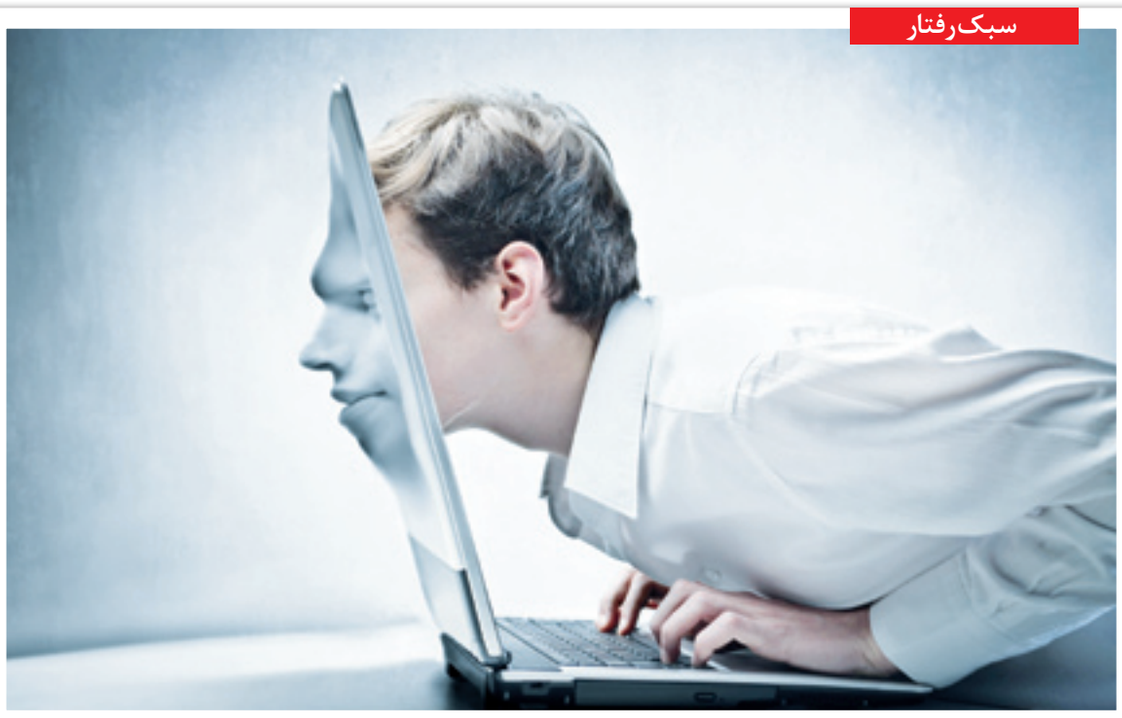

حتی حافظِ یک بیت شعرِ حافظ نیستیم

مغزهای تنبل نِت‌زده!

■ مرضیه بامیری

خیلی از ما جوان‌ها و میانسال‌ها از همین الان در حال ابتلا به آلزایمر پنهان هستیم. کسی را می‌شناسم که تمام رمز کاربری و رمز عبور همه کارت‌های بانکی و ایمیل‌ها و... را توی دفتر نوشته است. هر چند این یکی بهتر از سپردن به حافظه گوشی است. عده‌ای هم برای فرار از سپردن مطالب به ذهن‌شان شماره‌ها و عددهای رند یا تاریخ تولد و شماره شناسنامه‌شان را انتخاب می‌کنند.

■■■

۱ قدیمی‌ها به حافظه خودشان متکی بودند

قدیم‌تر که هنوز گوشی موبایل و این‌همه مموری‌های رنگارنگ نبود زندگی معنای دیگری داشت. آدم‌ها روی ذهن خودشان حساب باز می‌کردند نه روی وسایلی که ساخته دست بشر هستند. پدرم حسابش آن‌قدر قوی است که مو لای درزش نمی‌رود. دقیق و سریع جمع و ضرب‌ها را پاسخ می‌دهد. می‌دانید چرا؟ زیرا به ذهن خودش متکی است و یاد نگرفته برای یک عمل ساده ریاضی به ماشین حساب پناه ببرد. خیلی از کسبه قدیمی سواد آنچنانی نداشتند اما تمام حساب و کتاب‌های‌شان را با چرتکه انجام می‌دادند. اما حالا بچه‌های ابتدایی هم مجاز به استفاده از ماشین حساب هستند. درست وقتی که ذهن‌شان یاد می‌گیرد مسائل را حلاجی کرده و راه جواب گرفتن را تمرین کند، به او یک ماشین حساب می‌دهند تا خودش را خسته فکر کردن نکند. تکنولوژی بلاهای دیگری هم سر مغزمان آورده است.

۲ توی حوادث شماره‌ای به خاطر نمی‌آورید

فکر کنید اتفاقی برای‌تان افتاده، گوشی شما را دزد زده یا در حادثه‌ای خاموش شده است. شما چگونه به اقوام خود خبر می‌دهید؟ هر چه فکر می‌کنید شماره‌ای به خاطر نمی‌آورید. زیرا همه حافظه شما توی همان گوشی بود که حالا دیگر نیست. تکنولوژی مغز ما را تنبل کرده است. حاضر نیستیم به خودمان زحمت بدهیم شماره را به ذهن بسپاریم. بد نیست این حافظه را برای مواقع ضروری هم که شده به کار بگیریم و چند شماره مهم و کاربردی را ازبر کنیم. طرف آمده بود بانک می‌خواست فرم افتتاح حساب را پر کند، شماره تلفن خانه‌اش را نمی‌دانست. گوشی را درآورد و اسم «خونه‌مون» را جست‌وجو کرد.

گاهی توی اینستاگرام پیامی از دوستان خود می‌بینید که گوشی خود را گم کرده‌اند. آنها اعلان عمومی می‌کنند که هر کس مایل است شماره‌اش را برای او بفرستد، زیرا او کسی را نمی‌شناسد. نمی‌دانم خوب است یا بد. شاید هم حجم اطلاعات آن‌قدر زیاد است که نمی‌شود همه را به ذهن سپرد و مغز را با ورودی‌های بی‌ارزش پر کرد.

۳ جست‌وجوی پاسخ بازی‌های فکری در گوگل

نکته بعدی بازی‌های رایانه‌ای است، بازی‌هایی مثل کلماتیک آمیرزا و خیلی بازی‌های دیگر که تمرکز و حافظه شما را نشانه می‌رود. امیدوارم از آن جمله آدم‌هایی نباشید که تحمل ندانستن ندارند و بدون هیچ تمرکزی سراغ یافتن پاسخ در اینترنت می‌روند. پاسخ تمام بازی‌ها توی گوگل قابل دسترسی است و کسی مجبور نیست برای پشت سر گذاشتن یک مرحله زحمت بیهوده بکشد و وقت هدر بدهد!

قدیم‌ها وقتی یکی دستور شیرینی یا یک غذای جدید می‌داد آن را توی کاغذ یا گوشه دفتری می‌نوشت. هر وقت می‌خواست به آن پناه می‌برد و با تکیه بر اطلاعات همراهش آشپزی می‌کرد اما حالا دسترسی به همه غذاها آسان است. با یک کلیک ساده می‌شود غذاهای آن سر دنیا را هم درست کرد و لذت برد. اما آیا اگر چند روز اینترنت قطع شود باز هم این‌همه غذای رنگارنگ و شیرینی متنوع پخته می‌شود؟ آیا کسی می‌تواند با یک دستور پخت ثابت و مشخص که از قبل توی ذهنش بوده کار کند؟

زندگی ماشینی مغز ما را تنبل کرده است. برای هر یاد آوردن و فکری راه حل داریم. مثلاً برای اینکه آدرسی که دیگران به ما به عنوان کروکی به صورت شفاهی می‌دهند یادمان نرود نرم‌افزار مسیریاب نصب می‌کنیم و بدون هیچ فشاری ما را تا مقصد رهنمون می‌کند.

۴ مغزهایی وابسته به فضای مجازی

بحث را عوض کنیم. شما چقدر از اطلاعاتی که هر روز به خورد مغزتان می‌دهید استفاده می‌کنید؟ چقدر داده‌های دیگران در مواقع ضروری به کارتان می‌آید؟

همه ما روزانه وقت زیادی را صرف مرور یادداشت‌ها، استوری‌ها و پست‌های دوستان‌مان می‌کنیم. حتی آنهایی را که نمی‌شناسیم، می‌خوانیم و لذت می‌بریم. یکی را که خوش‌مان بیاید با اجازه یا بی‌اجازه توی صفحه خودمان کپی می‌کنیم تا دیگران هم لذت ببرند. هر روز شاهد متن‌ها و صبح به‌خیرهایی هستیم که یکی زحمت نوشتنش را کشیده و بقیه بی‌تفکر از آن استفاده می‌کنند. فرض کنید یکی می‌خواهد برای کسی پیام تبریک بفرستد چه می‌کند؟ تمام فضای اینترنت را زیر و رو می‌کند تا بهترین جمله را بیابد. یا گاهی توی صفحه‌اش جملات روشنفکری می‌گذارد از آدم‌های بزرگ. یعنی کلاس و شخصیتش را جمله‌هایی نشان می‌دهند که توی صفحه‌اش انتخاب می‌کند.

> **ما چیزی را یادداشت نمی‌کنیم. آن‌قدر اطلاعات در دسترس‌مان است که فکر نمی‌کنیم ممکن است این منبع اطلاعات برای مدتی قطع یا دچار نقص شود. آن‌وقت است که کمیت زندگی‌ها می‌لنگد. آن‌وقت است که تازه می‌فهمیم ذهن و حافظه‌مان چند- چند است و ما در پروراندنش چقدر موفق بوده‌ایم؟ ما اطلاعات مکتوب نداریم و اگر موتورهای جست‌وجوگر را از ما بگیرند مغزمان تهی از اطلاعات می‌شود**

۵ کسی تولید ایده و فکر نمی‌کند

این روزها اکثر ما مصرف‌کننده داده‌های ذهنی و علم دیگران هستیم. نیازی نمی‌بینیم خودمان کمی خلاقیت به خرج دهیم و تولید ایده و فکر کنیم. این بزرگ‌ترین آفتی است که جوامع امروز با آن دست به گریبانند. عده‌ای فکر می‌کنند و عده‌ای از فکر آنها استفاده می‌کنند. همه ما عاشق شعریم و این از طبع لطیف ایرانی بودن‌مان ریشه می‌گیرد. اما همین حالا اگر به کسی بگویند یک بیت شعر از حفظ بخوان کسی حضور ذهن ندارد. توی اولین برنامه دورهمی در فصل جدید، مهران مدیری دو نفر را نزد خود خواند و از آنها خواست چند بیت شعر از حضرت حافظ بخوانند. هر دو خندیدند و حرف توی حرف که حضور ذهن ندارند. جالب بود که روز حافظ همه تریپ روشنفکری برمی‌دارند و توی صفحه‌شان شعرهایش را به اشتراک می‌گذارند اما دریغ از یک بیت شعر. تأسف خوردم برای ایرانی بودنم. تأسف خوردم برای او که دانشجو بود و یک بیت حفظ نبود و آن یکی در شرف قاضی شدن بود و حتی از روی دیوان حافظ نمی‌توانست بدون اشتباه کلمات را ادا کند.

۶ تجملات را بیشتر و تفکرات را کم می‌کنیم

اصلاً بعضی برنامه‌ها خودشان تحقیق جامعه‌شناسی هستند. می‌توانیم رفتارهای اجتماعی را بی‌هیچ زحمتی تحلیل کنیم. توی همان برنامه دورهمی دو نفر آمدند تا درباره فلسفه یلدا حرف بزنند. پاسخ‌هایشان خنده‌دار بود و هدیه را هم گرفتند و سرمست سر جایشان نشستند اما تأسف‌بار بود. آنها به عنوان یک ایرانی که هر سال با شور و شوق دنبال برپایی یلدا هستند و هر سال هم رنگ و لعابش بیشتر می‌شود حتی نمی‌دانستند چرا یلدا، یلدا شده است؟ همه زورشان را زدند و آخر هم گفتند یلدا مؤنث است. یعنی خیلی از مردم کاری را می‌کنند که اطلاعاتی درباره‌اش ندارند. کورکورانه سنتی را پیش می‌گیرند بدون اینکه فلسفه‌اش را بدانند. اگر همین حالا یکهویی از شما بپرسند فلسفه نوروز چیست می‌توانید جواب دقیقی بدهید؟ ما همگی بنده عادت هستیم. به همه چیز عادت می‌کنیم. هر سال تجملات را بیشتر و تفکر را کمتر می‌کنیم. بیچاره بچه‌های ما که قرار است سنت‌های مذهبی و ملی را از ما فرابگیرند و ادامه‌دهنده این مسیر باشند، بدون اینکه چیزی بدانند. بدون اینکه قصه‌های ننه سرما و عمو نوروز را بدانند و بخوانند. طفلی بچه‌ها که قرار است با جهل و ندانستن پیش بروند. فقر مالی را می‌شود با کمک کردن درست کرد. می‌شود گرسنگی شکم را تحمل کرد. در این مقوله یک لقمه نان هم چاره‌ساز است اما وای به ملتی که فقر فرهنگی گریبانش را بگیرد. وای به ملتی که با خواندن غریبه باشد. وای اگر نتواند از شاعرهای نامی ایرانی یک بیت بخواند.

شما با این‌همه اطلاعات روزانه فضای مجازی که برایش وقت صرف می‌کنید چه می‌کنید؟ توی صفحات مختلف هستید و از هر کدام چیزی یاد می‌گیرید. آیا به موقع می‌توانید از آنها استفاده کنید؟ آیا این‌همه داده گرهی از مشکلات شما باز می‌کنند؟ آیا برای بهتر شدن حال بنفشه آفریقایی‌تان که چند روز است بی‌حال شده نسخه آماده‌ای دارید؟ آیا اگر با دوست خود به کوه بروید اطلاعات کوهنوردی صفحه‌ای که دنبال می‌کردید به کارتان می‌آید و دانشی به شما می‌افزاید؟ اگر جایی دور از خانه مجبور به آشپزی یک غذای ساده شوید چیزی از دستورهایی که خوانده‌اید و هر روز لایک کرده‌اید به خاطر می‌آورید؟ اگر توی یک جشن شرکت کرده و بخواهند از فلان فیلسوف یک جمله یا از فلان کتاب یک حکایت تعریف کنید می‌توانید یا می‌گویید حضور ذهن ندارید؟

ما چیزی را یادداشت نمی‌کنیم. آن‌قدر اطلاعات در دسترس‌مان است که فکر نمی‌کنیم ممکن است این منبع اطلاعات برای مدتی قطع یا دچار نقص شود. آن‌وقت است که کمیت زندگی‌ها می‌لنگد. آن‌وقت است که تازه می‌فهمیم ذهن و حافظه‌مان چند- چند است و ما در پروراندنش چقدر موفق بوده‌ایم؟ ما اطلاعات مکتوب نداریم و اگر موتورهای جست‌وجوگر را از ما بگیرند مغزمان تهی از اطلاعات می‌شود. آن‌وقت است که تازه می‌فهمیم ذهن و حافظه‌مان چند- چند است و ما در پروراندنش چقدر موفق بوده‌ایم؟ ما اطلاعات مکتوب نداریم و اگر موتورهای جست‌وجوگر را از ما بگیرند مغزمان تهی از اطلاعات می‌شود. ما کم مطالعه می‌کنیم. مطالعه به معنای واقعی کلمه و نه صرف نشستن و کتاب قصه را ورق زدن. ما غیبت و آهنگ گوش دادن با هدفون را توی مکان‌های عمومی بیشتر دوست داریم تا خواندن کتاب. اگر همه چیز به عقب بازگردد و ما دنیای بدون اینترنت و موبایل را تجربه کنیم چه چیزی برای انتقال به نسل بعدی خواهیم داشت؟ بهتر نیست به جای وقت گذاشتن روی مطالعه‌هایی که آبی ازشان گرم نمی‌شود و فقط از سر هم چشمی لایک می‌شود کمی کتاب بخوانیم یا اطلاعات مفید روزانه را یادداشت کنیم؟

۷ حافظه خود را به شیوه‌های مختلف تقویت کنید

یکی از راه‌های تحریک ذهن برای قوی بودن، پیاده‌روی روزانه است. اگر قرار است از شر این زندگی یکنواخت و ماشینی خلاص شده و دوباره به دانش خودمان تکیه کنیم لازم است به دستور آدم‌هایی که این تکنیک را آموخته‌اند عمل کنیم و پیاده‌روی یکی از این آموخته‌هاست. دیگر اینکه آنچه برایتان خوشایند است و در طول روز می‌آموزید آن را یادداشت کنید. یادداشت باعث می‌شود آن مطلب در ذهن‌تان جاگیر شود. فرقی نمی‌کند این داده چه باشد. می‌تواند یک آموزه روانشناسی باشد یا یک جمله تأثیرگذار روی دیوارهای مترو.

سعی کنید بعد از این با آدم‌های باهوش‌تر از خودتان حشر و نشر داشته باشید. رقابت با آنها شما را فعال‌تر و میل به دانایی را در شما افزون‌تر می‌کند. بعد از این توی مهمانی‌ها برای تقویت حافظه وقت بگذارید. بعضی رقابت‌های جذاب مانند ادابازی شما را به تفکر وامی‌دارند. پانتومیم هم بد نیست، لب‌خوانی و...

ورزش و غذای سالم را فراموش نکنید. عادت کنید اهل برنامه‌ریزی باشید. توی رختخواب دست از سر موبایل‌ها بردارید و کمی با خودتان خلوت کنید. مکتوب یا کاملاً ذهنی، برنامه‌های فردا را برای خودتان تدوین کنید. به جای دیدن پشت هم سریال‌های تلویزیونی کمی برای مغز خودتان وقت بگذارید و برای مشکلات و مسائل مختلف راه حل پیدا کنید. کمی با خانواده وقت بگذرانید. جدول حل کنید و کمتر توی اینترنت دنبال جواب بگردید.

گاهی یک بیت شعر مورد علاقه‌تان را حفظ کنید و آن را برای کسی بخوانید تا در مغزتان ثبت شود. نگران مغزتان نباشید. اگر از گنجایش آن باخبر شوید مغزتان سوت می‌کشد. شما همه چیز را به خاطر بسپارید. نگران پر شدن داده‌ها نباشید. اطلاعات غیرضروری به راحتی قابل حذف شدن هستند. اگر می‌خواهید در دنیای پر رمز و راز امروزی دوام بیاورید حتماً اطلاعات خود را به‌روزرسانی کنید. یادتان باشد زمان منتظر کسی نمی‌ماند. اگر غفلت کنید این شمایید که می‌بازید. دنیا بدون توقف حتی بدون شما در حرکت است. خودتان مشخص می‌کنید که کجای دنیا بایستید.

> **این روزها اکثر ما مصرف‌کننده داده‌های ذهنی و علم دیگران هستیم. نیازی نمی‌بینیم خودمان کمی خلاقیت به خرج دهیم و تولید ایده و فکر کنیم. این بزرگ‌ترین آفتی است که جوامع امروز با آن دست به گریبانند. عده‌ای فکر می‌کنند و عده‌ای از فکر آنها استفاده می‌کنند. همه ما عاشق شعریم و این از طبع لطیف ایرانی بودن‌مان ریشه می‌گیرد. اما همین حالا اگر به کسی بگویند یک بیت شعر از حفظ بخوان کسی حضور ذهن ندارد**

> **توی رختخواب دست از سر موبایل‌ها بردارید و کمی با خودتان خلوت کنید. مکتوب یا کاملاً ذهنی، برنامه‌های فردا را برای خودتان تدوین کنید. به جای دیدن پشت هم سریال‌های تلویزیونی کمی برای مغز خودتان وقت بگذارید و برای مشکلات و مسائل مختلف راه حل پیدا کنید. کمی با خانواده وقت بگذرانید. جدول حل کنید و کمتر توی اینترنت دنبال جواب بگردید**

سبک نگرش

آنها تا به خواسته‌شان نرسند آرام نمی‌گیرند

تلاش برای رسیدن را از کودکان بیاموزیم

■ حسین گل‌محمدی

اشکال ما آدم‌ها این است که چهره خوبی برای خودمان نمی‌سازیم. از رویارویی با خودمان واهمه داریم. خیلی از ما حتی توی رؤیاهای‌مان موفقیت را برای خودمان محال می‌دانیم. چطور ممکن است برای یک آرزوی محال تلاش کنیم؟ بشر دنبال رؤیاهایش رفت و نیازها او را به تکنولوژی‌های برتر جهان رساند. او نیاز و تخیل و رؤیا را درهم آمیخت و موفق شد. درست مثل کودکی که برای رسیدن به خواسته‌اش تلاش می‌کند و دنبال رؤیاهایش می‌رود. رؤیاهای کودکی زیباست اما از یک جایی به بعد مورد تمسخر قرار می‌گیرد. حتی برای رؤیاپردازی‌ها مؤاخذه می‌شود.

پیشخوان Pishkhaan.net

کودک وقتی به دنیا می‌آید مثل یک لوح سپید و دست نخورده است. او تحت تأثیر شرایط پیرامون رشد می‌کند و شخصیتش را آرام آرام شکل می‌دهد. شخصیتش وقتی کامل می‌شود که رفتارهای کودکی را کنار بگذارد و مثل بزرگ‌ترها عمل کند. غافل از اینکه دارایی‌های کودکانه‌اش مثل گنج نهان برای رسیدن به موفقیت توی صندوقچه خاطرات مانده و خاک می‌خورد. کودکی مشخصه‌های خاص خودش را دارد که آدم‌ها وقتی بزرگ می‌شوند آنها را فراموش می‌کنند. سماجت یکی از خلقیات کودکی است. میان همه هم کم و بیش وجود دارد. آنها معنی شکست را نمی‌دانند و برای رسیدن به آنچه می‌خواهند تلاش می‌کنند. آنها معنی نمی‌شود را نمی‌فهمند. اگر قرار است به چیزی برسند حتماً می‌رسند و این نوع رسیدن بستگی به عوامل محیطی و نوع رفتار خودشان دارد. آنها برای خواسته‌های‌شان پیگیر می‌شوند و تا موفق نشوند کوتاه نمی‌آیند. بزرگ‌ترها فراموش می‌کنند و زود خسته می‌شوند و دست از تلاش برمی‌دارند. بزرگ‌ترها ایمان به موفقیت ندارند و مثل بچگی‌شان از رسیدن به خواسته‌شان مطمئن نیستند. بچه‌ها فکر می‌کنند هر کاری می‌کنند بهترین کار است به همین دلیل بدون ترس و واهمه پیش می‌روند. بعضی آدم‌ها از ترس شکست هرگز شروع نمی‌کنند. هرگز کاری را که علاقه دارند شروع نمی‌کنند، چون از باختن می‌ترسند. آن‌قدر این ترس در وجودشان قوت می‌گیرد که حتی از تجربه کردن هراس دارند. این آدم‌ها از هدف‌شان به خاطر ترس از شکست می‌گذرند. همان آدم‌هایی که شب‌ها به آسمان اتاق‌شان خیره می‌شوند و برای جور درنیامدن کارهای‌شان گله و شکایت می‌کنند. آنها ایمان و شجاعت دوران کودکی‌شان را گم کرده‌اند.

آدم‌ها باید یاد بگیرند هر کاری را از بهترین‌های آن حرفه بیاموزند. اگر قرار است نوازنده شوند سراغ بهترین نوازنده بروند و اگر قرار است نقاش خوبی شوند حتماً با یک استاد چیره‌دست کار کنند. همنشینی با یک آدم موفق می‌تواند آدم را به جایگاهی که در شأن تلاش و ایمانش هست، برساند. همه آدم‌ها تبدیل به کسانی می‌شوند که مدام در ذهن‌شان به آن فکر می‌کنند. آدم‌ها شبیه چیزی هستند که از خودشان می‌سازند. نمی‌شود کسی از خودش یک هنرمند آرام بسازد اما یکباره قهرمان کوهنوردی شود. در حالی که او آینده‌اش را در آن تخیلات کودکانه رقم می‌زند. کم‌کم که بزرگ می‌شود یاد می‌گیرد بی‌صدا فکر کند. یاد می‌گیرد مثل دیگران فکر کند یا مثل خیلی‌ها اصلاً به رؤیاها فکر نکند و بی‌خیال‌شان بشود.

کودک از تجربه کردن نمی‌ترسد، چون معنی شکست را نمی‌داند. بی‌واهمه همه چیز را تجربه می‌کند و از کشفیات خود لذت می‌برد اما آدم بزرگ‌ها از شکست خوردن می‌ترسند. از اینکه سرزنش شوند هراس دارند و به همین دلیل دست به حرکت نمی‌زنند و فاتحه رؤیاهای‌شان را می‌خوانند. آنها یاد می‌گیرند شبیه دیگران شوند و وای بر وقتی که آدم‌های کنارشان نمونه‌های خوبی برای شبیه شدن نباشند. آن وقت است که موفقیت فرسنگ‌ها از انسان فاصله می‌گیرد. زندگی بزرگسالی به آدم تلقین می‌کند که موفقیت مال آدم‌های خاص است، موفقیت کار هر کسی نیست و همین امر شجاعت راه‌های نرفته را از انسان می‌گیرد.

آدم بزرگ‌ها از انتقاد دیگران می‌ترسند به همین دلیل بی‌خیال بسیاری از ایده‌ها می‌شوند. این گونه، انسان‌های شجاع و نترس از آدم‌های معمولی غربال می‌شوند. آنها دنبال ناشناخته‌ها می‌روند و به سبک کودکی تا پایان راهی که مد نظرشان است پیش می‌روند با امید و ایمان به موفقیت. اصلاً ذات این‌همه کلاس‌های موفقیت و کنفرانس‌ها و همایش‌ها همین است، که بی‌انگیزگی و ترس را از وجود آدم‌ها دور کند و آنها را به تجربه کردن وامی‌دارد که یاد بدهد نباید نترسید. تا به یک دریای توفان‌زده پا نگذارید نمی‌توانید بفهمید قدرت رویارویی با مشکل و حادثه را دارید یا نه.

انسان‌های موفق فهمیده‌اند که برای هر سؤالی یک جواب در نظام طبیعت هست و همین کشف پاسخ‌هاست که به آنها میل کوشیدن می‌دهد. انسان‌های موفق ذهن‌شان شرطی نشده است اما آدم‌های موفق راه خودشان را می‌روند. کاری می‌کنند و طوری رفتار می‌کنند که دیگران آنها را به خاطر شخصیت‌شان دوست‌بدارند نه برای کارهایی که دوست دارند انجام دهند. این آدم‌ها ذاتاً دوست‌داشتنی‌اند و صد البته قابل احترام!

آدم‌های موفق مثل بچه‌ها در زمان حال زندگی می‌کنند. آنها می‌دانند که اتفاقات گذشته دردی از زندگی‌شان درمان نمی‌کند. باید اتفاقات ناخوشایند و کدورت‌ها را کنار بگذارند و فقط در زمان حال زندگی کنند. آنها خودشان را درگیر تاریکی‌های دالان تو در توی گذشته نمی‌کنند و برای اشتباهاتی که مرتکب شده یا قصوری که انجام داده‌اند پشیمان نمی‌شوند. برای آنها همه چیز عین زندگی است و یک درس جدید. درست مثل یک کودک که تصوری از اشتباه ندارد و نمی‌داند چرا با شکستن گلدان گران‌قیمت مادرش عصبانی می‌شود اما همان لحظه می‌آموزد که دیگر بی‌اجازه دست به وسایل نزند. آنها از همه چیز به عنوان یک تجربه یاد می‌کنند. آدم‌های موفق حاضر نیستند راه‌های اشتباهی را که دیگران رفته‌اند تکرار کنند. عمرشان برای‌شان مغتنم است و آن را صرف تجربه عبرت‌های دیگران نمی‌کنند. این آدم‌ها از زندگی دیگران درس می‌گیرند و اصراری ندارند برای هر تجربه‌ای یک بار آن تجربه را - خوب یا بد - خودشان زندگی کنند. این آدم‌ها راه‌های موفقیت دیگران برای‌شان مهم است. به تجربیات درست دیگران اعتماد می‌کنند و از هر وسیله‌ای برای رسیدن به خواسته و اهداف‌شان بهره می‌گیرند. آدم‌های موفق شبیه یک کودک هستند. به همان اندازه لجباز و سرسخت و صادق!

> **کودک از تجربه کردن نمی‌ترسد، چون معنی شکست را نمی‌داند. بی‌واهمه همه چیز را تجربه می‌کند و از کشفیات خود لذت می‌برد اما آدم بزرگ‌ها از شکست خوردن می‌ترسند. از اینکه سرزنش شوند هراس دارند**

> **آدم‌ها باید یاد بگیرند هر کاری را از بهترین‌های آن حرفه بیاموزند. اگر قرار است نوازنده شوند سراغ بهترین نوازنده بروند و اگر قرار است نقاش خوبی شوند حتماً با یک استاد چیره‌دست کار کنند. همنشینی با یک آدم موفق می‌تواند آدم را به جایگاهی که در شأن تلاش و ایمانش هست، برساند**

پیشخوان
Pishkhaan.net

بازخوانی رویداد «اعلام حکومت نظامی» و «استیضاح سردار سپه» در مجلس پنجم

نمایندگان اقلیت تأمین جانی نداشتند!

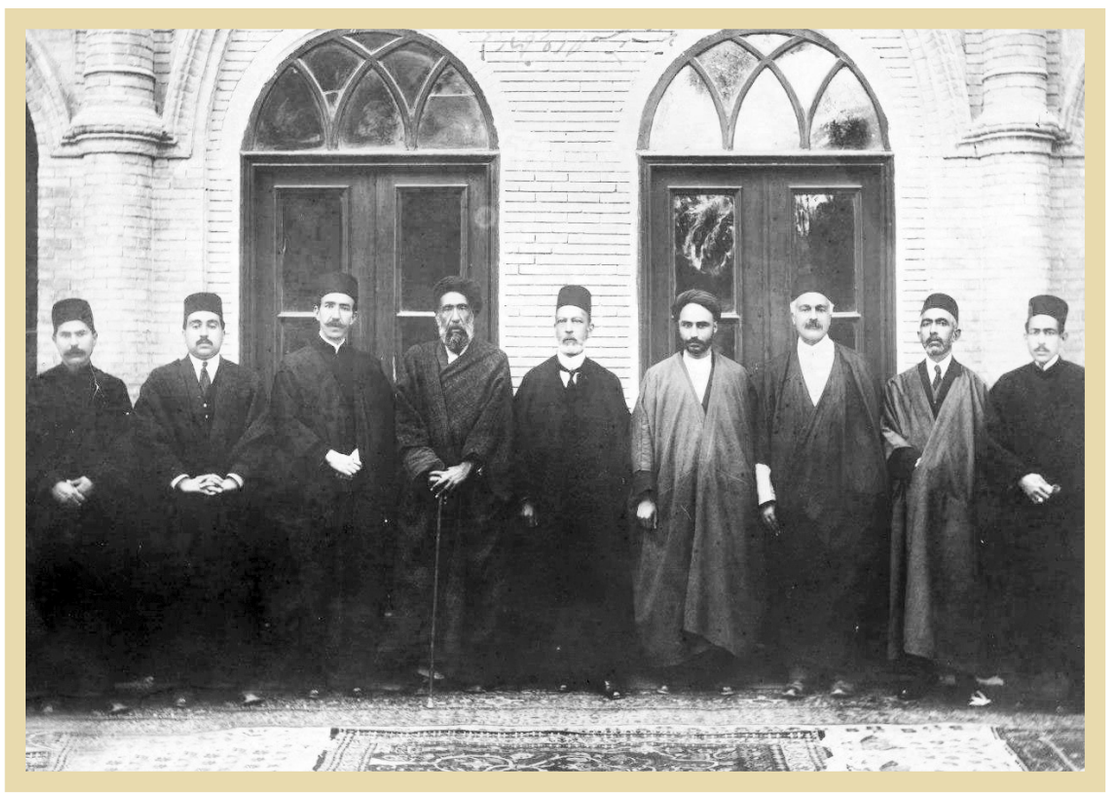

شهید آیت‌الله سید حسن مدرس در کنار اقلیت مجلس پنجم

■ احمدرضا صدری

استیضاح تاریخی رضاخان از سوی اقلیت مجلس پنجم به رهبری شهید آیت‌الله سیدحسن مدرس در زمره نکات درخور تأمل در سیر قدرت‌گیری رضاخان به شمار می‌رود. مقالی که در پی می‌آید درصدد است که زمینه‌ها و چند و چون ماجرا را مورد بازخوانی قرار دهد. امید آنکه تاریخ‌پژوهان معاصر و عموم علاقه‌مندان مفید و مقبول آید.

■■■

■ **یک قتل، بهانه‌ای برای امنیتی شدن فضا**

در تیرماه سال ۱۳۰۳ ماژور ایمبری از مقامات کنسولی مهم سفارت امریکا به قتل رسید. این ماجرا که پس از جنبش جمهوری‌خواهی رضاخان به وقوع پیوست، بر جریانات سیاسی و نهادهای حکومتی از جمله مجلس تأثیر زیادی گذاشت. در آن زمان در پایتخت شایع شده بود که در سقاخانه آقا شیخ هادی معجزاتی رخ داده و چند بیمار لاعلاج با دخیل بستن به آن شفا پیدا کرده‌اند و یکی از اعضای فرقه بابیه که قصد داشته در آب سقاخانه سم بریزد، کور شده است! با انتشار این شایعه، هر روز عده زیادی از مردم از گوشه و کنار پایتخت راهی سقاخانه و در آنجا جمع می‌شدند و نظمیه هم نمی‌توانست آنها را پراکنده کند. بالاخره تجمع مردم در کوچه و خیابان‌های اطراف سقاخانه تبدیل به بحث‌های سیاسی میان اکثریت و اقلیت مجلس شد. رضاخان این حرکت را نمایش قدرت مخالفان علیه خود تلقی می‌کرد و می‌پنداشت که آنان می‌خواهند احساسات دینی مردم را علیه دولت تحریک کنند. ماژور ایمبری تلاش می‌کرد از سقاخانه فیلم و تصویر تهیه کند و همراه با تصاویری از بناهای تاریخی و مذهبی و مناظر طبیعی ایران برای مجله جغرافیایی ملی امریکا بفرستد. جمعیت تلاش می‌کردند جلوی کار او را بگیرند، اما او با سماجت اصرار داشت که به کارش ادامه بدهد. این سماجت باعث شد که مردم به او حمله کنند و او را مورد ضرب و شتم قرار بدهند و نهایتاً به طرز مشکوکی کشته شد. این واقعه غیر از اعتراض دول خارجی، برای رضاخان هم این امکان را فراهم آورد که چهره مخالفان خود را در داخل و خارج به شدت تخریب کند و علیه آنها دست به تبلیغات گسترده‌ای بزند و این افراد را عقب‌مانده و متحجر و مانع نوسازی و پیشرفت ایران و عامل اصلی ناامنی‌ها و ترورها معرفی کند.

■ **حکومت نظامی رضاخان برای دستیابی به اهداف سیاسی و شخصی**

او با استفاده از این فضا، حکومت نظامی اعلام کرد و امکان فعالیت آزادانه گروه‌های سیاسی را از آنان گرفت و عرصه را بر آنها تنگ کرد و به این ترتیب توانست به اهداف از پیش تعیین‌شده خود دست پیدا کند و امکان فعالیت را از اقلیت مجلس و هواداران آنها در بین اصناف و نیروهای مذهبی وابسته به آنها بگیرد و آنان را در هم بکوبد. عده زیادی از افراد مخالف با رضاخان تحت تعقیب قرار گرفتند و دستگیر و زندانی شدند و نظم خشنی برقرار شد. پس از قتل ماژور ایمبری، رئیس مجلس مراتب تأسف ملت ایران از این واقعه ناگوار را اعلام داشت و از دولت خواست که عاملان این رویداد را دستگیر کند و به مجازات برساند، اما قطعاً منظور او برقراری حکومت نظامی و ایجاد محیط رعب و وحشت نبود. حکومت نظامی با واکنش شدید اقلیت مجلس روبه‌رو شد، اما فروغی، وزیرخارجه وقت، در مجلس حضور پیدا کرد و ضمن تأکید بر دستگیری و مجازات عاملان این غائله برای جلوگیری از تکرار موارد مشابه، حکومت نظامی را ضروری اعلام کرد. شهید آیت‌الله مدرس در مخالفت با حکومت نظامی و لزوم لغو آن صحبت کرد، اما نمایندگان طرفدار دولت و بیش از همه یعقوب انوار به مشاجره با مدرس پرداختند و جو مجلس چنان متشنج شد که رئیس مجلس سخنرانی مدرس را به فرصت دیگری موکول کرد. مجلس که سخت مرعوب شده بود، بحث و تصمیم‌گیری درباره مسائل روز را از دستور کار خارج کرد و به بحث درباره چگونگی واگذاری امتیاز نفت به کمپانی سینکلر پرداخت. پیش از این نمایندگان این شرکت به دلیل بی‌اعتنایی مجلس و دولت به قتل ماژور ایمبری، برای حفظ جان خود می‌خواستند از ایران بروند.

■ **تأثیرات سرکوبگری رضاخانی بر فضای مجلس**

دولت و محافل وابسته به آن همچنان به اقدامات تحریک‌آمیز خود ادامه می‌دادند. مخالفان دولت در مجلس همه بلندگوهای خود را از دست داده و دائماً گرفتار رفتارهای مسخره هواداران سینه‌چاک رضاخان، از جمله یعقوب انوار و تدین شده بودند و فرصتی برای اظهار عقیده پیدا نمی‌کردند. ملک‌الشعرای بهار با هزاران زحمت توانست فرصت کوتاهی برای صحبت پیدا و درباره سلب امنیت روزافزون از روزنامه‌نگاران آزادیخواه صحبت کند. مدرس که از نطق او در مجلس ممانعت به عمل می‌آمد و همه هوادارانش زندانی شده بودند، دیگر قدرتی برای بسیج توده‌های مردمی نداشت. او که از تمام ابزارهای قانونی قدرت که مستحق استفاده از آنها بود، محروم شده بود، تصمیم گرفت دولت را استیضاح کند. نمایندگان اقلیت مجلس که در اثر سختگیری‌های روزافزون جناح اکثریت و نیش و کنایه‌ها و مداخلات غیراخلاقی آنان و ایجاد ممانعت از نطق و مشارکت جناح اقلیت، عرصه را بسیار تنگ می‌دیدند، حضور در مجلس را تحریم کردند و با غیبت آنها و عده‌ای از نمایندگان منفرد، مجلس از حدنصاب لازم افتاد. به دنبال این حرکت قاطعانه اقلیت قرار شد کمیسیونی از نمایندگان منتخب تشکیل شود و درباره اعلان حکومت نظامی که بدون اجازه مجلس مقرر شده بود، مذاکره کنند، اما همانطور که از قبل هم پیش‌بینی می‌شد، از این جلسه هم نتیجه‌ای به دست نیامد و مدرس در روز ۷ مرداد ۱۳۰۳ دولت را استیضاح کرد. متن استیضاح که به امضای مدرس، ملک‌الشعرای بهار، حائری‌زاده، عراقی، کازرونی، سیدحسین زعیم و اخگر رسیده بود، دولت قیام و اقدام علیه قانون اساسی و حکومت مشروطه، توهین به مجلس شورای اسلامی، سوءسیاست داخلی و خارجی، تحویل ندادن اموال مقصران به خزانه دولت و بودجه وزارت جنگ محکوم شده بود.

■ **و سرانجام استیضاح**

کاملاً مشخص بود که با طرح این استیضاح، جنگ سختی در پیش خواهد بود. رضاخان همواره از دو چیز وحشت داشت: حمله روزنامه‌ها و مواضع مجلس در مواقع اضطراری، یعنی همان استیضاح. مضاف بر اینکه او در عرصه سخنرانی و سخنوری نیز دچار ضعف شدیدی بود. عملکرد او در گذشته نشان داده بود که با خشونت و قلدری می‌توان مطبوعات ناسازگار را از صحنه خارج کرد، اما این شیوه در مورد مجلس جواب نمی‌داد. برخورد خشن با نمایندگان مجلس و مردم معترض در میدان بهارستان، اندکی قبل در قضیه جنبش جمهوری‌خواهی او را تا آستانه سقوط یا دست‌کم سکوت و انفعال کشانده بود. این قضیه به او نشان داده بود که حتی با وجود برخورداری از پشتیبانی اکثریت مجلس هم نمی‌تواند به پایداری وضعیت خود مطمئن باشد. استیضاح‌کنندگان شخصیت‌های مشهور و سخنورانی شجاع و بی‌باک و افراد بانفوذی بودند که می‌توانستند تا آخر ایستادگی کنند و با طرح اعمال غیرقانونی سردار سپه، موقعیت او و دولتش را به شدت متزلزل کنند. موارد استیضاح هم بسیار سنگین و کمرشکن شده بودند و هیچ توجیه منطقی‌ای نداشتند. هم موارد استیضاح و هم قدرت و نفوذ بالای استیضاح‌کنندگان، رضاخان را به شدت هراسان کرد. استیضاح به اطلاع هیئت دولت رسید و دولت اعلام کرد که در روز ۲۸ مرداد برای پاسخگویی به مجلس خواهد آمد. پیش از فرارسیدن آن روز رضاخان تمام نفوذ خود و مشاورانش را به کار گرفت تا به هر شکل ممکن در روند استیضاح اخلال ایجاد کند و جلوی آن را بگیرد، اما تلاش‌هایش ثمری نداشت.

■ **افق تیره استیضاح برای قزاق**

رضاخان می‌دانست که برای پاسخ به جنایت‌هایی که مرتکب شده بود با دشواری‌های زیادی روبه‌رو خواهد شد. از جمله قتل پسران امیر مؤید سوادکوهی بدون محاکمه و مشخص شدن تقصیر، هزینه کردن بودجه وزارت جنگ بدون نظارت میلسپو، ناظر مالی، حمله و اهانت به مردم در جلوی مجلس در تاریخ دوم فروردین در قضیه جنبش جمهوری‌خواهی، آزار و تعقیب آزادی‌خواهان مخالف، ادامه حکومت نظامی، توقیف مطبوعات آزاد، اقدامات خودسرانه ارتش در چپاول خاندان‌های متنفذ محلی، اعدام اقبال‌السلطنه ماکویی که نسل‌اندرنسل و نزدیک به ۳۰۰ سال از مرزهای شمال‌غربی کشور حراست کرده و نسبت به دولت مرکزی وفادار بودند و تاراج ثروت‌های کلان او که از دوره نادرشاه دست‌نخورده باقی مانده بود و دیناری از آنها به خزانه ملی واریز نشد و همه توسط شخص رضاخان ضبط شدند.

سردار سپه و هواداران او می‌دانستند که روز سهمگینی را در مجلس پیش‌رو خواهند داشت. همه آنها می‌دانستند که در یک فضای باز و آزاد سیاسی، امکان دفاع از خود را نخواهند داشت. اگر قرار بود رضاخان از مجلس رأی اعتماد بگیرد، این کار در چنان فضایی جز با سرنیزه ممکن نبود. او که تازه داشت قدرت خود را تثبیت می‌کرد، به هیچ‌وجه نمی‌خواست با طرح مسائلی از قبیل آنچه بدان‌ها اشاره شد، وجهه و اعتبار خود را نزد نمایندگان و مردم از دست بدهد. جناح اکثریت مجلس هم که از این حقایق اطلاع کافی داشت، به هیچ‌وجه تمایلی به طرح استیضاح در صحن علنی مجلس نداشت. روزنامه‌های جیره‌خوار رضاخان نیز برای جلوگیری از استیضاح از هیچ تلاشی خودداری نکردند.

■ **اوباش در کسوت تماشاچیان مجلس!**

در روز ۲۸ مرداد ۱۳۰۳، نمایندگان جناح اکثریت، عده‌ای از اراذل و اوباش خود را تحت عنوان تماشاچی به مجلس فرستادند تا با ایجاد سر و صدا و جنجال جلوی طرح استیضاح را بگیرند و گروه اقلیت مجلس را به تسلیم وادار سازند. نظمیه هم عده‌ای از ماجراجویان حرفه‌ای را به میان تماشاچی‌ها فرستاد تا در صورت لزوم به آنها کمک کنند. نمایندگان اقلیت با تمام هراسی که از عدم تأمین جانی خود داشتند، در اتاق فراکسیون اجتماع کردند و به انتظار مدرس نشستند که به دلیل کسالت مزاج کمی دیر به مجلس رسید. به محض حضور مدرس، عناصر اجیرشده شروع کردند به شعار دادن که «مرده باد مدرس». مدرس با کمال خونسردی آنان را به تمسخر گرفت و گفت: «اگر مدرس بمیرد، دیگر کسی به شما پول نخواهد داد که بیایید و شعار بدهید: زنده‌باد مدرس، مرده‌باد سردار سپه.»

یکی از هواداران رضاخان قضیه را به گوش او رساند. او هم آمد و به مدرس حمله و همه اعضای اقلیت مجلس را به اعدام تهدید کرد! ملک‌الشعرای بهار و امیر اقتدار، رضاخان را از اتاق اقلیت بیرون بردند و رضاخان نزد رئیس مجلس شکایت کرد. مجلس تا ظهر گرفتار این اغتشاشات بود. ظهر که نمایندگان برای صرف ناهار به خانه‌های خود می‌رفتند، حائری‌زاده و کازرونی توسط اراذل و اوباش مورد حمله قرار گرفتند و کازرونی به شدت مجروح شد و نتوانست در جلسه بعدازظهر مجلس حاضر شود. جلسه بعدازظهر مجلس هم به شدت متشنج شد و نهایتاً اقلیت با مشورتی طولانی به این نتیجه رسید که از حضور در مجلس و طرح استیضاح خودداری کند. رئیس مجلس بر اساس سنت پارلمانی متن استیضاح و اسامی استیضاح‌کنندگان را قرائت کرد، اما پنج تن از آنها برای ایراد سخنرانی و ادای توضیحات در مجلس حاضر نبودند. ملک‌الشعرای بهار با تشریح جفاهایی که در این مدت بر اقلیت مجلس رفته بود اعلام کرد که نمایندگان اقلیت تأمین جانی ندارند و لذا امکان طرح نظرات خود را در چنین فضای خشن و متشنجی ندارند.

■ **بهتر است طرح استیضاح فعلاً مسکوت بماند!**

سلیمان میرزا از طرفداران سرسخت رضاخان، حرف‌های ملک‌الشعرای بهار را ختم موضوع استیضاح تفسیر کرد. رئیس مجلس اعلام کرد که اظهارات آقای ملک‌الشعرای بهار بیان مقدمات برای طرح گسترده استیضاح بوده و ایشان هنوز وارد اصل موضوع نشده است. بهار ضمن تأیید حرف‌های مؤتمن‌الملک، رئیس مجلس، اعلام کرد که آیا مجلس امنیت جانی نمایندگان اقلیت را تأمین می‌کند یا آنها به خانه‌هایشان برگردند؟ رئیس مجلس اعلام کرد که بهتر است طرح استیضاح فعلاً مسکوت بماند و به فرصت دیگری موکول شود. عزالممالک اردلان از نمایندگان هوادار رضاخان اعلام کرد که استیضاح‌کنندگان یا باید همین امروز استیضاح کنند یا آن را پس بگیرند. جو مجلس متشنج شد و رئیس مجلس اعلام تنفس کرد. پس از نیم‌ساعت تنفس، ملک‌الشعرای بهار اعلام کرد که نمایندگان اقلیت به هیچ‌وجه استیضاح را پس نمی‌گیرند، اما چون تأمین جانی ندارند، در مجلس حاضر نمی‌شوند و سپس خود نیز از مجلس خارج شد. رئیس‌الوزرا رأی اعتماد خواست. مجلس پس از سخنرانی تیمورتاش و سلیمان میرزا رأی اعتماد گرفت و به اتفاق آرا به رضاخان رأی اعتماد داد. رضاخان که تا آن زمان تحت نفوذ حزب تجدد و سوسیالیست‌ها فعالیت می‌کرد، از این پس تحت نفوذ افرادی چون تیمورتاش قرار گرفت. تیمورتاش، داور و نصرت‌الدوله فیروز از این پس به پایه‌های اصلی قدرت رضاخان تبدیل شدند. اکثریت مجلس رضاخان را قانع کردند که در ترکیب کابینه خود تغییراتی را به وجود بیاورد و به این ترتیب سردار اسعد بختیاری، سردار معظم، مشاورالملک و ادیب‌السلطنه به جای مستشارالدوله، مدیرالملک، معاضدالسلطنه و میرزا قاسم‌خان صوراسرافیل به کابینه معرفی شدند و از مجلس رأی اعتماد گرفتند.

> **نمایندگان اقلیت با تمام هراسی که از عدم تأمین جانی خود داشتند، در اتاق فراکسیون اجتماع کردند و به انتظار مدرس نشستند که به دلیل کسالت مزاج کمی دیر به مجلس رسید. به محض حضور مدرس، عناصر اجیرشده شروع کردند به شعار دادن که «مرده باد مدرس». مدرس با کمال خونسردی آنان را به تمسخر گرفت و گفت: «اگر مدرس بمیرد، دیگر کسی به شما پول نخواهد داد که بیایید و شعار بدهید: زنده‌باد مدرس، مرده‌باد سردار سپه.»**

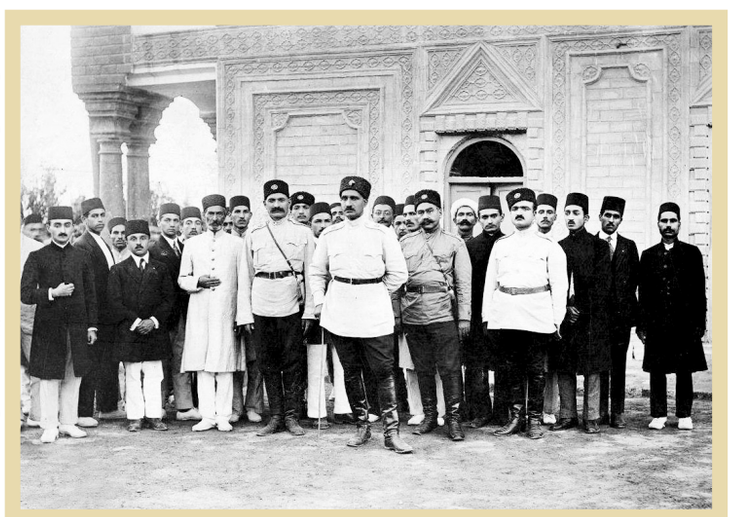

رضاخان در دوران تصدی نخست‌وزیری در کنار تنی چند از نظامیان

پیشخوان

حاشیه‌ای بر انتشار یادمان زنده‌یاد آیت‌الله حاج‌شیخ غلامرضا یزدی

لحظاتی با «تندیس پارسایی»

■ محمدرضا کائینی

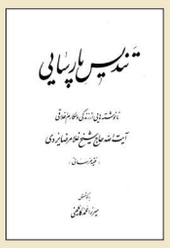

اثری که هم اینک در معرفی آن سخن می‌رود، برای نخستین بار در سال ۱۳۷۸ و مقارن با چهلمین سالروز ارتحال آیت‌الله حاج شیخ غلامرضا یزدی (معروف به فقیه خراسانی) به زیور طبع آراسته و به علاقه‌مندان عرضه گشت. باید اذعان کرد که «میرزا محمد کاظمینی» نویسنده اثر با مراجعه به منابع و انجام گفت‌وشنودهای تاریخی متنوع، توانسته است تا یادمانی پر نکته و خواندنی به مخاطب ارائه کند. مؤلف در دیباچه این اثر، درباره اهمیت موضوع چنین نگاشته است:

«چهل سال پیش ستاره‌ای از آسمان یزد به زمین کشیده شد که خاکدان تیره نتوانست درخشندگی آن را فروپوشد و غبار زمان را نرسید خاطره‌اش را از یادها بزداید. فراتر از این، هر چه از مرگ او گذشت، درخشندگی‌اش بیشتر شد و نامش، احترام‌انگیزتر گشت و یادش از سینه‌ای به سینه دیگر سپرده شد و با غیبتش، حضوری دیگر یافت و به اسطوره‌ای از بندگی و فداکاری تبدیل شد. آیت‌الله حاج شیخ غلامرضا یزدی (فقیه‌خراسانی)، در شمار آن نادره مردانی است که صفحه روزگار کمتر آنها را می‌پرورد و اگر در عصری یکی از آنها بالید، باید او را چراغ راه کرد و راهش را پی گرفت. بدین‌رو، گفتن و نوشتن درباره این ستاره دیروز و کیمیای امروز، فرض است و فریضه و این فریضه نخست به عهده کسانی است که او را می‌شناسند و چنین شد که این حقیر، با اعتراف به بضاعت مزجاه خویش، عهده‌دار شناساندن وی شد. به یاد می‌آورم که از خردی، در خانه ما، همواره از مردی بزرگ سخن می‌رفت و با حرمت و عظمت از مکارم اخلاقی او یاد می‌شد. پدر بزرگوارم حاج علی‌اکبر کاظمینی، چنان از جد خود داد سخن می‌داد که پرنده خیال مرا اشتیاق رسیدن به آن بود. سپس که گام در اجتماع نهادم، دریافتم که حکایت فضایل و کرامات او در هر کوی و برزنی است و در همه مساجد و مجالس و منابر از ملکات نفسانی و کرامت‌های معنوی او سخن می‌رود. باری، چند دهه سخن شنیدن از زندگی و شخصیت آیت‌الله غلامرضا یزدی، دستمایه‌ای شد تا آنچه را در اینجا و آنجا و به صورت جسته گریخته نیوشیده بودم، گردآورم و با اصلاحات و اضافات فراوانی در یک کتاب رقم زنم. از هفت سال پیش بر آن شدم کتابی مستقل در شرح حال این بنده خدا باور برنویسم. در آغاز به جست‌وجوی منابع مکتوب پرداختم، اما آنها را بسنده نیافتم و آنک آهنگ آن کردم تا با مصاحبه با آگاهان، به اطلاعاتی دست یازم. برای این مهم یک گروه علمی سامان دادم و به همراه تنی چند از اخوان‌الصفا دهها مصاحبه انجام دادیم ذو همه آنها را در نوارهای صوتی به ودیعت نهادیم. مصاحبه‌شوندگان، مراجع عظام، بستگان و شاگردان حاج شیخ بودند و همگی، با همه اشتغالاتشان، با گشاده‌رویی و شادمانی از این کار استقبال کردند. حاصل مصاحبه‌ها بر کاغذ آمد و پس از دسته‌بندی، جرح و تعدیل شد و در فرجام، از نظر چندی از صاحبنظران و شاگردان حاج‌شیخ گذشت.»

مؤلف در بخشی دیگر از مقدمه این اثر، در باب چندوچون پرداختن یادمان مرحوم آیت‌الله یزدی چنین آورده است: «با گذشت بیش از نیم قرن از اوج فعالیت‌های حاج شیخ، طبیعی است که پاره‌ای از خاطرات، روایت‌ها و حکایت‌ها درباره او و از او، دستخوش تصرف شده است. در این موارد، روایت‌های گوناگون یک حکایت آورده شد یا آنچه صائب‌تر می‌نمود، برگزیده شد. نکته دیگر اینکه در بخش کرامات و مکاشفات، هم اختلاف روایات بیشتر بود و هم اصل آنها بیش از این بود که در کتاب گردآوردیم. بنا به دلایلی که باریک‌بینان می‌دانند، از به دست دادن برخی کرامات، به ویژه آنها که برای عده‌ای دیریاب است، قطع نظر کردیم. این نیز گفتنی است که هرگز کوشیده نشد برای حاج شیخ کرامت‌تراشی شود یا در فضایل او گزافه‌ای بر قلم آید. او که برنمی‌تابید دیگران حجت‌الاسلام و آیت‌الله خطابش کنند، قطعاً روا نمی‌شمارد در کتابی از او گزافه‌گویی شود و آیا کرامتی برتر از اینکه دیگران او را تجسم آیت‌الله می‌شمردند و او فقط رضا می‌داد با تعبیر شیخ از او یاد کنند؟ با اینکه از آغاز بر آن بودم اثری جامع و کامل درباره زندگی این تندیس پارسایی فراهم آوردم، اما انتظاری که برای انتشار این کتاب به وجود آمد، امکان تکمیل آن را سلب کرد. اعتراف می‌کنم دو بُعد از شخصیت این فقیه یزدانی، چنانکه باید، در این کتاب پرورده نشده است: یکی بُعد علمی و مشرب فکری ایشان و دیگری بُعد تبلیغی و رنج‌هایی که وی برای سفرهای تبلیغی بر خود هموار کرده بود.

در پایان بر خود لازم می‌شمارم از باب من لم یشکر المخلوق لم یشکر الخالق، از بزرگوارانی یاد کنم که این کتاب وامدار نظر لطف‌آمیز ایشان است: حضرت حجت‌الاسلام والمسلمین حاج شیخ محمدعلی صدوقی، امام‌جمعه محترم یزد، چنان با حمایت معنوی خویش مرا دلگرم ساخت که از سترگی و دشواری این تحقیق به دل هراس ندادم. حضرت حجت‌الاسلام والمسلمین حاج سید جواد حیدری، یادگار معنوی و با معنویت حاج شیخ و نیز فرزندان فرهیخته و دانشور ایشان- کثر الله امثالهم- افاضات و ارشاداتی نمودند که بس راهگشا و سودمند بود. خانواده گران‌ارج حاج شیخ که مرا چشم و چراغ هستند، از بذل هیچ لطفی دریغ نکردند. حضرت حجت‌الاسلام والمسلمین ناصری، نوه حاج شیخ و امام‌جمعه محترم شهرکرد، همچنین دانشور گرامی حجت‌الاسلام والمسلمین حاج شیخ حسن معزالدینی و نیز برادر ایمانی حاج علی‌اکبر شیرسلیمیان با مساعدت‌های معنوی خویش مرا در این کار دشوار ثابت‌قدم داشتند. محقق پرتلاش، آقای حسین مسرت که آثار علمی و قلمی ایشان را دانشوران قدر می‌نهند، از آغاز تا فرجام رهیار بود و در تدوین و تنظیم این کتاب اهتمامی با اهمیت نمود و سهمی گرانسنگ از آن خود کرد. همان‌گونه که اشارت رفت، منابع مکتوب درباره زندگی آیت‌الله یزدی (فقیه‌خراسانی) که از این پس او را حاج شیخ می‌خوانیم اندک شمار است. اثر حاضر نخستین کتابی است که در این باره منتشر می‌شود، اما امید می‌رود که آخرین اثر نباشد بلکه انگیزه‌ای برای پژوهش‌های پر برگ و بار دیگر شود. این مقدمه را با نام حضرت ولی‌عصر(عج) مسکی‌الختام می‌کنم و از خداوند تعجیل در ظهور آن عزیز را می‌طلبم و ضمن طلب علو درجات برای رهبر فقید و بنیانگذار جمهوری اسلامی ایران، سلامت رهبر معظم انقلاب و توفیق خادمان نظام را از خداوند متعال خواستارم؛ بمنه و کرمه.»

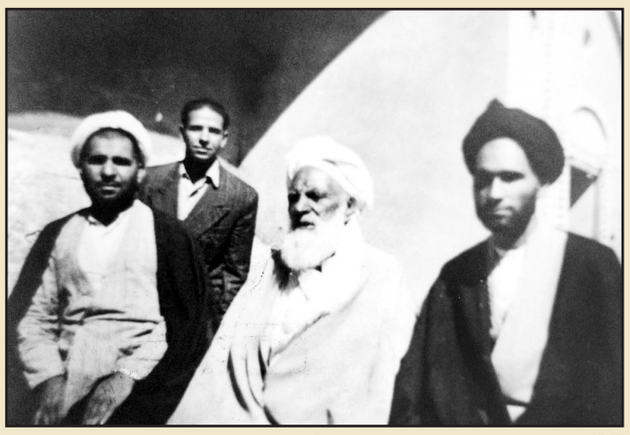

آیت‌الله حاج شیخ غلامرضا یزدی در کنار فرزند و آیت‌الله سید جواد حیدری

تلاش ناکام تجربه‌گرایان برای نفی علیت

علیت زنده است چون خدا زنده است!

بسیاری از اندیشمندان غرب ردیه‌هایی بر ادعای تجربه‌گرایان نوشته‌اند. به عنوان مثال کانت این صحبت هیوم را قبول نداشت که اعتقاد ما به علیت به سبب تجربه‌های پیشین ما از جهان است بلکه او معتقد بود انسان‌ها علیت را در جهان به روشنی می‌بینند و آن را ادراک می‌کنند زیرا این طور قوام یافته‌اند. راسل نیز مسئله انکار علیت توسط هیوم را نظریه‌ای مضحک می‌دانست

محمد امین مهتدی

تجربه‌گرایی از جمله گرایش‌های مهم مطرح شده در مقابل عقل‌گرایی در غرب است. طبق این نگرش کلیه معارف قابل حصول بشری صرفاً برآمده از تجربه است. منظور از تجربه در اولویت اول ادراکات با مبادی مستقیم حسی و در اولویت بعد دریافت‌هایی مانند حافظه یا گواهی دیگران است. این مفهوم اذعان می‌دارد روش تحقیق باید به گونه‌ای باشد که ابزارهای حسی بر نتیجه مطالعات صحه بگذارند. موضوعات قابل مطالعه علمی نیز صرفاً موضوعاتی هستند که به صورت تجربی قابلیت آزمایش داشته باشند. تجربه‌گرایان می‌کوشند چنین القا کنند که هیچ‌گونه دانشی را نمی‌شود مورد استنباط قرار داد جز آنکه از تجربه حسی یک یا چند انسان نشئت بگیرد. همین ادعا دقیقاً مقابل نظریه عقل‌گرایی است که دانش را مستقل از حواس و مستدرک از عقل می‌انگارد.

یکی از پایه‌های ادعای تجربه‌گرایانی چون دیوید هیوم (به عنوان پدر آپریسم) رد روش استقرا به عنوان یک اصل منطقی است. هیوم این سؤال را مطرح می‌کند که «آیا اساساً استقرا روشی موجه و معقول است؟» و به آن خدشه‌ای وارد نیست؟ همین علامت سؤال طی سالیان بعد بسیاری از علوم را با خدشه از نظر اعتبار مواجه می‌سازد.

هیوم بر این باور بود که استقرا یک فرایند صرفاً روانی است. نه منطقاً و نه به‌طورِ تجربی نمی‌توان استقرا را موجه جلوه داد.

وی معتقد است از حیث منطقی اینکه تاکنون هر روز خورشید طلوع کرده است هیچ ارتباطی به این امر ندارد که فردا هم طلوع کند. همان‌طور که یک جوجه ممکن است فکر کند که زنِ مزرعه‌دار هر روز به او غذا می‌دهد اما بعد از چند سال یک روز زنِ مزرعه‌دار مثل هر روز سر برسد با این تفاوت که این بار سرِ جوجه را ببرد. استقرا صرفاً یک فرایندِ روانی ناموجه است.

از نظر تجربی نیز هیوم می‌گوید شاید ادعا شود که می‌توان استقرا را با تجربه موجه کرد. در این حالت می‌توانیم بگوییم که دانشمندانِ علوم طبیعی از استقرا استفاده کرده و می‌کنند و این کار بسیار برای علم مفید بوده است، پس استقرا مفید و موجه است، اما اگر یک بارِ دیگر این استدلال را تحلیل کنیم می‌بینیم که دچارِ دور است زیرا در خودِ آن از استقرا استفاده شده است.

گرچه اشکالات به استقرا گرایی خصوصاً در روش استقرا ناقص وارد است و فلاسفه اسلامی نیز استقرای ناقص صرف را ملاک حجیت برنشمرده‌اند اما زیر سؤال بردن اساسی آن امری بود که فقط از هیوم برمی‌آمد.

اما جایگزین هیوم برای روش‌های منطقی تنها یک مسیر است؛ تجربه‌گرایی.

چنانچه بیان شد هیوم در تجربه‌گرایی و تکیه بر آن مسیری افراطی پیش گرفته و تا آن حد به پیش می‌رود که حتی دانش‌های صرفاً عقلی مثل منطق و ریاضیات را در حالی مفید می‌داند که بتوان بر اساس تجربه آن را آزمود.

مبنای معرفتی هیوم بدان جا می‌رسد که علوم را به دو قسمت دسته‌بندی می‌کند: علوم انتزاعی محض که هیچ حکمی درباره واقع نمی‌دهند مانند ریاضیات و منطق؛ و علومی که درباره واقعیت حکم می‌کند مانند تاریخ، فیزیک و شیمی. وی سایر دانش‌ها را از درجه اعتبار ساقط می‌داند و علمی بودن ریاضی و منطق را نیز به این اعتبار می‌داند که برخاسته از تجربه هستند و با پژوهش‌های آزمایشگاهی و رصدخانه‌ای بتوان صحت آن را مورد تأیید قرار داد.

حمله به علیت و استقرا

نقد هیوم بر اصل علیت با انتقاد او به روش استقرا پیوندی نزدیک دارد. او با تردید در روش استقرا همزمان امکان اثبات قوانین علمی و امکان اثبات پیوندهای علی را نفی کرده و می‌کوشد چنین بنماید که با مشاهده گذشته نمی‌توان به تبیین آینده پرداخت. او برخورد دو گوی با یکدیگر را مثال می‌زند و استدلال می‌کند در چنین برخوردی چیزی به نام علیت یا اثرگذاری قابل مشاهده نیست و تنها می‌توان مشاهده کرد پس از برخورد یک گوی به گوی دیگر، گوی دوم نیز حرکت می‌کند و این تکرار و توالی، برای دانشمند چنین تداعی می‌کند که گوی اول علت حرکت گوی دوم است.

او در رساله «درباره طبیعت انسانی» پیرامون ناتوانی عقل از دستیابی به مفهوم علیت می‌گوید: «نه اینکه عقل ما قادر به کشف به‌هم پیوستگی نهایی علت و معلول نیست بلکه حتّی بعد از اینکه تجربه ما را از به هم پیوستگی آنها مطلع کند، برای عقل ناممکن است که آن تجربه را به ماورای آن موارد جزئی که مورد مشاهده ما قرار گرفته‌اند، گسترش دهد. زیرا عقل بَرده انفعالات است و هرگز نمی‌تواند مقام و منصبی جز خدمت کردن به آنها و متابعت از آنها را مدّعی شود.»

استدلال وی بر اساس مبانی تجربی‌گرایانه این است که از تکرار یک رویداد در گذشته، دلیل کافی برای تکرار آن در آینده پدید نمی‌آید. پیش‌بینی آینده از نظر وی منوط به پذیرش اصل یکنواختی طبیعت است که به اعتقاد وی دلایل تجربی کافی برای چنین فرضی وجود ندارد و تضمینی نیست آینده نیز مانند گذشته باشد.

اما پرسش مهمی که اینجا مطرح است آنکه اگر یافته‌های مبتنی بر استقرا و علیت حجیتی ندارند، پس چرا انسان‌ها تا این حد به قوانین علمی باور دارند؟ هیوم این‌گونه پاسخ می‌دهد که این اعتماد دلیل عقلانی ندارد بلکه علت روانی دارد. این اعتماد به دلیل عادت یا نوعی تداعی روان‌شناختی حاصل تکرار رویدادها است. مشاهده مکرر رویدادهای مشابه تنها سبب می‌شود فرد به آن عادت کرده و انتظار تداوم آن را داشته باشد. آنچه به عنوان قانون کلی علوم بیان می‌شود درواقع صرفاً برخاسته از همین انتظارات است نه علل عقلانی.

دیدگاه هیوم درخصوص تجربه‌گرایی و در انتقاد به علیت گرچه طرفداران زیادی پیدا کرد و بعدها فلاسفه دیگر نیز این سخنان را در قالب‌های دیگری بیان کردند اما دارای اشکالات فراوانی است.

یکی از اشکالات آن است که ادعای هیوم درخصوص همه قوانین علمی کاربرد ندارد. مثلاً پدیده‌هایی نادر مثل بازگشت یک ستاره دنباله‌دار پس از چندین سال، بر اساس قوانین فیزیک در حالی تبیین و پیش‌بینی می‌شوند که چه‌بسا یک دانشمند اصلاً در طول دوره عمر خود نیز چنین پدیده‌ای را مشاهده نکرده باشد. خطرات یک ماده سمی بر بدن انسان الزاماً از طریق تجربه مکرر آن بر بدن پیش‌بینی نمی‌شود یا به تعبیر لیدیمن: «برای اطمینان نسبت به عواقب بمب اتم لازم نیست فاجعه هیروشیما تکرار شود و حتی یک بار تحقق آن فاجعه نیز نیاز نبود.»

حتی تبیین بسیاری از قوانین علمی درحالی صورت می‌گیرد که «امکان مشاهده» در عالم طبیعت را هم ندارند. مثلاً مشاهده جسمی که هیچ‌گونه نیرویی بر آن وارد نمی‌شود در طبیعت ممکن نیست اما قوانین حرکت مربوط به جسمی که هیچ نیرویی بر آن وارد نشود، به صورت علمی مدون شده است. پس اینکه تکرار باعث انتظار ما از بروز برخی رفتارها و تبدیل آن به قواعد علمی باشد، صحیح به نظر نمی‌رسد.

از طرف دیگر، هر تکراری نیز نمی‌تواند به قانون علمی تبدیل شود. مثلاً مشاهده و تکرار دو پدیده رعد و برق به تبع یکدیگر، باعث می‌شود مشاهده‌کننده گمان کند، علت شکل گرفتن برق، پدیده رعد است اما از آنجا که هیچ رابطه علی بین این دو پدیده کشف نشده است، پس قانون علمی نیز پیرامون این رابطه نمی‌توان اظهار داشت. یا مثالی ساده‌تر آن که بگوییم چون تاکنون هیچ قطعه طلایی بیش از ۱۰۰ کیلو مشاهده نشده است، پس همه قطعات طلا کمتر از ۱۰۰ کیلوگرم هستند و اگر مثلاً کوه طلایی را مشاهده کردیم، نتیجه بگیریم این کوه کمتر از ۱۰۰ کیلوگرم وزن دارد. علت اینکه نمی‌توانیم به‌رغم تکرار مشاهدات چنین ادعاهایی بیان کنیم، این است که وزن قطعه طلا یک ویژگی اختصاصی و غیرذاتی است و نمی‌تواند ملاک استنباط قوانین باشد.

مشکل دیگر هیوم تناقض صریحی است که در تحلیل او به چشم می‌آید. او در تحلیل خود با تمسک به نمونه‌هایی از رابطه علیت امکان اثبات هرگونه رابطه علی را نفی می‌کند. چنانچه بیان شد او معتقد است تکرار علت عادت و عادت علت اعتماد به قوانین است. در همین گزاره طرح شده توسط هیوم حداقل دو قانون کلی وجود دارد که تنها از راه استقرا قابل اثبات است. اول اینکه «هر قانونی ناشی از عادت ذهنی است» و دوم آنکه «عادت ذهنی ناشی از تکرار رویدادهاست». این نتیجه‌گیری‌ها خود حاصل چه چیزی جز استقرا می‌تواند بوده باشد؟

حاصل آن که از نظر تجربی نه همه قوانین علمی حاصل تکرارند و نه همه تکرارها به قانون ختم می‌شوند و با استقرا می‌توان نشان داد که این دو قانون مورد تمسک هیوم درست نیستند. به هر حال حتی اگر این دو قانون کلی با استقرا تأیید شود، باز به دلیل اینکه هیوم روش استقرا را فاقد اعتبار می‌داند، این دو قانون نیز بی‌مبنا خواهند شد و تحلیل هیوم ارزش خود را از دست می‌دهد.

در حالی دیوید هیوم را بنیانگذار فلسفه تجربی عنوان می‌کنند که آنچه هیوم می‌گوید اصلاً با عقلانیت و خردورزی سروکار ندارد و شایسته اطلاق لفظ «فلسفه» نیست چراکه اساساً با خردورزی و منطق بیگانه است.

جالب است که حتی خود هیوم که پدر شکاکیت در اصل علیت است، هیچ‌گاه حاضر نمی‌شود خود را برخلاف این اصل دچار رفتار مخاطره‌آمیز کند.

از نظر او با وجود این‌که رابطه علی در عالم هستی، توجیه عقلانی ندارد و صرفاً از عادات و مفروضات ما برخاسته است ولی خودش در جایی معترف می‌شود با این حال عاقلانه نیست که برخلاف علیت، خودم را از پنجره به بیرون پرتاب کنم.

بسیاری از اندیشمندان غرب نیز ردیه‌هایی بر ادعای تجربه‌گرایان نوشته‌اند. به عنوان مثال کانت این صحبت هیوم را قبول نداشت که اعتقاد ما به علیت به سبب تجربه‌های پیشین ما از جهان است بلکه او معتقد بود انسان‌ها علیت را در جهان به روشنی می‌بینند و آن را ادراک می‌کنند زیرا این طور قوام یافته‌اند. راسل نیز مسئله انکار علیت توسط هیوم را نظریه‌ای مضحک می‌دانست.

جنگ با علیت؛ جنگ با خدا

یکی از اهداف مسلم هیوم و غربگرایان معتقد به تجربه‌گرایی، حذف دین از ساحت معارف بشری با خداگرایی پرداخت و صراحتاً چنین ابراز می‌داشت که درباره هیچ امر واقعی ارائه برهان پیشینی ممکن نخواهد بود. به عنوان مثال به نحو پیشین نمی‌توانیم اثبات کنیم که آیا جهان از خدا نشئت می‌گیرد یا نه؟ آیا عمری ابدی داریم یا نه؟ آیا جوهری وجود دارد یا نه؟ او باور دارد که ما هرچه می‌یابیم تنها تصور ذهن است، خود ذهن نیز تصوری بیش نیست، ذهن وجود واقعی ندارد. از این گذشته، خدا نیز تنها تصوری است در ذهن انسان؛ پس خدا نیز وجود واقعی ندارد. زیرا میان تصور خدا و دیگر موجودات تمایزی نیست. هیوم کتابی به نام «محاورات» درباره دین طبیعی نگاشته که در آن کتاب، شخصی فرضی به نام «کلئانتس» از برهان نظم برای اثبات خداوند (برگرفته از اصل علیت) دفاع می‌کند و شخص فرضی دیگری به نام «فیلون» بر آن خدشه وارد می‌سازد و به این ترتیب میان این دو نفر محاوره صورت می‌گیرد.

البتّه هیوم شخصاً خود را ماتریالیست نمی‌داند بلکه تلاش می‌کند ثابت کند ادلّه‌ای که الهیون بر پایه اصل علیت اقامه کرده‌اند، استحکام علمی ندارد؛ همچنان که ادلّه مادّیون نیز اگر مبتنی بر این اصل باشد چنین است.

ثمره تلاش‌های الحادی وی در همین عبارت هیوم خلاصه می‌شود: «به‌رغم ادعاهایی که می‌کنند، جهان درواقع چندان شبیه مصنوع انسانی نیست... حیوانات و گیاهان برخلاف ساعت‌ها، نه به واسطه طرح و نقشه‌ای عاقلانه، بلکه از راه تولید مثل طبیعی به وجود می‌آیند.»

فرجام سخن

چنانچه از مطالعه نظرات هیوم و بررسی آن مشخص می‌شود اولاً انکار علیت توسط وی دارای تناقض‌هایی بی‌پاسخ است و ثانیاً بسیاری از فلاسفه غرب خودشان نظریات تجربه‌گرایانه هیوم را باطل اعلام کرده‌اند و بالاتر از همه اینها خودش هم اعتراف می‌کند در رفتار روزمره مجبور است از اصل علیت تبعیت کند لذا تلاش عده‌ای از آتئیست‌های عصر ما که به اتکای نظریات منسوخ هیوم و معرفی وی به عنوان «پیامبر بی‌خدایان» می‌کوشند مفروضات باطل خود را علمی جلوه دهند چندان قابل اعتنا نیست.

گرچه طی چند دهه اخیر با طرح برخی نظریات در حوزه فیزیک کوانتوم و اصل عدم قطعیت، یک بار دیگر این اصل مورد تهاجم قرار گرفته و به منکران علیت جسارتی دوباره بخشیده است. به دلیل مفصل بودن رابطه نظریات جدید با اصل علیت و خداباوری، در یادداشت دیگری در روزنامه به اینکه آیا واقعاً فیزیک کوانتوم اصل علیت را نقض می‌کند یا خیر پرداخته خواهد شد.

یکی از اهداف مسلم هیوم و غربگرایان معتقد به تجربه‌گرایی، حذف دین از ساحت معارف بشری با انکار اصلی‌ترین نقطه قوام آن یعنی وجود خداوند است

صراط

غربزدگی خائنانه، غربزدگی جاهلانه

عده‌ای از غربزده‌ها از صد سال پیش تبلیغ کردند که اگر می‌خواهید کشورتان پیشرفته بشود و ایران جلو بیفتد، بایستی بروید در ذیل غرب تعریف بشوید - غربزدگی؛ همان تعبیر غربزدگی است که مرحوم آل‌احمد مطرح کرد و نوشت - این فکرِ غلطی بود؛ حالا در مورد بعضی از آن کسانی که این فکر را القا می‌کردند، خائنانه هم بود، [امّا] بعضی خائنانه نبود، جاهلانه بود. امروز هم هنوز کسانی از دنباله‌های آنها - و باید گفت تفاله‌های آنها- همین فکرها را ترویج می‌کنند که «ما در ذیل غرب بایستی پیشرفت کنیم»؛ نه، ۵۰ سال، کشور در زمان دوران پهلوی در ذیل غرب زندگی کرد؛ ۵۰ سال! یک مدتی در آن اواسطِ رضاخان در ذیل آلمان، بعد یک مدتی در ذیل امریکا تا آخر؛ چه پیشرفتی برای کشور حاصل شد؟ جز بدبختی، جز عقب‌افتادگی، جز نابود شدن سرمایه‌های اساسی کشور، چه عاید کشور شد؟ نخیر، در ذیل غرب نمی‌شود، نمی‌توان [پیشرفت کرد]؛ آن کسی که این حرف را بزند که کشور در ذیل غرب ممکن است پیشرفت بکند، خائن به کشور است اگر بداند چه می‌گوید؛ ممکن هم هست جاهل باشد. این ملت اما بیدار شده است، زنده شده است. این به خاطر انقلاب است. این روح انقلابی، هر چه در ملت زنده‌تر و پویاتر باشد، روح نوآوری و ابتکار و خلاقیت زنده‌تر خواهد بود؛ همچنانی که خود انقلاب هم یک نوآوری بزرگ بود. امام با انقلاب اسلامی و با تشکیل جمهوری اسلامی راهِ میانه عقب‌ماندگی و غربزدگی را ترسیم کرد. ملت‌ها تصور می‌کردند یا باید عقب‌مانده بمانند یا باید غربزده شوند؛ امام نشان دادند که نه، یک راه مستقیم، یک صراط مستقیم وجود دارد که انسان اسیر غرب هم نشود، غربزده هم نشود اما راه ترقی و پیشرفت و تعالی را طی کند؛ ملت ایران این راه را طی کرده است. جوان‌های عزیز! برای پیشرفت و تعالی کشورتان، هر چه می‌توانید به این صراط مستقیم تمسک کنید. با اتکا به خدای متعال و اعتقاد به نیروی درونی خود می‌توانید همه موانع را از سر راه بردارید.

بیانات رهبر انقلاب ۱۳۹۶/۰۷/۲۶

پیشخوان

شماره جدید فرهنگ امروز منتشر شد

شماره بیست‌وهفتم نشریه فرهنگ امروز با پرونده‌ای ویژه سیر مواجهه ایران با غرب و عملکرد دیپلماسی ایرانی بر لزوم درک فهم تاریخیت امور منتشر شد.

به گزارش «جوان»، مواجهه امروز ما با غرب مواجهه نویی نیست که ندانیم چگونه و چرا رخ می‌دهد. جامعه ما با بحران تاریخی‌نگری یا بی‌توجهی و به تعبیر دقیق‌تر عدم درک و فهم تاریخیت امور روبه‌روست. توجه به این بحران به ویژه در روزهایی که مواجهه ما با غرب همه ارکان سیاسی و اجتماعی و به ویژه اقتصادی ما را دربرگرفته بیشتر حس می‌شود. در همین راستا فرهنگ امروز در شماره جدید خود تلاش داشته با نگاهی به سیر مواجهه ایران با غرب و عملکرد دیپلماسی ایرانی بر لزوم درک فهم تاریخیت امور بیشتر توجه کند و به این پرسش پاسخ دهد دیپلماسی کجا راهگشای مواجهه ما با غرب بوده است؟

در پرونده تاریخ این شماره با عنوان «سراب دیپلماسی» مقاله مفصل دکتر منصوربخت با عنوان فهم تاریخی تکوین نهاد وزارت خارجه در ایران خواندنی است. ایشان در این مقاله گذار تصمیم‌گیری سیاست خارجی از فرد به نهاد در دوره قاجار را توضیح می‌دهد. همچنین در این پرونده تلاش شد روابط ایران و غرب در دوره‌های مشروطه، پهلوی و جمهوری اسلامی با تکیه بر تأثیر قدرت دیپلمات‌هایی چون عباس میرزا و محمدعلی فروغی و همچنین نهاد سلطنت که به ویژه در دوره پهلوی به دیکتاتوری پهلو می‌زد بررسی شود. محمد رادمرد، رضا مختاری، سجاد راعی و... از همکاران این پروژه هستند.

در بخش اندیشه این شماره با عنوان «تئوریسین خشونت؟» نسبت فلسفه و خشونت با واکاوی دوباره آرای سیداحمد فردید مورد واکاوی قرار گرفت. دلیل پرداختن به این موضوع دو وجه داشت؛ یکی شرایط اجتماعی سیاسی اکنون جامعه ایران که اعمال و مهار خشونت مورد بحث قرار گرفته است و دیگری مستندی بود که با همین عنوان که در خانه مستند رونمایی شد و نسبت فردید با ساختار قدرت در قبل و بعد از انقلاب را بررسی کرد. بی‌شک اساتید علوم انسانی در این خصوص موضع‌گیری‌های متفاوتی دارند. در این پرونده تلاش شد به همه مواضع پرداخته شود. در همین راستا گفت‌وگوهایی با احسان شریعتی، محمد رجبی و موسی اکرمی انجام شده که موضع‌گیری‌های هرکدام بسیار جالب توجه است. همچنین احسان تاجیک در مقاله‌ای با بررسی میراث مبهم هایدگر برای فردید به این پرسش پاسخ داد که اگر فردید زنده بود چگونه می‌اندیشید. همچنین روح‌الله اسلامی به این موضوع پرداخت که آثار کربن و داروین و فردید در تداوم پدیدارشناسی در ایران است. همچنین در این پرونده نگاهی هم به مستند «تئوریسین خشونت» شده و در نهایت هر آنچه فردید نگاشت و در مورد او نگاشته شد در یک مقاله به صورت یکجا آورده شده است.

«مدرنیته سال صفر» عنوان پرونده سینمای این شماره فرهنگ امروز است که به سینمای روبرتو روسلینی از دوران نزدیکی به موسولینی تا مقاومت در برابر فاشیسم و ماشین جنگی آن و رسیدن به عرفان مسیحی در آثار متأخرش نگاهی داشته است. در این پرونده فرهنگ امروز مصاحبه‌ای داشته با سیدنی گوتلیب استاد ارتباطات و رسانه در امریکا که معتقد است روسلینی از چارچوب‌های تعریف شده نئولیبرالیسم فراتر می‌رود. همچنین دو مصاحبه از روسلینی و دو مقاله یکی از پیتر باندانلا و دیگری از پیتر برونت در مورد نشانه‌شناسی فیلم‌های روسلینی ترجمه شده است. بررسی سه‌گانه فاشیسم روسلینی، مفهوم‌بندی زایش و حیات به مثابه راه‌های غلبه بر اضطراب اگزیستانسیال از دیگر مطالب این پرونده است.

در بخش پیشخوان مصاحبه با زرگری‌نژاد در مورد کتاب تازه منتشرشده‌اش با عنوان «اندیشه و سیاست در ایران قاجار» و مصاحبه مفصل و بسیار مفید با مصطفی مهرآیین در مورد پروژه بزرگی که در مورد ایدئولوژی و انقلاب اسلامی در دست دارد قابل توجه است. همچنین مصاحبه با حسن شجاعی دیوکلایی در مورد کتاب توسعه‌نیافتگی و صنعتی‌سازی و نقد و بررسی کتاب‌هایی چون دانشنامه جنگ و صلح، تاریخ فلسفه غرب، چندین کتاب دیگر از مطالب بخش پیشخوان هستند. بخش گزارش اما چند مصاحبه مهم در بر می‌گیرد. یکی مصاحبه با فرهنگ رجایی در مورد تجربه تحصیل در خارج از ایران، مصاحبه با رضا شعبانی در مورد تاریخ‌نگاری، گفت‌وگو با سیدمحمدتقی چاووشی در مورد پژوهش جدیدش با موضوع «نسبت ما و حکمت متعالیه». همچنین متن مقاله جدیدی از دکتر رضا داوری اردکانی در این شماره به چاپ رسیده است.

شماره بیست‌وهفتم نشریه فرهنگ امروز به مدیرمسئولی امیرابراهیم رسولی و سردبیری بهزاد جامه‌بزرگ در ۱۲۸ صفحه منتشر شده است.

پیشخوان Pishkhaan.net

گزارش

حوریه ملکی

معلولان، در قانون نوشته می‌شوند اما دیده نمی‌شوند

در حال حاضر، مجموع تعداد معلولان در استان‌های مختلف از آمار رسمی یک میلیون و ۴۰۰ هزار نفر سازمان بهزیستی هست تا رقم غیر رسمی نزدیک به ۱۰ میلیون نفر. در این گزارش اصلاً به دنبال تعداد دقیق معلولان نیستیم و اگر کمترین آن را که سازمان بهزیستی هم تأیید کرده مد نظر داشته باشیم باید بگوییم همین تعداد از معلولان هم حال و روز خوبی ندارند. به طوری که همین چند روز پیش بود که معلولان نامه سرگشاده‌ای به نمایندگان مجلس نوشتند و در آن از مشکلات و نیازها و قوانینی گفتند که سال‌هاست در مجلس و به دست همین نمایندگان تصویب شده ولی در مقام عمل، هیچ سازمان و نهاد و اداره‌ای نه ارزشی برای این قوانین قائلند و نه برای اجرای آنها کاری می‌کنند.

■■■

نیاز نیست خیلی به عقب برگردیم و در مورد ادوار گذشته مجلس حرف بزنیم. همین ۲ سال پیش، یعنی در اسفند ۱۳۹۶ و با حضور همین نمایندگان کنونی بود که قانون حمایت از حقوق معلولان با اکثریت آرا به تصویب رسید و از اردیبهشت ۹۷ هم توسط رئیس‌جمهور به تمامی وزارت‌خانه‌ها و دستگاه‌های اجرایی ابلاغ شد.

حالا نزدیک به ۲۰ ماه از آن روزها می‌گذرد اما دستگاه‌های مختلف در اجرای این قانون به تکلیف خود عمل نکردند.

شاید می‌دانند که کسی وجود ندارد تا از آنها سؤال و جواب کند و صدای معلولان آن‌قدر بلند و زورشان آن‌قدر زیاد نیست که بخواهند آنها را به میز بازخواست بکشد.

وقتی بودجه ناچیزی به معلولان اختصاص می‌یابد، سازمان برنامه و بودجه اعتبار مورد نیاز اجرای آن را تخصیص نمی‌دهد و همان مبالغ ناچیز هم به موقع پرداخت نمی‌شود. بدتر اینکه بارها اتفاق افتاده، به عناوین مختلف بخشی از همان بودجه را نیز حذف می‌کنند.

■ بودجه‌ای برای دلخوشی معلولان

وقتی موضوع بودجه لایحه حمایت از حقوق معلولان مطرح شد مبلغ پیشنهاد سازمان بهزیستی ۲۰ هزار و ۶۰۰ میلیارد تومان بود. اما وقتی لایحه به صحن آمد معلوم شد در لایحه بودجه سال ۱۳۹۹ کل کشور فقط ۱۳۰۰ میلیارد تومان به معلولان اختصاص یافته است. این رقم یعنی یک‌شانزدهم بودجه مورد نیاز قانون حمایت از حقوق معلولان! بودجه سنوات گذشته در لایحه و مبلغی که به معلولان رسیده نشان می‌دهد در سال آینده هم نباید به این ۱۳۰۰ میلیارد تومان دل خوش کرد. در بودجه سال ۹۸ که امسال باید به معلولان می‌رسید مبلغ ۱۱۰۰ میلیارد تومان تصویب شده بود.

اما بر اساس گزارش‌های موجود تا به امروز که حدود ۲ ماه به پایان سال مانده فقط ۱۷۸ میلیارد تومان اختصاص داده شده و حتماً تصور رسیدن ۹۰۰ میلیارد در عرض ۲ ماه هم یک رویاست.

سال ۹۷ خیلی بهتر از ۹۸ بود. چون سال ۹۷ اولین سال اجرای قانون حقوق معلولان بود، به همین خاطر همه مسئولان نظر ویژه‌ای بر روی آن داشتند. به همین خاطر در آن زمان ۲۰۰ میلیارد تومان به تصویب رسید و تا پایان سال حتی یک ریال هم پرداخت نشد!

■ سپاه در کنار خانواده‌های دارای معلول

چند سالی است که سپاه و بسیج وارد عمل شده و با انعقاد تفاهمنامه‌هایی با سازمان بهزیستی اقدام به ساخت مسکن برای خانواده‌های دارای معلول می‌کنند. به عنوان مثال در خراسان‌جنوبی و از سهمیه اختصاص داده شده مسکن در تفاهمنامه همکاری مشترک با قرارگاه محرومیت‌زدایی سپاه تاکنون ۸۱ واحد مسکونی با پیشرفت فیزیکی خوب به مراحل پایانی خود نزدیک می‌شوند و تعدادی هم در مراحل معرفی و تشکیل پرونده در بنیاد مسکن هستند.

اما در زمینه ساخت مسکن برای معلولان هم، آنها به سد دولتی‌ها می‌خورند و کارها با کندی و مشکل پیش می‌رود. به نحوی که به خاطر نداشتن ضامن معتبر برای اخذ تسهیلات بانکی مسکن و نداشتن بنیه مالی برای خرید زمین و شروع به ساخت واحد مسکونی در روستاها و شهرها، معلولان و مددجویان به سختی روزگار می‌گذرانند و منتظر رفع این مشکلاتشان هستند.

در بی‌توجهی دولتمردان به معلولان همین بس که ماده ۲۰ و ۲۱ قانون جامع حمایت از حقوق معلولان که نیاز به هیچ اعتباری ندارد، هم اجرا نمی‌شود. جایی که آمده صدا و سیما باید در هفته پنج ساعت را به امر فرهنگ‌سازی برای معلولان اختصاص دهد که این اتفاق هم رخ نداده است.

بازدید ۹۰۰ هزار نفر از موزه‌ها و اماکن فرهنگی خراسان‌رضوی در ۹ ماهه اول سال

خراسان‌رضوی

از ابتدای امسال تا پایان فصل پاییز ۹۲۵ هزار و ۵۰۸ نفر از موزه‌ها و اماکن فرهنگی و تاریخی خراسان‌رضوی بازدید کردند.

محمدرضا پهلوان رئیس گروه موزه‌ها و اموال منقول اداره کل میراث فرهنگی، گردشگری و صنایع دستی خراسان‌رضوی با بیان اینکه در ۹ ماهه امسال ۹۲۵ هزار و ۵۰۸ نفر از موزه‌ها و اماکن فرهنگی و تاریخی خراسان‌رضوی بازدید کردند، گفت: بیشترین بازدید از آرامگاه فردوسی و موزه توس با ۳۳۰ هزار و ۳۴۷ نفر و سپس آرامگاه و موزه نادر با ۱۵۵ هزار و ۸۶۸ نفر بوده است.

وی افزود: این بازدیدها از موزه بزرگ خراسان، آرامگاه فردوسی و موزه توس، آرامگاه و موزه نادر، آرامگاه خیام، موزه نجوم، آرامگاه عطار، موزه باستان شناسی و سایت موزه شادیاخ نیشابور، موزه‌های باستان شناسی و مردم شناسی گناباد، سایت موزه بندیان درگز، موزه‌های شهرهای چناران، قوچان، کلات، تایباد، فریمان، تربت جام، سبزوار، تربت حیدریه، رشتخوار، خواف، بردسکن، موزه مردم شناسی رباط ویرانی شاندیز، برج تاریخی علی آباد کشمر، رباط شرف سرخس و مدرسه غیاثیه خرگرد خواف انجام شده است.

پهلوان تصریح کرد: آمار بازدید از سایر اماکن فرهنگی تاریخی همچون آس بادهای نشتیفان خواف، قنات جهانی گناباد، بنای قطب‌الدین حیدر تربت حیدریه، مجموعه معماری مزار شیخ احمد جامی در تربت جام، آرامگاه و مزار ابوبکر تایبادی در تایباد، بنای تاریخی مصلی و خانه ملک در مشهد، خانه تاریخی دانش کاشمر و... لحاظ نشده است.

رئیس گروه موزه‌ها و اموال منقول اداره کل میراث فرهنگی، گردشگری و صنایع دستی خراسان‌رضوی گفت: موزه‌ها و اماکن فرهنگی و تاریخی خراسان رضوی، هر روز (حتی روزهای تعطیل) از ساعت ۹ تا ۱۷ پذیرای علاقمندان بازدید کننده است و در صورت تقاضا برای اماکن پر رفت و آمد، ساعت بازدید افزایش پیدا می‌کند.

تشکیل نمایشگاه محصولات صادراتی کشور به قطر در بوشهر

بوشهر

معاون هماهنگی امور اقتصادی استاندار بوشهر از تشکیل نمایشگاه صادراتی محصولات استان‌های کشور با محوریت صادرات به کشور قطر در بوشهر خبر داد.

سعید زرین‌فر معاون هماهنگی امور اقتصادی استاندار بوشهر با تأکید بر حمایت از صادرات کنندگان برای حضور در نمایشگاه‌های بین‌المللی گفت: استان‌های حاشیه خلیج فارس معمولاً در ادوار مختلف تاریخی با کشورهای مختلف مراودات تجاری و اقتصادی داشته‌اند که بوشهر موقعیت ویژه‌ای از نظر فاصله با کشورهای حاشیه خلیج فارس دارد. وی با بیان اینکه استان بوشهر در ابعاد گوناگون اقتصادی دارای ظرفیت‌های مهمی است، افزود: توسعه تجارت خارجی با توجه به همسایگی کشورهای مختلف حاشیه خلیج فارس با استان بوشهر مورد توجه ویژه قرار دارد. معاون هماهنگی امور اقتصادی استاندار بوشهر با اشاره به اینکه این استان در تولید محصولات کشاورزی از ظرفیت بالایی برخوردار است، تصریح کرد: علاوه بر محصولات فصول مختلف، استان بوشهر در عرصه تولید خرما و گوجه فرنگی خارج از فصل از توانمندی و قابلیت بالایی برخوردار است.

زرین‌فر با تأکید بر توسعه صادرات از بنادر استان بوشهر گفت: کشور قطر به سبب نزدیکی با بنادر استان بوشهر یکی از بازارهای هدف صادراتی، بازرگانان استان بوشهر است. معاون هماهنگی امور اقتصادی استاندار بوشهر بیان کرد: آمادگی لازم برای راه‌اندازی نمایشگاه تولید محصولات استان‌ها با محوریت صادرات به کشور قطر در بوشهر وجود دارد. زرین‌فر با تأکید بر حمایت از صادرات کنندگان برای حضور در نمایشگاه‌های بین‌المللی خاطر نشان کرد: استان‌های حاشیه خلیج فارس معمولاً در ادوار مختلف تاریخی با کشورهای مختلف مراودات تجاری و اقتصادی داشته‌اند که بوشهر موقعیت ویژه‌ای از نظر فاصله با کشورهای حاشیه خلیج فارس دارد. وی با بیان اینکه بوشهری‌ها با کشورهای مختلف حاشیه خلیج فارس از جمله قطر مراودات تجاری تاریخی دارند گفت: با توجه به این ویژگی، زمینه‌ای فراهم شود تا تمام صادرات استان‌ها به کشور قطر با محوریت استان بوشهر انجام شود.

۷۰ درصد ماهیان صنعتی به صورت خام از کنارک خارج می‌شود

سیستان‌وبلوچستان

۷۰ درصد ماهیان صنعتی شهرستان کنارک به صورت خام صادر می‌شوند که ضروری است با فرآوری و تبدیل ماهیان به فیله ضمن ایجاد ارزش افزوده، زمینه اشتغال بسیاری از جوانان جویای کار را در منطقه فراهم کرد.

حمیدالدین یوسفی فرماندار کنارک در جنوب سیستان و بلوچستان با اشاره به صادرات ۷۰ درصدی ماهیان صنعتی صید شده در این شهرستان به صورت خام گفت: ایجاد پارک علم و فناوری تخصصی شیلات، مرکز علمی پژوهشی تخصصی شیلات، آزمایشگاه مرجع و ایجاد مراکز تحقیق و توسعه، بازارچه مرزی تخصصی شیلات و بورس تن ماهیان بخشی از حلقه‌های مفقوده این صنعت است. وی با اشاره به اینکه، اشتغال یکی از دغدغه‌های اصلی مسئولان کشور است و شهرستان کنارک ظرفیت‌های خوبی برای سرمایه‌گذاری و ایجاد اشتغال دارد. افزود: در نشست کمیته تخصصی اشتغال طرح‌های بزرگی با هدف‌گذاری بالا و اشتغالزایی قابل توجه در کنارک پیش‌بینی شده که برخی از این طرح‌ها در سال‌های اخیر راه‌اندازی شده است.

فرماندار کنارک ادامه داد: با توجه به ظرفیت خالی شهرستان در برخی بخش‌های اقتصادی انتظار می‌رود دستگاه‌های اجرایی مربوطه نسبت به شناسایی این ظرفیت‌ها و معرفی آن به سرمایه‌گذاران اقدام کنند. یوسفی گفت: مسئولان تلاش کنند تا خوشه‌های صنعتی به ویژه در بخش صید و صیادی و ماهیان صنعتی تکمیل شود تا با فرآوری، عمل‌آوری و تبدیل ماهیان به فیله تعداد اشتغال را افزایش دهیم.

وی افزود: آموزش‌های فنی و حرفه‌ای باید هدفمند بوده و مناسب با ظرفیت منطقه باشد و با توجه به نیاز شهرستان نیروی ماهر و متخصص به منظور به کارگیری در واحدهای مختلف تولیدی و خدماتی تربیت شوند. وی تأکید کرد: بانک‌های عامل در خصوص پرداخت تسهیلات به ویژه اخذ ضمانت‌ها با متقاضیان طرح‌ها همکاری و مساعدت لازم را داشته باشند. فرماندار کنارک گفت: این شهرستان با ۲۰۰ کیلومتر مرز آبی و وجود بنادر صیادی نقش مهمی در تولید انواع آبزیان (ماهی و میگو) دارد.

۲ هزار کلاس درس لرستان استانداردسازی شد

لرستان

مدیرکل نوسازی و تجهیز مدارس لرستان از استانداردسازی بیش از ۲ هزار کلاس درس در استان خبر داد.

محمدرضا حیدری مدیرکل نوسازی و تجهیز مدارس لرستان با بیان اینکه در بحث استانداردسازی سیستم‌های گرمایشی تحول خوبی در لرستان رخ داده است، گفت: سال گذشته ۱۷۸ کلاس درس را استانداردسازی کردیم و این در حالی است که امسال استانداردسازی ۲۸۸۱ کلاس درس را در دستور کار داریم. وی افزود: این مدارسی که بناست استانداردسازی شوند علمک گاز تا درب مدرسه نصب شده است. مدیرکل نوسازی و تجهیز مدارس لرستان ادامه داد: تاکنون از مجموع ۲۸۸۱ کلاس درس، ۱۸۵۵ مورد در استان استاندارد شده است. حیدری گفت: برای مابقی کلاس‌ها تجهیزات خریداری شده و ظرف دو هفته آینده این مهم را انجام خواهیم داد. وی افزود: برای خرید تجهیزات لازم برای استانداردسازی کلاس‌های درس ۱۷/۵ میلیارد تومان هزینه شده و این در حالی است که سال گذشته ۲ میلیارد تومان هزینه کرده‌ایم.

پرداخت ۴۳ میلیارد تومان تسهیلات اشتغال به نیازمندان قزوینی

قزوین

در ۹ ماه امسال بیش از ۴۳ میلیارد و ۷۸۰ میلیون تومان تسهیلات اشتغالزایی به مددجویان تحت حمایت و متقاضیان نیازمند قزوینی پرداخت شده است.

مجید مؤمنی مدیرکل کمیته امداد استان قزوین گفت: در ۹ ماه امسال بیش از ۴۳ میلیارد و ۷۸۰ میلیون تومان تسهیلات اشتغالزایی به هزار و ۴۷۵ مددجوی تحت حمایت و متقاضی نیازمند پرداخت شده است. وی افزود: کمیته امداد به ایده‌های نو در طرح‌های اشتغال تأکید دارد و تاکنون طرح‌هایی با همین رویکرد در کمیته امداد پیگیری شده است که تولید برق از انرژی خورشیدی، میوه خشک کنی، پرورش و تولید گیاهان دارویی و بوم گردی از جمله آنهاست. مدیرکل کمیته امداد استان قزوین تصریح کرد: ظرفیت‌های مختلفی در استان قزوین داریم که لازم است از این ظرفیت‌ها استفاده شود تا بستر ایجاد اشتغال پایدار برای خانواده‌ها را ایجاد کنیم، عرصه‌هایی که به درآمدزایی شایسته منجر می‌شود.

برنامه‌ریزی برای تخریب و ساخت مسکن ۲۸۰۰ زلزله‌زده میانه

آذربایجان‌شرقی

فرماندار ویژه میانه از افزایش سهمیه ۲ هزار واحد منزل مسکونی دائمی برای تخریب و بازسازی به ۲۸۰۰ واحد خبر داد.

محمدرضا مشایخی فرماندار ویژه میانه با اشاره به استمرار احداث منازل مسکونی دائم در این مناطق با توجه به مساعد بودن فعلی شرایط آب و هوایی و تجهیز انبار ترک به مصالح ساختمانی مورد نیاز گفت: سهمیه ساخت وساز خانه‌های تخریب شده در زلزله اخیر میانه از ۲ هزار واحد به ۲۸۰۰ رسیده است. وی افزود: با جدیت در ساخت اسکان‌های دائم شاهد به اتمام رسیدن اسکان دائم مردم و اماکن دامی تا پایان فصل بهار سال آینده خواهیم بود. فرماندار ویژه میانه، همچنین با تأکید بر اینکه نباید خدمات دولت در حمایت از زلزله زدگان تضییع شود، اختصاص تسهیلات و امکانات در عرض ۴۸ ساعت پس از وقوع زلزله را توفیق بزرگی برای دولت برشمرد و تصریح کرد: خدمات دولت نباید مورد سوء استفاده برخی از افراد سودجو قرار گیرد.

استقرار ۸۰ پزشک متخصص در مراکز درمانی دانشگاهی هرمزگان

هرمزگان

با اقدامات صورت گرفته در خصوص به‌کارگیری متخصصان در رشته‌های مختلف، ۸۰ نیروی متخصص در سطح استان هرمزگان جذب و مستقر شدند.

دکتر عبدالله غریب‌زاده، معاون درمان دانشگاه علوم پزشکی هرمزگان گفت: در این دوره تعداد ۸۰ نفر نیروی متخصص در رشته‌های زنان و زایمان، داخلی، بیهوشی، قلب و عروق، جراحی عمومی، رادیولوژی، اطفال، طب اورژانس، گوش و حلق و بینی، جراحی مغز و اعصاب، اورولوژی، ارتوپدی، چشم، عفونی، پوست، پزشکی هسته‌ای، رادیوتراپی، روان‌پزشکی، و طب کار در سطح استان توزیع شده است. وی افزود: به منظور توزیع عادلانه این نیروها در سطح استان، ضریب جمعیتی، سطح ارجاع، امکانات و تجهیزات، تعداد متخصصان فعال و ظرفیت مراکز در نظر گرفته شده که بر همین اساس قریب به اتفاق شهرستان‌های استان دارای تخصص‌های اصلی، و در شهرستان‌ها با توجه به شاخص‌های ذکر شده متخصصان توزیع شده‌اند.

۱۰۹ هزار مترمربع فرش دستباف در کرمانشاه بافته شد

کرمانشاه

معاون بازرگانی سازمان صنعت، معدن و تجارت استان کرمانشاه از تولید بیش از ۱۰۹ هزار مترمربع فرش دستباف در کرمانشاه در ۹ ماهه امسال خبر داد.

احسان باقرخانی معاون بازرگانی سازمان صنعت، معدن و تجارت استان کرمانشاه، از تولید بیش از ۱۰۹ هزار مترمربع فرش دستباف در کرمانشاه در ۹ ماهه امسال یاد کرد و گفت: این میزان تولید فرش نسبت به مدت مشابه سال قبل حدود ۱۰ درصد بیشتر شده است. وی افزود: عمده فرش تولیدی نیز مربوط به شهرستان‌های کرمانشاه، سنقر، صحنه و اسلام آبادغرب بوده است. معاون بازرگانی سازمان صنعت، معدن و تجارت استان کرمانشاه پیش‌بینی کرد، میزان فرش دستباف تولیدی استان تا پایان سال به ۱۲۰ هزار مترمربع برسد. باقرخانی با بیان اینکه بخش زیادی از فرش تولیدی کرمانشاه به استان‌های دیگر می‌رود، تصریح کرد: فارس، آذربایجان شرقی، همدان، البرز و کردستان از مهم‌ترین این استان‌ها هستند.

نمایشگاه‌های زنجان عامل ایجاد اشتغال برای ۱۲ هزار نفر

زنجان

با توجه به برگزاری نمایشگاه‌های تخصصی و فروش در ۹ ماه ابتدایی سال جاری در استان زنجان، برای ۲ هزار و ۳۲۸ نفر به صورت مستقیم و ۹ هزار و ۳۶۱ نفر به صورت غیرمستقیم اشتغال ایجاد شده و آمار بازدیدکنندگان اکو نیز به بیش از ۱۰۰ هزار نفر رسیده است.

ناصر فغفوری رئیس سازمان صنعت معدن و تجارت زنجان با اشاره به اینکه برپایی نمایشگاه‌های بین‌المللی در ۹ ماهه اول سال در این استان برای ۱۲ هزار نفر به طور مستقیم و غیر مستقیم اشتغال ایجاد کرده است گفت: دو طیف در برگزاری نمایشگاه مشارکت دارد که در کارگروه توسعه صادرات و نمایشگاه‌های عرضه مستقیم کالا توسط ستاد تنظیم بازار انجام می‌گیرد. این مقام مسئول با تأکید بر اینکه از سال‌های قبل هیچ محدودیتی برای برگزاری نمایشگاه‌های تخصصی وجود ندارد، عنوان کرد: تمام تلاش‌ها برای افزایش صادرات بوده و حساسیت نیز بر روی نمایشگاه‌های عرضه مستقیم کالا است که متولی آن اتاق اصناف است تا رضایت کسبه نیز جلب شود. جلال مفیدی عضو هیئت مدیره نمایشگاه بین‌المللی کاسپین زنجان نیز با اشاره به اینکه در سال ۹۸ تعداد ۳۳ عنوان نمایشگاه در غالب ۱۶ دوره برگزار شده است، اظهار داشت: میانگین بازدیدکننده‌ها از نمایشگاه‌های تخصصی در مجموع دوره‌ها حدود ۱۷ هزار و ۵۰۰ نفر بوده است و در نمایشگاه فروش نیز به ۷۵ هزار نفر رسیده است و آمار بازدید کنندگان اکو به بیش از ۱۰۰ هزار نفر افزایش یافته است. این مقام مسئول خاطرنشان کرد: طی برگزاری نمایشگاه‌ها در ۹ ماه سال جاری برای ۲ هزار و ۳۲۸ نفر به صورت مستقیم و ۹ هزار و ۳۶۱ نفر به صورت غیر مستقیم اشتغال ایجاد شده است. جلال مفیدی با بیان اینکه در برگزاری نمایشگاه‌ها اهداف خاصی پیگیری می‌شود، خاطرنشان کرد: جشنواره‌های فرهنگی در راستای نشاط اجتماعی و امیدآفرینی، نمایشگاه خارجی برای معرفی ظرفیت‌های تولیدی و صادرات و نمایشگاه‌های دائمی توانمندی‌های صادراتی استان با بیش از صد هیئت تجاری از کشورهای مختلف برای صادرات ۱۰۰ میلیون دلاری برگزار می‌شود.

۱۳۰۰ فرصت شغلی توسط کمیته امداد سمنان ایجاد شد

سمنان

مدیرکل کمیته امداد استان سمنان گفت: در ۹ ماهه سال جاری یک هزار و ۳۰۰ فرصت شغلی برای مددجویان کمیته امداد استان با ارائه تسهیلات ایجاد شده است.

محسن مسعودیان‌راد مدیرکل کمیته امداد استان سمنان در مراسم ویژه شهادت حاج قاسم سلیمانی که در نمازخانه کمیته امداد سمنان برگزار شد بابیان اینکه هزار و ۳۰۰ فرصت شغلی در ۹ ماهه سال جاری و پرداخت تسهیلات و به‌کارگیری مددجویان ایجاد شده است، گفت: ۴۵ میلیارد تومان تسهیلات اشتغالزایی توسط کمیته امداد سمنان پرداخت شده و روند پرداخت تسهیلات دیگر تا پایان سال ادامه دارد. وی با بیان اینکه استعداد سنجی در حوزه اشتغال برای ۱۲ هزار ۴۳۰ مددجوی تحت حمایت کمیته امداد استان سمنان انجام شده است، افزود: ۳۱ درصد از این افراد مستعد اشتغال شناسایی و ظرفیت ایجاد اشتغال برای آنها بررسی شده است. مدیرکل کمیته امداد استان سمنان ادامه داد: عمده مشاغل ایجاد شده برای مددجویان این نهاد در قالب طرح‌های خدماتی، دامپروری، کشاورزی، صنایع‌دستی، صنعتی و معدنی و شیلات بوده است.

ثبت‌نام ۷ هزار نفر برای طرح کارورزی در کرمانشاه

کرمانشاه

مدیرکل تعاون، کار و رفاه اجتماعی استان کرمانشاه از ثبت‌نام بیش از ۷ هزار کرمانشاهی برای طرح کارورزی در این استان خبر داد.

حسن عزیزی مدیرکل تعاون، کار و رفاه اجتماعی استان کرمانشاه گفت: سهمیه به کارگیری افراد در طرح کارورزی استان کرمانشاه ۵ هزار و ۵۰۰ نفر است که تاکنون بیش از ۷ هزار متقاضی در این طرح ثبت نام کردند. وی افزود: تعداد ۹۱۴ واحد پذیرنده در طرح کارورزی ثبت نام کردند که ۲۷۸ واحد واجد شرایط بودند. مدیرکل تعاون، کار و رفاه اجتماعی استان کرمانشاه ادامه داد: در این راستا ۵۵۳ قرارداد با کارورزان منعقد شده و ۳۵ نفر برای به کارگیری به تأمین اجتماعی معرفی شدند. عزیزی تصریح کرد: شهرستان‌های کرمانشاه، اسلام آبادغرب، گیلانغرب و سرپل‌ذهاب بیشترین شمار فارغ‌التحصیلان واجد شرایط طرح کارورزی را به خود اختصاص دادند. به گفته وی، بیشترین قرارداد منعقد شده در طرح کارورزی نیز مربوط به شهرستان‌های کرمانشاه، سرپل‌ذهاب و ثلاث باباجانی بوده است.

گذر و نظر

محمدرضا هادیلو

۴ استان میزبان پیکر حاج قاسم

عشق تعریف ندارد و عاشق شدن، دل می‌خواهد. شاید هیچ چیز مثل خبر شهادت مظلومانه سردار نمی‌توانست نشان دهد که ایران همه یکپارچه دلداده بزرگ مردی است که بی‌هیچ حرف و حدیث و ادعایی به سلطان قلب‌ها تبدیل شده و حالا عاشقانش در سوگ فراقش سیاه پوش شده‌اند. اینجا دیگر نه قومیتی وجود دارد و نه زبان و نه رنگ پوستی. هر استان با رسم و رسوم خود ناله فراق سر داده و همه کوچه و خیابان‌ها به نام ایشان، به حسینیه بزرگی تبدیل شده است. ایران دو شبانه‌روز نخوابید و چشم به راه رسیدن پیکر مطهر سردار شهدا سپهبد حاج قاسم سلیمانی ماند تا سر بر روی تابوتش بگذارد و هزاران حرف نگفته را نجوا کند.

■■■

کاش آن شب به صبح نمی‌رسید. کاش همه خواب می‌ماندیم. کاش همه دروغ می‌گفتند. کاش هنوز صدای حاج قاسم را می‌شنیدیم. هنوز شب در اوج ظلماتش قرار داشت که نوری از زمین به سمت آسمان رفت تا ثابت کند روشنی فقط به خورشید نیست. صبح جمعه با اینکه خورشید در آسمان بود اما هیچ جا روشن نبود. صبحی که باید در تاریکی قدم بر می‌داشتیم و سخت‌ترین خبر سال را باور می‌کردیم. «سردار حاج قاسم سلیمانی را به شهادت رساندند.» از همان دقایق اول انتشار این خبر بود که ایران غرق در ماتم شد. خنده از لب‌ها گریزان و همه جا سیاه پوش شد. اما نه. هنوز یکجا هست که سر از پا نمی‌شناسد. یک جا که سال‌هاست چشم به راه رسیدن سردار دوخته. یک جا که سردار وصیت کرده برای همیشه در آنجا آرام بگیرد. «گلزار شهدای کرمان»؛ جایی که از صبح جمعه گذشته تا صبح سه‌شنبه آینده در حال و هوای خاصی سیر می‌کند و دل در دلش نیست تا فرزند رشیدش از راه برسد و برای همیشه در آغوشش بگیرد. شهدای این گلزار حرف‌های زیادی برای گفتن دارند. حرف‌هایی که فقط فرمانده می‌شنود و بس. کرمانی‌ها هر روز صبح به این گلزار می‌روند تا با زیباترین گل‌های دنیا آذینش ببندند. آذینی که در خور بهترین بنده آسمانی خدا باشد.

■ نام ایران، حاج قاسم است

حالا تمام استان‌های ایران به حسینیه تبدیل شده است. کوچه و خیابانی را نمی‌توان یافت که عکسی از سردار شهدا در آن نباشد. از شمال کشور گرفته تا جنوب و از شرقی‌ترین نقاط مرزی تا غرب این مرز و بوم که یکی از بزرگ‌ترین محافظانش را از دست داده است. همه می‌دانند مدیون حاج قاسم هستند. مراسمات عزاداری پایانی ندارند و امروز قبل از اینکه پیکر مطهر این شهید عالیقدر از خوزستان به خراسان‌رضوی برسد، هزاران ایرانی از اقصی نقاط کشور خود را به شهر مقدس مشهد رساند تا به سردار ثابت کنند راهش اینچنین پر رهرو خواهد بود. پیکر مطهر فرمانده سرافراز جبهه مقاومت سپس در تهران و کرمان نیز تشییع خواهد شدو در این چند روز مردم همه شهرها مشغول عزاداری هستند. خیابان‌های منتهی به حسینیه اعظم زنجان مملو از جمعیت است. در قزوین و به دعوت هیئت‌های مذهبی شهر، مردم سه روز است که در خیابان‌ها به عزاداری می‌پردازند و اکثر بازارهای بزرگ شهرهای مختلف کشور به احترام شهادت سردار، کرکره‌های خود را پایین آورده‌اند. امامزاده‌های مازندران به محلی برای تجمع مردم و ادای احترام به این شهید شامخ تبدیل شده است و در سیستان و بلوچستان هم هموطنان با رسم و رسوم خاص خود یاد عزیز از دست رفته را گرامی داشته و به عزاداری می‌پردازند. روز گذشته خبر رسید یکی از خیابان‌ها در استان کهگیلویه و بویراحمد به نام سردار رشید اسلام، سپهبد قاسم سلیمانی نام‌گذاری خواهد شد و در چهارمحال و بختیاری هم شهرکردی‌ها از تصمیمشان برای انجام این کار خبر دادند. باید باور کنیم نام سردار در یک خیابان نمی‌گنجد. نام سردار در راهی گذاشته شد که به خدا می‌رسد. امروز ایران را با شهید قاسم سلیمانی می‌شناسند.

گذری بر استان‌ها

پیشخوان Pishkhan.com

■ **چهارمحال و بختیاری:** سرپرست شهرداری شهرکرد نام‌گذاری یکی از معابر مرکز استان به نام سردار سپهبد حاج قاسم سلیمانی خبر داد. محمدرضا امیدی افزود: به منظور زنده نگه داشتن یاد و نام شهدای والامقام و تکریم و تجلیل از رشادت‌های سراسر افتخار سپهبد شهید سردار قاسم سلیمانی فرمانده نیروی قدس سپاه پاسداران انقلاب اسلامی ایران، با تأیید و مصوبه شورای اسلامی شهرکرد، به زودی یکی از معابر شهرکرد به نام مبارک این شهید عزیز مزین می‌شود.

■ **هرمزگان:** مدیرکل بنادر و دریانوردی هرمزگان از افزایش پنج درصدی عملیات جابه‌جایی تعداد کانتینرهای صادراتی و ترانشیپی در بزرگ‌ترین بندر بازرگانی ایران خبر داد. الهمراد عفیفی‌پور گفت: طی دوره زمانی اول فروردین تا ابتدای دی ماه ۹۸، یک میلیون و ۱۷۵ هزار و ۳۶۰ TEU کانتینر (هر تی‌ای‌یو معادل یک کانتینر ۲۰ فوت) در این بندر تخلیه و بارگیری شد. وی ادامه داد: از مجموع ۹۹۷ هزار TEU کانتینر پر تخلیه و بارگیری شده طی ۹ ماهه اخیر، نزدیک به ۲۲۰ هزار TEU ترانشیپ شده است که در همسنجی با مدت مشابه سال گذشته افزایش پنج درصدی داشته است.

■ **کهگیلویه و بویراحمد:** مدیرکل استاندارد کهگیلویه و بویراحمد از ابطال ۵۸ پروانه کاربرد علامت استاندارد در استان خبر داد. بهمن رحمتی، افزود: از ابتدای سال جاری تاکنون ۴۰ فقره پروانه کاربرد علامت استاندارد اجباری و تشویقی در استان صادر، ۴۱ فقره پروانه تمدید و ۵۸ فقره پروانه دیگر ابطال و تعلیق شدند. رحمتی تصریح کرد: پروانه‌های صادره مربوط به واحدهای تولیدی مصالح ساختمانی، شن و ماسه، بتن آماده، تأسیسات سیلندر پرکنی و صنایع غذایی است.

■ **کردستان:** معاون حفاظت و بهره‌برداری شرکت آب منطقه‌ای کردستان گفت: به منظور فرهنگ‌سازی در زمینه مصرف هوشمندانه آب و رعایت کامل اصل صرفه‌جویی بیش از ۱۰۰ فعالیت فرهنگی در حوزه احیا و تعادل بخشی آب‌های زیرزمینی در سال جاری انجام یافته است. عرفان مومن‌پور موضوع کمبود آب و لزوم صرفه‌جویی در مصرف را مطرح کرد و افزود: استفاده از ظرفیت‌های فرهنگی می‌تواند زمینه‌های مثبتی را در شکل‌دهی به عملکرد متناسب در حوزه‌های احیا و تعادل بخشی آب‌های زیرزمینی به بار آورد و جامعه را به سوی صرفه‌جویی سوق دهد.

■ **قزوین:** معاون اجتماعی و پیشگیری از وقوع جرم دادگستری استان قزوین از برگزاری کارگاه آموزشی مهارت‌های اجتماعی ویژه مربیان مهدهای کودک در قزوین خبر داد. حجت‌الاسلام محمد حیدری در خصوص اهداف برگزاری کارگاه آموزشی مهارت‌های اجتماعی گفت: ارتقا دانش، نگرش، توان و مهارت مربیان به منظور رشد و تربیت صحیح و کارآمد نسل آینده ساز جامعه از اهداف برگزاری این قبیل کارگاه‌هاست. وی افزود: عادت‌ها، طرز تفکر، عقاید و تمایلاتی که فرد در ایام کودکی کسب می‌کند، اساس موفقیت یا شکست او در دوره‌های بعدی زندگی را تشکیل می‌دهد و توانمندی‌های رفتار و ویژگی‌های شخصیتی بزرگسالان تحت تأثیر رویدادهاست که در دوران کودکی برای آنها اتفاق افتاده است.

گزارش یک

بهناز قاسمی

۴۰ درصد واحدهای دامداری در یک دهه اخیر تعطیل شده‌اند

عملکرد ضعیف دولت در کنترل بازار گوشت قرمز

در حال حاضر وضعیت بازار به‌گونه‌ای است که باید بگوییم خوش به حال دلالان؛ چون هم تولیدکننده ارزان می‌فروشد و هم مصرف‌کننده گران می‌خرد و در این میان فقط دلالان سود می‌کنند

عملکرد ضعیف وزارت جهادکشاورزی در کنترل بازار گوشت قرمز در سال گذشته و امسال موجب نارضایتی دامداران شده است، به‌طوری که به‌رغم انباشت دام در دامداری‌ها تولیدکنندگان و مصرف‌کنندگان همچنان متضرر می‌شوند و متولی بازار گوشت قرمز هنوز نتوانسته تدابیر ویژه‌ای برای کنترل قیمت و تأمین گوشت در ماه‌های پایانی سال بیندیشد. این به‌هم‌ریختگی و نابسامانی بازار و تصمیم‌گیری‌ها در حالی است که براساس آمار در یک دهه اخیر حدود ۴۰درصد از واحدهای دامداری به تعطیلی کشانده شدند.

رضا دهشیری | جوان

مرکز آمار ایران از افزایش ۱/۷درصدی تعداد دام سبک کشور در پاییز امسال خبر داد و اعلام کرد تعداد دام سبک کشور به بیش از ۵۶ میلیون رأس رسیده است. طی هفته‌های اخیر نیز انجمن‌ها و اتحادیه‌های پرورش دام سبک و سنگین با اشاره به انباشت دام در دامداری‌ها اعلام کردند که دام‌ها خریدار ندارند و عرضه برای آنها به شدت افت کرده است، از این رو آزادسازی صادرات دام زنده را خواستار شده‌اند. سال گذشته در اواخر پاییز، بازار به شدت با کمبود دام زنده مواجه شده بود، اما امسال به مدد پرورش‌دهندگان دام سبک و سنگین، تولید بالا رفته، اما سود آن به جیب دلالان می‌رود. به‌عبارت دیگر متولیان بازار گوشت قرمز، همانطور که سال گذشته نتوانستند بازار را تنظیم کنند و کشور را به واردکننده بزرگ گوشت در منطقه تبدیل کردند، امسال نیز به‌رغم فراوانی دام زنده، هیچ همت و برنامه مشخصی برای تنظیم بازار و ثبات قیمت‌ها در ماه‌های پایانی سال ندارند. مختارعلی عباسی، رئیس مرکز اصلاح نژاد دام و بهبود تولیدات دامی وزارت جهادکشاورزی نیز با بیان اینکه براساس برآوردهای انجام شده بین ۲۰۰ تا ۲۵۰ هزار رأس دام پرواری آماده عرضه در کل کشور وجود دارد، گفت: «یکی از پیشنهادات ما آزاد شدن صادرات به صورت محدود بوده است البته ما خودمان با این امر موافق نیستیم و چون تشکل‌ها درخواست داده‌اند آن را به ستاد تنظیم بازار پیشنهاد کردیم، ولی با توجه به اینکه طی حدود دو ماه آینده تقاضا در کشور افزایش می‌یابد و بازار به تعادل می‌رسد این مسئله باعث کمبود و ایجاد مشکل می‌شود و تا بخواهیم آن را کنترل کنیم بازار تحت تأثیر قرار می‌گیرد.»

خوش به حال دلالان

همچنین سعید سلطانی سروستانی در گفت‌وگو با مهر با اشاره به اینکه هنوز هیچ تصمیمی برای رفع انباشت دام در کشور اتخاذ نشده است، تصریح کرد: «در حال حاضر وضعیت بازار به‌گونه‌ای است که باید بگوییم خوش به حال دلالان؛ چون هم تولیدکننده ارزان می‌فروشد و هم مصرف‌کننده گران می‌خرد و در این میان هم فقط دلالان سود می‌کنند.»

وی با بیان اینکه در حال حاضر قیمت هر کیلوگرم گوساله زنده ۲۵ هزار تومان و گوسفند زنده ۳۶هزار تومان است، افزود: «در حال حاضر قیمت هر کیلوگرم گوشت گوساله برای مصرف‌کنندگان باید ۶۰ هزار تومان و گوشت گوسفند ۷۲ هزار تومان باشد که بعضاً این قیمت‌ها در بازار رعایت نمی‌شود و گرانفروشی صورت می‌گیرد.»

تأمین‌کنندگان گوشت به دنبال سود آنی هستند

مدیرعامل اتحادیه سراسری دامداران با اشاره بر لزوم وجود تشکیلاتی که صفر تا ۱۰۰ اقدامات مربوط به تولید، بازار و توزیع گوشت را عهده‌دار باشد، گفت: «در هیچ کجای دنیا این مسئولیت‌ها بر عهده دولت نیست و دولت‌ها نمی‌توانند در اجرای این مسئولیت‌ها موفق عمل کنند؛ بنابراین باید امور را به بخش خصوصی واگذار کنند. تأمین‌کنندگان گوشت در حال حاضر که با انباشت دام در کشور مواجه هستیم، نباید فقط به فکر خودشان و خارجی‌ها باشند؛ بلکه باید دام‌های مازاد را خریداری و انباشت و در زمان مناسب به بازار عرضه کنند، اما سؤال اینجاست که چرا این کار را نمی‌کنند که در پاسخ باید گفت چون آنها به دنبال سود خود بوده و البته سود آنی هم می‌خواهند.» وی در بخش دیگری از سخنان خود با بیان اینکه بهره‌وری در وزن لاشه ۳۰درصد کمتر از متوسط جهانی است، افزود: «متوسط جهانی در این رابطه، عدد ۲۲ کیلوگرم است که در کشور ما این عدد ۱۷کیلوگرم است. با روش‌های اصلاحی از جمله اصلاح تغذیه، می‌توانیم به رقم متوسط جهانی دست یابیم و این توانایی را داریم.»

بازار را به ما بسپارید

سلطانی با اشاره به اینکه واردات گوشت قرمز در سال گذشته با ارز ۴ هزار و ۲۰۰ تومانی و الان با ارز نیمایی انجام می‌شد، نفعی برای مردم نداشته است، افزود: «سال گذشته حدود ۱۸۰هزار تن گوشت وارد کشور شد، اما متأسفانه مردم همچنان مجبور بودند با قیمت بالا این کالا را تهیه کنند و متوجه واردات گسترده آن نشدند، ضمن اینکه در این میان تنها تولیدکننده آسیب دید.»

وی تأکید کرد: «دولت برای یکسال به صورت آزمایشی تفاوت ریالی ارزی را که قرار است به واردات اختصاص دهد، صرف تولید داخل نماید و در مقابل، ما هم به دولتمردان اطمینان می‌دهیم که در این صورت با تلورانس ۵ درصدی، نیاز کشور را در داخل تأمین کنیم؛ ضمن اینکه اگر نتوانستیم به این وعده عمل کنیم، دولت نیز طرح خود را متوقف و اقدام به واردات کند.» سلطانی با اشاره به واردات علوفه، دام زنده و گوشت قرمز برای تأمین نیاز داخل تصریح کرد: «با توجه به ظرفیتی که کشور دارد، ما باید یکی از این سه مورد را وارد کنیم نه همه آنها را که منجر به نابودی تولیدکننده شویم.»

وی با تأکید بر اینکه حداقل باید تولید داخل را نجات دهیم، افزود: «بعد از اجرای قانون هدفمندی یارانه‌ها ۴۰ درصد واحدهای دامداری کشور تعطیل شد که اتفاق تأسف‌باری است.»

مالیات

افزایش ۲۸ درصدی مالیات بر فروش سیگار

به گفته رئیس مرکز برنامه‌ریزی سازمان امور مالیاتی، در بودجه سال آینده مالیات بر فروش سیگار ۲۸ درصد نسبت به امسال افزایش یافته است.

احمد زمانی در گفت‌وگو با ایسنا اظهار کرد: وزارت صنعت، معدن و تجارت موظف است درآمدهای حاصل از صدور مجوز توزیع دخانیات و حق انحصار دریافتی بابت واردات و تولید محصولات دخانی طی سال ۱۳۹۸ را به حساب درآمد عمومی نزد خزانه‌داری کل کشور واریز کند که بر این اساس درآمد این وزارتخانه بابت حقوق انحصار و صدور مجوز توزیع محصولات دخانی در سال ۱۳۹۸ معادل یک میلیون ریال تعیین شده و در لایحه بودجه سال ۱۳۹۹ نیز همین رقم پیش‌بینی شده است.

وی درباره میزان درآمد حاصل از مالیات بر مصرف سیگار گفت: طبق ماده ۷۳ قانون برنامه ششم توسعه، درآمد حاصل از مالیات بر مصرف سیگار، معادل ۱۵ میلیون ریال تعیین شده و این رقم در لایحه بودجه سال ۱۳۹۹ به میزان ۲۰ میلیون و ۱۴ هزار و ۵۰۰ ریال پیش‌بینی شده است. به گفته این مقام مسئول، عملکرد سال جاری در خصوص مالیات بر مصرف سیگار به میزان ۱۶میلیون و ۵۰۰ میلیون ریال (معادل ۱۱۰درصد) بوده است. زمانی افزود: براساس ماده ۷۳ قانون برنامه ششم توسعه، صددرصد درآمدهای حاصل از مالیات سیگار، طی ردیف‌هایی که در بودجه‌های سنواتی مشخص می‌شود در جهت کاهش مصرف دخانیات، پیشگیری و درمان بیماری‌های ناشی از آن، بازتوانی و درمان عوارض حاصل از مصرف آن و توسعه ورزش در اختیار وزارتخانه‌های ورزش و جوانان، آموزش و پرورش و بهداشت، درمان و آموزش پزشکی قرار می‌گیرد.

گزارش ۲

بازی جدید بانک‌ها برای ارسال پیامک رمز پویا

گزینه «فعالسازی رمز یکبارمصرف از طریق پیامک» از عابر بانک‌ها حذف شد

مهلت پایان دی برای عملیاتی کردن کامل رمز پویا و اصلاح ساختار ارسال رمز از طریق پیامک در حالی برای نظام بانکی تعیین شده که گزینه «فعالسازی رمز پویا از طریق پیامک» در عابر بانک‌ها حذف شده است.

به گزارش مهر، بانک مرکزی جهت سهولت دسترسی مشتریان نظام بانکی به رمزهای یکبارمصرف، راه‌های متعددی را تدارک دیده بود که دامنه آن از دریافت رمز از طریق پیامک گرفته تا نصب اپلیکیشن‌های خاص هر بانک کشیده می‌شد. البته بانک مرکزی نیز این تأکید را صورت داده بود که ارسال و دریافت پیامک رمز پویا از سوی مشتریان نظام بانکی کاملاً رایگان بوده و هزینه‌ای را به دارندگان کارت‌های بانکی تحمیل نمی‌کند.

در ابتدای کار هم، بسیاری از بانک‌ها گزینه‌های دریافت رمز پویا را روی دستگاه‌های خودپرداز و شعب بانکی فعال کرده بودند؛ به‌نحوی که با مراجعه هر یک از مشتریان بانکی به دستگاه‌های خودپرداز یا شعب، سؤالاتی در رابطه با اینکه می‌خواهند رمز یکبار مصرف را از طریق پیامک دریافت کنند یا اینکه نصب اپلیکیشن را در پیش گیرند، از آنها پرسیده می‌شد، اما به دلیل سادگی فرآیند دریافت رمز از طریق اس‌ام‌اس بسیاری از مشتریان نظام بانکی ترجیح می‌دادند که این گزینه را برای خود فعال نمایند.

به مرور زمان، اگرچه قرار بر این بود که اول دی ماه، آغاز مسیر اجباری شدن استفاده از رمزهای یکبارمصرف در تراکنش‌های بدون کارت بوده و رمزهای دوم ایستا غیرفعال شوند، اما به دلیل اختلالاتی که در سیستم بانک‌ها مبنی بر پاسخگویی به نیاز مشتریان از طریق پیامک‌ها وجود داشت، بانک مرکزی اعلام کرد که به مرور زمان و ظرف مدت یک ماه یعنی از ابتدای دی ماه تا اول بهمن ماه، فرآیند تکمیل زیرساخت‌های موردنیاز برای ارسال و دریافت پیامک حاوی رمز پویا را تکمیل خواهد کرد تا مشتریان با اختلالاتی در این رابطه مواجه نشوند. حال اگرچه بانک‌ها در حال فراهم‌سازی زیرساخت‌های مرتبط هستند، اما هنوز هم بسیاری از مشتریان نظام بانکی در حوزه دریافت پیامک حاوی رمز پویا با مشکل مواجه‌اند؛ به این معنا که از حساب برخی از مشتریان نظام بانکی، حتی مبالغی بابت ارسال پیامک درخواست رمز پویا کسر شده است و اگر شارژ سیم کارت آنها کافی نباشد، امکان دریافت و ارسال پیامک برای رمز پویا را نخواهند داشت.

هفته پیش شنیده شد برخی از اپراتورها، از حساب مشتریان برای ارسال پیامک رمز پویا مبالغی را کسر می‌کنند که در واکنش به این موضوع، مسعود خاتونی، معاون فناوری یکی از بانک‌های بزرگ کشور اعلام کرد که هزینه ارسال و دریافت پیامک حاوی رمز پویا کاملاً رایگان است.

روز جمعه نیز بانک مرکزی مجدد اعلام نمود که هیچ بانکی حق دریافت هزینه پیامک مرتبط با رمز پویا را از مشتریان ندارد. درحالی که اکنون بررسی‌های میدانی خبرنگار مهر نشان می‌دهد که برخی از بانک‌ها، در گزینه‌های تغییر رمز که روی دستگاه‌های خودپرداز تعبیه شده بود، گزینه مرتبط با فعالسازی رمز پویا از طریق پیامک را حذف کرده‌اند.

در واقع، مشتریان انتخابی برای فعال‌سازی رمز پویای کارت خود از طریق پیامک ندارند و باید حتماً برای فعالسازی رمز یکبار مصرف خود، از گزینه‌های اپلیکیشن‌های بانکی استفاده نمایند که لازم است بانک مرکزی به این موضوع رسیدگی کند. البته معاون وزیر ارتباطات و فناوری اطلاعات نیز روز گذشته در گفت‌وگو با مهر اعلام کرده بود تاکنون توافقی برای رایگان بودن این سرویس نداشتیم.

حسین فلاح جوشقانی، معاون وزیر ارتباطات و رئیس سازمان تنظیم مقررات و ارتباطات رادیویی، درباره دلایل کسر هزینه ارسال پیامک رمز پویا از حساب مشترکان موبایل گفت: تاکنون مذاکره‌ای با بانک مرکزی برای رایگان بودن پیامک‌های دریافت رمز پویا صورت نگرفته است. وی گفت: تراکنش‌های پیامکی در شبکه اپراتورها هزینه دارد و تاکنون نیز در خصوص اینکه این هزینه نباید از مشترکان کسر شود و بانک‌ها این هزینه را پرداخت کنند، توافقی با بانک مرکزی انجام نشده است.

معاون وزیر ارتباطات با اشاره به اینکه بانک مرکزی باید در این زمینه با رگولاتوری مذاکره کند، افزود: هنوز در خصوص کلیات این طرح، توافقی نداشتیم. فلاح جوشقانی ادامه داد: تاکنون با ما در مورد هزینه پیامک رمزدوم پویا و دریافت آن مذاکره‌ای نشده است؛ البته جلسات مرتبی با بانک مرکزی در خصوص فرآیند رمزدوم پویا داشته‌ایم، اما موضوع رایگان بودن پیامک تا به حال مطرح نشده است.

وی گفت: در خصوص فرآیند دریافت رمز یکبار مصرف، هر بانک باید در چارچوب توافقات با اپراتورهای موبایل کار کند و تا جایی که من می‌دانم توافقی مبنی بر رایگان بودن پیامک از سوی بانک‌ها با اپراتورها صورت نگرفته است.

رئیس سازمان رگولاتوری تأکید کرد: تاکنون هر مبلغی که از مشترکان بابت پیامک دریافت رمزدوم کسر شده، قانونی بوده و تخلف اپراتور محسوب نمی‌شود؛ چراکه هر پیامک هزینه دارد و مشترک باید هزینه آن را پرداخت کند.

وی اضافه کرد: قراری بر این نبوده که هزینه پیامک‌هایی که مردم برای دریافت رمز دوم پویا به سرشماره بانک‌ها ارسال می‌کنند را اپراتورها برعهده بگیرند.

هزینه ارسال پیامک در اپراتورهای مختلف برای سیم‌کارت‌های دائمی حدود ۹ تومان و برای سیم‌کارت‌های اعتباری حدود ۱۱ تومان است و در صورتی که به طور میانگین هر ایرانی، روزانه یک پیامک به سرشماره بانکی ارسال کند، روزانه حدود ۸۰ میلیون پیامک درخواست رمزدوم پویا ارسال می‌شود که مطابق با وعده بانک مرکزی، هزینه این تراکنش باید از سوی بانک‌ها یا اپراتورها برعهده گرفته شود، اما تاکنون بانک‌ها و اپراتورهای موبایل این هزینه را تقبل نکرده‌اند.

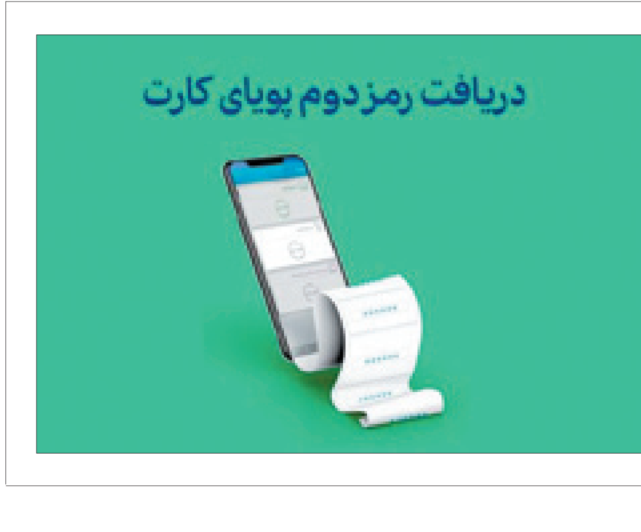

جوابیه

توضیح سازمان حمایت درباره یک خبر

سازمان حمایت از مصرف‌کنندگان و تولیدکنندگان پیرو درج گزارشی در تاریخ ۲۴ آذرماه با عنوان «داغ کردن قیمت در کارخانه‌ها مقابل نهضت فریز دولتی‌ها» جوابیه‌ای را ارسال کرده است که در ادامه می‌آید:

پیگیری‌های به عمل آمده از انجمن‌های ذیربط و سطح بازار حاکی از عدم صحت خبر منتشره برای صنایع مذکور می‌باشد. شایان ذکر است در برخی موارد تغییرات قیمت عمده‌فروشی کالا مدنظر تهیه‌کننده خبر بوده و به دلیل اینکه بعضاً واحدهای تولیدی و شرکت‌های پخش برخی تخفیفات را به دلیل افزایش هزینه‌های تولید و یا پخش حذف می‌نمایند، افزایش قیمت عمده‌فروشی ملاک تهیه خبر قرار می‌گیرد. این در حالی است که برای تغییرات نرخ کالا، قیمت درج شده روی کالا می‌بایست ملاک عمل قرار گیرد. علی‌ایحال با توجه به گستره وسیع کالاها و واحدهای تولیدی، در صورتی که برند و نام تولیدکننده ذکر گردد، بررسی و پیگیری مصادیق ارائه شده در دستور کار بازرسان این سازمان قرار خواهد گرفت.

جهان‌نما

افزایش تولید سوخت پاک برای کشتی‌ها

پالایشگران جهان پیش از اجرای مقررات سازمان بین‌المللی دریانوردی در آغاز سال ۲۰۲۰ میلادی، تولید سوخت پاک برای کشتی‌ها را افزایش دادند.

به گزارش رویترز، پالایشگران نفت در سراسر دنیا، واحدهای فرآوری‌شان را ارتقا دادند و عملیات خود را به‌گونه‌ای تنظیم کردند تا تولید فرآورده‌های نفتی کم‌گوگرد و گازوئیل دریانوردی پیش از اجرایی شدن معیارهای سخت‌گیرانه‌تر سوخت کشتی‌ها از آغاز سال ۲۰۲۰ میلادی افزایش یابد. مقررات جدید سازمان بین‌المللی دریانوردی، کشتی‌ها را از مصرف سوخت‌هایی که بیش از ۰/۵درصد گوگرد داشته باشند، منع می‌کند، مگر اینکه این کشتی‌ها به دستگاه تصفیه دودکش مجهز باشند، این در حالی است که در مقررات کنونی، مقدار گوگرد مجاز برای کشتی‌ها ۳/۵درصد است.

صنعت کشتیرانی جهان روزانه حدود ۴ میلیون بشکه نفت کوره مصرف می‌کند و تغییر مقررات می‌تواند بر بیش از ۵۰ هزار کشتی در جهان تأثیر بگذارد و بازار مهمی برای تولیدکنندگان سوخت ایجاد کند.

انتقاد بیل گیتس از توزیع ناعادلانه ثروت در امریکا

بنیانگذار مایکروسافت به شدت از توزیع نابرابر ثروت در امریکا انتقاد کرد.

به گزارش سی‌ان‌بی‌سی، بیل گیتس که در حال حاضر با ۱۰۸/۸میلیارد دلار ثروت، دومین فرد ثروتمند جهان به شمار می‌رود در یادداشتی به مناسبت پایان سال نو میلادی نوشت: اختلاف درآمدی بین طبقه متوسط و بالای امریکا به نسبت ۵۰ سال گذشته بدتر شده است و بسیاری از افراد بدان چه که لایق آن هستند نمی‌رسند در حالی که بخش زیادی از ثروت به جیب عده محدودی می‌رود.

بیل گیتس در ادامه با حمایت از طرح افزایش مالیات بر درآمد ثروتمندان که یکی از برنامه‌های تبلیغاتی نامزدهای حزب دموکرات است، گفت که دولت برای حل مشکل توزیع ناعادلانه ثروت باید مالیات بیشتری از ثروتمندان بگیرد. وی افزود: اگر پول بیشتری دارید باید درصد مالیات بیشتری بدهید؛ فکر می‌کنم باید بیشتر از چیزی که فعلاً پرداخت می‌کنیم پول بدهیم. بنیانگذار مایکروسافت در بخش دیگری از سخنانش از لزوم تغییر دیدگاه مالیاتی دولت‌ها گفت: تمرکز دولت‌ها باید روی مالیات بر سرمایه باشد، نه مالیات بر درآمد. فکر نمی‌کنم کسی بخش زیادی از ثروتش را از راه دریافت حقوق کسب کرده باشد، بلکه این سرمایه‌گذاری است که بخش عمده ثروت افراد را تشکیل داده است. نظام مالیاتی امروز این چنین نیست و به نظرم این مهم‌ترین دلیلی است که نشان می‌دهد سیستم عادلانه‌ای نداریم.

بیل گیتس تنها میلیاردری نیست که از نابرابری در اقتصاد امریکا انتقاد کرده است. مارک کوبان، میلیاردر فعال حوزه تکنولوژی نیز پیشتر گفته بود که با وجود اختلاف هنگفت ثروت طبقه سرمایه‌دار با طبقه کارگر، چنین اختلافی در پرداخت مالیات وجود ندارد و این باعث شده است تا نابرابری روزبه‌روز عمیق و عمیق‌تر شود. وارن بافت، چهارمین فرد ثروتمند در جهان نیز در همین رابطه گفته است: شاید برای خیلی از ثروتمندان خوشایند نباشد که بیشتر مالیات بدهند، اما فکر می‌کنم اکنون زمان آن فرا رسیده است که دولت ما به شکل جدی با این معضل برخورد کند. برای مدت‌ها، ثروتمندان از حمایت کنگره برخوردار بوده‌اند که به شکل عجیبی طرفدار میلیاردرها است.

واگذاری اداره میادین نفتی ونزوئلا به خارجی‌ها

شرکت نفتی دولتی PDVSA ونزوئلا که هدف تحریم‌های امریکا قرار دارد، به دلیل عدم وجود نقدینگی و کارکنان لازم، اداره برخی از پروژه‌های نفتی مشترک را به شرکای خارجی خود واگذار کرده است.

به گزارش ایسنا، وزیر نفت سابق ونزوئلا، یک نماینده مخالف دولت و منابع صنعتی اظهار کردند که تولید نفت خام توسط شرکت PDVSA و جوینت ونچرهای این شرکت به حدود یک سوم اوج ۲۰ سال اخیرش کاهش پیدا کرده است. این کاهش شدید از آنجا روی داده که مقامات نظامی بدون تجربه در صنعت نفت، مدیریت شرکت PDVSA را در اواخر سال ۲۰۱۷ به دست گرفتند و واشنگتن در اوایل سال ۲۰۱۹ این شرکت را با هدف براندازی دولت نیکلاس مادورو، رئیس‌جمهور ونزوئلا هدف تحریم قرار داد. دولت مادورو و مخالفانش سال گذشته درباره واگذاری اداره فعالیت جوینت ونچرهای اداره‌کننده میادین نفتی به شرکای خارجی مذاکره کرده بودند.

این اقدام به دولت مادورو فضای بیشتری برای تنفس می‌دهد و سرمایه‌گذاری‌های جدید در شرکت PDVSA را تشویق کرده و درآمدهای نفتی را تقویت می‌کند. با این حال پس از اقدام هوگو چاوز، رئیس‌جمهور فقید ونزوئلا که سیاست ملی‌سازی دارایی‌های نفتی را در پیش گرفته بود، جنجالی خواهد بود.

رافائل رامیرز، وزیر نفت و رئیس سابق PDVSA که پس از اختلاف با مادورو در سال ۲۰۱۴ از سمت خود کنار رفت، اظهار کرد: این شرکت پیش از این کنترل جوینت ونچرهای خود را به شرکایش واگذار کرده، اما توافقی رسماً حاصل نشده است.

رامیرز که مشاور برخی از شرکت‌های انرژی بین‌المللی است که اخیراً در ونزوئلا فعالیت داشته‌اند، اظهار کرد: شرکت PDVSA به جایگاه منعقدکننده قراردادها با شرکت‌های نفتی تنزل پیدا کرده است و دیگر نفت تولید نمی‌کند و با دیگران برای تولید نفت قرارداد امضا می‌کند.

وی گفت: شرکت روس‌نفت روسیه و CNPC چین از جمله شرکت‌هایی هستند که با اداره جوینت ونچرها یا تزریق نقدینگی به پروژه‌های نفتی بزرگ، شرکت PDVSA را سرپا نگه داشته‌اند.

مدیران، شرکای تجاری و رهبران اتحادیه کارگران که مایل نبودند نامشان فاش شود، اظهار کردند که شرکای کوچک در برخی از پروژه‌های نفتی شرکت PDVSA مسئولیت‌های بیشتری از قبیل فایننس، تجارت، تأمین تجهیزات و صادرات را در سال ۲۰۱۹ بر عهده گرفتند.

تالار شیشه‌ای

نام شرکت	قیمت پایانی	تغییر قیمت
معادن‌بافق	۸۷۶۲۸	۳۶۶۷
نوش‌مازندران	۷۳۴۸۷	۲۱۲۶
صنایع سیمان دشتستان	۱۶۸۷۷	۴۱۲
فولادآلیاژیایران	۸۳۶۰	۲۶
نساجی‌بروجرد	۴۹۸۷	۱۲
سیمان‌سفیدنی‌ریز	۴۳۸۰۵	۲۸
صنعتی‌آما	۱۲۳۳۶	-۷۰
صنعتی‌بهشهر	۱۰۷۲۴	-۶۲
سالمین	۵۸۷۲۰	-۳۸۳
گروه‌صنعتی‌ملی(هلدینگ	۸۶۶۹۴	-۵۹۵
نیرومحرکه	۹۶۱۴	-۹۲
تراکتورسازی‌ایران	۹۷۵۶	-۹۵
قنداصفهان	۴۳۴۱۱	-۴۳۸
سیمان‌اصفهان	۴۸۵۲۶	-۵۵۲
کارخانجات تولیدی شهیدقندی	۱۸۲۸۵	-۲۰۸
افست	۱۴۷۹۹	-۱۸۱
پتروشیمی نوری	۵۰۴۱۰	-۶۲۳
سرمایه‌گذاری‌آتیه‌دماوند	۵۵۷۱	-۷۱
لیزینگ رایان‌سایپا	۲۶۳۲	-۳۴
ایران‌مرینوس	۳۱۱۷۴	-۴۱۰
موتوژن	۲۶۲۸۱	-۳۵۳
گروه ستوسعه صنعتی ایران	۵۸۳۵	-۷۹
فرآورده‌های‌غذایی‌وقندپیرانشهر	۴۳۸۷۶	-۵۹۸
چرخشگر	۶۶۴۵	-۹۷
شهد	۱۹۳۸۵	-۲۸۶
قندمرودشت	۳۱۵۳۰	-۴۷۶
موتورسازان‌تراکتورسازی‌ایران	۷۰۲۰	-۱۱۰
لبنیات‌پاک	۶۱۷۳	-۹۷
صنایع‌شیمیایی‌سینا	۱۱۶۱۳۹	-۱۸۶۲
لنت‌ترمزایران	۵۱۰۳۹	-۸۱۹
صنایع‌شیمیایی‌فارس	۷۹۲۷	-۱۳۳
کمباین‌سازی‌ایران	۴۳۹۰	-۷۸
الکتریک‌خودروشرق	۶۵۳۷	-۱۱۹
سرمایه گذاری ساختمان ایران	۱۵۸۴۷	-۲۹۰
ریخته‌گری‌تراکتورسازی‌ایران	۱۳۸۷۴	-۲۵۹
سرمایه‌گذاری‌رنا(هلدینگ	۱۹۸۰	-۳۸
بیمه دانا	۶۹۹۱	-۱۳۶
سیمان‌هگمتان	۱۶۱۹۴	-۳۳۶
گروه صنعتی پاکشو	۷۸۵۷۴	-۱۶۳۲
داروسازی‌روزدارو	۹۸۸۳	-۲۱۱
سیمانکردستان	۴۱۹۱	-۹۰
کاشی‌پارس	۲۹۳۸۹	-۶۴۵
قندلرستان	۱۶۳۱۹	-۳۷۳
همکاران سیستم	۱۴۲۷۰	-۳۳۵
سیمان‌مازندران	۶۰۵۷	[illegible]
داروسازی‌جابرابن‌حیان	۱۲۰۹۸	-۳۰۲
س.ص.بازنشستگی کارکنان بانک ها	۲۵۰۵	[illegible]
پتروشیمیپارس	۵۹۳۷۸	-۱۵۰۳
فرآورده‌های‌تزریقی‌ایران	۱۴۶۲۴	-۳۷۴
لیزینگ‌صنعت‌ومعدن	۳۰۴۱	-۷۸
ملی‌سرب‌وروی‌ایران	۲۸۸۸۱	-۷۵۲
بانک سینا	۳۰۵۸	-۸۰
کشت‌وصنعت‌چین‌چین	۴۱۲۸۵	-۱۱۲۶
بیمه آسیا	۷۷۹۸	-۲۱۴
ماشین‌سازی‌نیرومحرکه	۸۷۰۵	-۲۳۹
حفاری شمال	۶۱۵۰	-۱۷۰
سیمان‌آرتااردبیل	۲۲۴۲۶	-۶۲۳
آبسال	۲۸۶۱۴	-۷۹۶
بهنوش‌ایران	۲۴۸۲۶	-۶۹۴
گروه دارویی سبحان	۸۱۸۷	-۲۳۱
سیمان‌هرمزگان	۱۰۶۶۵	-۳۱۷
سیمان‌شرق	۳۴۸۲	-۱۰۶
نوسازی‌وساختمان‌تهران	۳۷۱۴	-۱۱۴
گروه‌صنعتی‌بوتان	۳۲۳۱۰	-۱۰۳۰
سیمان‌سپاهان	۳۴۴۷	-۱۱۰
آلومینیوم‌ایران	۹۵۶۸	-۳۰۶
نیروترانس	۲۴۸۲۴	-۸۰۱
فولادامیرکبیرکاشان	۲۰۵۰۲	-۶۷۰
آهنگری‌تراکتورسازی‌ایران	۵۹۶۸	-۱۹۷
سیمان‌تهران	۲۰۵۶۴	-۶۸۲
سپنتا	۱۵۹۹۶۳	-۵۳۵۳
صنایع پتروشیمی خلیج فارس	۸۸۵۹	-۲۹۷
ذغال‌سنگ‌نگین‌طبس	۱۹۲۴۳	-۶۴۶
سرامیک‌های‌صنعتی‌اردکان	۲۱۴۸۴	-۷۳۱
بین‌المللی‌محصولات‌پارس	۱۲۵۴۷	-۴۲۷
پتروشیمی فناوران	۸۷۲۲۰	-۲۹۹۷
پگاه‌آذربایجان‌غربی	۹۶۵۹	-۳۳۳
کابل‌البرز	۱۵۰۰۳	-۵۲۹
صنایع‌کاشی‌وسرامیک‌سینا	۱۳۵۲۵	-۴۷۹
صنایع‌آذرآب	۹۵۹۴	-۳۴۱
سیمان‌ایلام	۱۰۵۲۰	-۳۷۶
رینگ‌سازی‌مشهد	۸۷۰۹	-۳۱۴
لیزینگ ایرانیان	۵۳۳۴	-۱۹۷
کاشی‌وسرامیک‌حافظ	۴۱۴۹۶	-۱۵۳۴
بیمه پارسیان	۴۶۸۰	-۱۷۴
توریستی و رفاهی آبادگران ایران	۷۷۴۳	-۲۸۹
شرکت ارتباطات سیارایران	۱۳۵۸۴	-۵۱۸
پست بانک ایران	۵۹۲۴	-۲۲۸
گسترش‌صنایع‌وخدمات‌کشاورزی	۲۶۵۷۹	-۱۰۳۷
فولادخراسان	۱۵۵۲۱	-۶۱۷
فنرسازی‌خاور	۲۰۸۰۴	-۸۲۸
ایران‌تایر	۲۱۲۱۷	-۸۴۷
نوردآلومینیوم	۵۳۷۳	-۲۱۶
تولیدی چدن سازان	۹۷۶۰	-۳۹۷
سرمایه گذاری پارس توشه	۱۱۸۷۰	-۴۸۳
داروپخش(هلدینگ	۴۶۰۲۵	-۱۸۷۴
توسعه‌شهری‌توس‌گستر	۳۹۹۷	-۱۶۴
سرمایه‌گذاری‌البرز(هلدینگ	۷۱۹۴	-۲۹۷
شیرپاستوریزه‌پگاه‌خراسان	۲۳۹۰۳	-۱۰۰۰
تولیدمحورخودرو	۱۲۸۴۴	-۵۴۲
کارخانجات‌قندقزوین	۱۷۳۴۳	-۷۳۶
فروسیلیس‌ایران	۱۹۸۰۳	-۸۴۴
کارت اعتباری ایرانکیش	۵۰۳۴	-۲۱۶
سرمایه گذاری توسعه صنعت و تجارت	۳۲۶۰	-۱۴۰
پتروشیمی خراسان	۲۲۷۸۰	-۹۸۳
داروسازی‌اکسیر	۴۶۱۳۹	-۱۹۹۵
فرآورده‌های‌نسوزآذر	۱۵۱۳۰	-۶۵۸
پتروشیمی پردیس	۲۲۰۳۳	-۹۶۳
کمک‌فنرایندامین	۷۸۱۸	-۳۵۰
عمران‌وتوسعه‌فارس	۳۱۶۵	-۱۴۲
پتروشیمی جم	۱۳۴۴۷	-۶۰۹
سرمایه گذاری دارویی تامین	۲۴۳۴۲	-۱۱۰۵
پالایش نفت تبریز	۳۶۰۰۶	-۱۶۶۶
ایرکاپارتصنعت	۶۴۶۴	-۳۰۱
گلتاش	۱۸۱۰۳	-۸۵۲
تکنوتار	۷۹۱۲	-۳۷۶
صنایع پتروشیمی کرمانشاه	۱۰۴۶۰	-۴۹۸
معدنی‌املاح‌ایران	۴۱۱۷۵	-۱۹۹۰
قندثابت‌خراسان	۲۴۶۵۴	-۱۱۹۶
قندهکمتان	۳۱۷۹۶	-۱۵۴۸
لیزینگ‌خودروغدیر	۵۰۷۵	-۲۵۱
سرمایه‌گذاری‌بهمن	۴۹۲۸	-۲۴۵
تولیدی‌مهرام	۴۶۳۱۱	-۲۳۰۶
دشت‌مرغاب	۹۹۶۵۶	-۴۹۸۵
مس‌شهیدباهنر	۱۶۹۳۳	-۸۵۷
گروه‌صنعتی‌سپاهان	۱۷۳۶۱	-۸۷۹
شیشه‌وگاز	۲۷۹۴۹	-۱۴۱۷
جام‌دارو	۲۹۶۶۱	-۱۵۰۵
صنایع‌خاک‌چینی‌ایران	۳۳۲۳۷	-۱۶۹۲
معدنی‌وصنعتی‌چادرملو	۶۱۹۷	-۳۱۷
معادن‌منگنزایران	۴۰۴۹۷	-۲۰۷۵
داروسازی‌فارابی	۳۵۳۸۲	-۱۸۱۳
ملی‌صنایع‌مس‌ایران	۶۷۵۹	-۳۴۷
نفت‌بهران	۲۴۱۸۰	-۱۲۴۴
فروشگاه‌های زنجیره ای افق کوروش	۶۶۲۴۷	-۳۴۰۹
توسعه‌معادن‌روی‌ایران	۸۴۲۱	-۴۳۴
سرمایه‌گذاری‌غدیر(هلدینگ	۳۵۷۰	-۱۸۴
مخابراتایران	۴۰۹۲	-۲۱۱
مبین انرژی خلیج فارس	۱۰۱۲۶	-۵۲۴
معدنی و صنعتی گلگهر	۷۳۷۶	-۳۸۲
کارتن‌ایران	۵۵۵۴۵	-۲۸۸۱
کاشی‌سعدی	۱۱۸۲۸	-۶۱۴
بانک صادرات ایران	۵۷۷	-۳۰
پرداخت الکترونیک سامان کیش	۱۳۹۰۳	-۷۲۳
کالسیمین	۱۴۱۹۰	-۷۳۸
تامین سرمایه لوتوس پارسیان	۴۰۷۳	-۲۱۲
پالایش نفت بندرعباس	۱۰۹۴۱	-۵۷۰
س.نفت وگازوپتروشیمی تأمین	۳۷۹۸	-۱۹۸
گروه‌بهمن	۲۶۸۴	-۱۴۰
سرمایه گذاری خوارزمی	۲۲۵۹	-۱۱۸
سرمایه‌گذاری‌نیرو	۲۶۲۲	-۱۳۷
سرمایه‌گذاری‌مسکن	۲۲۵۸	-۱۱۸

پیشخوان Pishkhaan.net

نگاه

چهره صلح‌طلب سردار شهید

بهرام افشارزاده
دبیرکل سابق کمیته ملی المپیک

شهادت سردار سپهبد قاسم سلیمانی را به رهبر معظم انقلاب و همه مردم ایران تبریک و تسلیت می‌گویم. شهادت هنر مردان خداست و شهید عالی‌مقام سردار حاج قاسم سلیمانی واقعاً مرد خدا بود. با وجود تبلیغات تروریسم بین‌الملل برای توجیه اقدام غیرقانونی و ضدبشری در ترور سردار سلیمانی، اما او همواره و همیشه برای صلح و افزایش امنیت در منطقه تلاش کرد و این موضوعی است که همه کشورهای منطقه آن را تأیید می‌کنند. شهید سلیمانی چهره‌ای صلح‌طلب بود که در همه این سال‌ها برای بقای امنیت در منطقه تلاش می‌کرد. حاج قاسم فرمانده‌ای بابصیرت، زمان‌شناس و ولایتمدار بود که شهادت بهترین پاداش ۴۰ سال مجاهدت و مبارزه فی‌سبیل‌الله او است و با حسن‌خلقی که داشت، محبوب همه شد و تا همیشه محبوب همه خواهد ماند. سردار شهید قاسم سلیمانی، مرد میدان جهاد، مبارزه و مجاهد خستگی‌ناپذیر جبهه‌های جنگ بود. بی‌شک آمیخته شدن خون پاک حاج قاسم با شهدای حشدالشعبی در سرزمین سیدالشهدا(ع) به دست شیطان بزرگ و جنایت‌پیشگان امریکایی، مقاومت اسلامی را در گستره جهان پویاتر خواهد کرد. دشمنان ایران و اسلام باید بدانند پاسخ کوبنده تربیت‌یافتگان مکتب این شهید بزرگوار، شادی زودگذر آنان را به شب خوفناک تبدیل خواهد کرد.

حاشیه

سعید احمدیان

حاشیه‌ای بر اردوی خارجی استقلال و پرسپولیس با وجود شرایط سخت اقتصادی کشور

حیف‌ومیل بیت‌المال برای عکس با شلوارک!

تعطیلات نیم‌فصل لیگ برتر فوتبال دوباره بهانه‌ای شده تا باشگاه‌های دولتی برنامه‌ریزی برای برپایی اردوهای خارجی را آغاز کنند، آن‌هم در شرایطی که وزارت ورزش و فدراسیون فوتبال ابتدای امسال مدعی شده بودند تیم‌های باشگاهی را از برگزاری اردو در خارج از کشور به دلیل مشکلات اقتصادی منع کرده‌اند. با این حال این روزها از دو باشگاه دولتی استقلال و پرسپولیس خبر می‌رسد که مدیران این دو باشگاه بدون توجه به شرایط اقتصادی کشور و همچنین در سایه بی‌تفاوتی وزارت ورزش، مقصد اردوی خارجی‌شان را مشخص و بلیت‌هایشان را هم رزرو کرده‌اند. استقلالی‌ها قرار است به امارات و دوبی بروند و پرسپولیسی‌ها هم در قطر اردو خواهند زد.

■ اردوهای تفریحی یا فنی؟

فرقی برایشان نمی‌کند، تحریم باشد یا نباشد، مشکلات اقتصادی باشد یا نباشد، برپایی اردوهای خارجی به جزئی جدانشدنی از برنامه باشگاه‌های دولتی فوتبال در دو دهه اخیر تبدیل شده است، اردوهایی که در بیشتر مواقع کمترین بازدهی را برای تیم‌ها داشته و عکس‌های منتشر شده از بازیکنانی که با شلوارک در مراکز خرید در حال گردش هستند، سبب شده وجهه تفریحی آن بر تأثیرات فنی بچربد.

در دو سال اخیر با وجود شدید شدن تحریم‌های ظالمانه امریکا، مدیران باشگاه‌های دولتی فوتبال که چشم‌شان به جیب بیت‌المال است، نه تنها برنامه‌ای برای صرفه‌جویی و ریاضت اقتصادی نداشته‌اند، بلکه تا جایی که توانسته‌اند هزینه روی هزینه گذشته‌اند، از رشد چند برابری و بی‌چارچوب و بی‌ضابطه قراردادها گرفته تا خرید بازیکنان خارجی با چند برابر قیمت واقعی‌شان، به این خرج‌تراشی و حیف‌ومیل‌ها، فاکتورهای اردوهای خارجی را هم اضافه کنید، مسئله‌ای که سبب شده تیم‌های دولتی فوتبال مانند استقلال و پرسپولیس هزینه‌های ارزی زیادی را به کشور تحمیل کنند.

حیف‌ومیل باشگاه‌های دولتی در شرایطی صورت می‌گیرد که مسئولان ورزش همواره تأکید کرده‌اند که جلوی سفرهای غیرضروری را در ورزش می‌گیرند. اردیبهشت امسال بود که وزیر ورزش در نشست با مدیران عامل باشگاه‌های لیگ برتری به این نکته اشاره داشت که به خاطر مشکلات اقتصادی و بالا بودن قیمت ارز، وزارت ورزش و همچنین فدراسیون‌های ورزشی سفرهای خارجی غیرضروری را از دستور کار خارج کرده‌اند.

پس از صحبت‌های مسعود سلطانی‌فر، مهدی تاج رئیس وقت فدراسیون فوتبال هم در اظهاراتی که بعداً مشخص شد تنها جنبه شعاری داشته است از ممنوع شدن اردوهای خارجی خبر داد: «در جلسه‌ای که با وزیر ورزش و مدیران ۱۶ باشگاه لیگ برتری داشتیم، به این تصمیم رسیدیم که تیم‌ها به اردوی خارجی نروند. در واقع ما دیگر مجوز برگزاری اردوی خارجی را صادر نمی‌کنیم و از تیم‌ها می‌خواهیم از امکانات داخلی استفاده کنند.»

تصور می‌شد با توجه به چنین دستورالعملی اردوهای خارجی باشگاه‌های دولتی پیش از شروع لیگ نوزدهم لغو شود، اما در عمل چنین اتفاقی نیفتاد و تیرماه امسال هم استقلال و هم پرسپولیس به عنوان دو باشگاه دولتی بدون اینکه مشکلی برایشان به وجود بیاید، اردوهای خارجی‌شان را در ترکیه برگزار کردند، اردوهایی که پرحاشیه هم بود و نارضایتی شدید سرمربی پرسپولیس را به همراه داشت. خروجی چنین اردوهایی تنها خروج چندصد هزار ارز از کشور، آن‌هم در شرایطی بود که کشورمان با مشکلات شدید در زمینه تأمین ارز روبه‌رو است.

صحبت‌های علیرضا بیرانوند پس از پایان اردوی تابستانی پرسپولیس در ترکیه گویای همه چیز بود: «متأسفانه در سه سالی که در پرسپولیس هستم، یکی از بدترین و ضعیف‌ترین اردوهایی بود که پشت سر گذاشتیم. برای کالدرون خیلی ناراحت شدم. در ترکیه تیم‌هایی را دعوت می‌کردند که من خودم خجالت می‌کشیدم. دوست‌هایشان را دعوت می‌کردند که دو، سه سال پایشان به توپ نخورده بود تا با ما بازی تدارکاتی انجام دهند. من از شخصیت مربی‌مان (کالدرون) خوشم آمد که اجازه نداد بازیکنانمان با این تیم بازی کنند و کار به اینجا کشید که فوتبال درون تیمی بازی کردیم و بالای سه، چهار مصدوم بد هم داشتیم.»

■ بی‌تفاوتی وزارت ورزش نسبت به حیف‌ومیل بیت‌المال

با وجود کیفیت پایین اردوهای باشگاه‌های دولتی استقلال و پرسپولیس در ترکیه، برای تعطیلات نیم‌فصل هم گویا اردوهای خارج از کشور دو باشگاه بزرگ پایتخت به راه است و نه در فدراسیون فوتبال و نه در وزارت ورزش اراده‌ای برای جلوگیری از حیف‌ومیل بیت‌المال، آن‌هم در اردوهایی که بیشتر جنبه تفریحی دارد، دیده نمی‌شود. چنین رویکردی در وزارت ورزش سبب می‌شود علاوه بر چنین ریخت‌وپاش‌هایی از بیت‌المال، چندصد هزار دلار ارز هم هدر برود. البته از نقش و نفع دلالان و واسطه‌هایی که با مدیران و مربیان باشگاه‌های دولتی در ارتباط هستند نیز در این زمینه نمی‌توان گذشت، نفعی که سبب شده به هر قیمتی که شده تیم‌های دولتی استقلال و پرسپولیس، اردوی خارجی‌شان، حتی در شرایط جنگ اقتصادی و کمبود ارز حتی برای دارو و کالاهای اساسی مردم هم برقرار باشد.

در چنین شرایطی گفته می‌شود با نظر فرهاد مجیدی مقرر شده اردوی استقلالی‌ها در کشور امارات و شهر دوبی و اردوی زمستانی پرسپولیس هم از ۱۸ دی‌ماه به مدت ۱۲ روز در کمپ الشحانیه قطر برگزار شود.

آینده مبهم پرسپولیس با کالدرون

باشگاه پرسپولیس انتظار دارد که سرمربی سرخپوشان به‌رغم تمام بدقولی‌ها و عملی نشدن وعده‌ها به تهران بازگردد

گزارش
دنیا حیدری

صدرنشین این روزهای لیگ برتر اوضاع خوبی ندارد. درست در شرایطی که پرسپولیس می‌توانست با استفاده از صدرنشینی برنامه خوبی برای نیم‌فصل دوم بریزد و با حفظ جایگاهی که به دست آورده گامی بلند برای تکرار قهرمانی‌هایش در رقابت‌های لیگ بردارد، ضعف مدیریتی این تیم را با چالشی جدی مواجه کرده است!

مرد آرژانتینی نیمکت سرخپوشان بعد از گلایه‌هایش وقت رفتن به فرودگاه، حالا پستی دیگر گذاشته که نشان از بی‌توجهی باشگاه نسبت به بازگشت سرمربی سرخپوشان دارد: «بعد از یک هفته، باشگاه هنوز هیچ اقدامی انجام نداده است. دو روز به شروع تمرینات مانده، اما متأسفانه هنوز هیچ پیشرفتی حاصل نشده است.» این در شرایطی است که عرب در پی نوشتن دومین استعفا، می‌خواهد پای خود را از چالش‌های حاشیه‌ای پرسپولیس بیرون بکشد. او که مقصر اصلی اوضاع نابسامان پرسپولیس با کادر فنی برای عدم پرداخت مطالبات کالدرون است، بعد از کناره‌گیری از مدیرعاملی، قید حضور در هیئت مدیره را هم به بهانه مشغله زیاد در فدراسیون دوومیدانی و همچنین عدم حمایت از کالدرون زده و با نوشتن دومین استعفا، شانه از زیر بار مسئولیت خالی کرده است. حال آنکه در همان روزهای نخست حضور کالدرون در ایران گفته می‌شد که او پول برانکو را که بارها تأکید کرده بود حاضر و آماده است برای پرداخت قسط سرمربی جدید هزینه کرده، در حالی که بعد از چند ماه مشخص شده پرداختی‌های کالدرون طبق قرارداد و برنامه انجام نشده و همین مسئله کار مدیر بعدی را با مشکل مواجه کرده است!

■■■

البته انصاریفرد هم در طول این مدت نه فقط مشکلات مالی را حل نکرده، بلکه دیگر خواسته‌های سرمربی را نیز نتوانسته فراهم کند. مرد آرژانتینی نیمکت سرخپوشان قبل از آنکه برای گذراندن تعطیلات سال نو و نیم‌فصل راهی کشورش شود، خواسته‌هایش را به گوش مدیرعامل باشگاه رساند. پرداخت مطالبات بازیکنان، جذب بازیکنان مورد نظر برای تقویت تیم در نیم‌فصل که البته هر سه مورد هم ایرانی بودند و پرداخت مطالبات کادر فنی به‌اضافه اعتراض به رفتار افشین پیروانی، مدیر تیم پرسپولیس در رختکن و حل این مشکلات از جمله خواسته‌های سرمربی بود که هیچ‌کدام تا امروز به مرحله اجرا درنیامده، به طوری که کالدرون بار دیگر مراتب اعتراض خود را در صفحه شخصی‌اش منتشر کرده است!

■■■

یکی از بهانه‌های باشگاه، عدم دسترسی به سرمربی برای هماهنگی در خصوص جذب بازیکنانی است که گفته می‌شود باشگاه‌های آنها با جدایی‌شان موافقت نکرده‌اند. کالدرون اما قبل از رفتن گفته بود که در تعطیلات باشگاه تنها با وکیل و مدیر برنامه‌های او می‌توانند در ارتباط باشد. علاوه بر این، پنجم دی‌ماه بود که باشگاه به نقل از مدیرعامل اعلام کرد قسط دوم قرارداد کالدرون در یکی از بانک‌های قطر به حساب او واریز شده و چند روز بعد این پول قابل برداشت است. حالا اما از گوشه و کنار باشگاه شنیده می‌شود که مطالبات این مربی هنوز واریز نشده و کالدرون از عملی نشدن وعده‌های باشگاه گله‌مند است و انصاریفرد بعد از گذشت چند روز تازه از تلاش باشگاه برای قرض گرفتن پول از این و آن صحبت می‌کند: «باشگاه حقیقتاً نتوانسته به تعهدات خود به سرمربی تیم عمل کند و ما تلاش داریم دغدغه‌های ایشان و پرداختی به بازیکنان تیم را حل کنیم و برخی سوءتفاهم‌ها را از بین ببریم، حتی به دنبال قرض گرفتن از دوست و آشنا هستیم. با وجود همه این حرف‌ها، با شناختی که از کالدرون داریم بابت عدم دریافت مطالباتش از آمدن به ایران امتناع نمی‌کند.»

■■■

باشگاه پرسپولیس که چندی پیش خبر از واریز طلب کالدرون داده بود، حالا صراحتاً از عدم پرداخت مطالبات مرد آرژانتینی صحبت می‌کند و انتظار دارد که سرمربی سرخپوشان به‌رغم تمام بدقولی‌ها و عملی نشدن وعده‌ها به تهران بازگردد: «به‌رغم افزایش هزینه‌های باشگاه، بدهی‌های سنگین و هزینه شدن بخشی از درآمدهای این فصل سعی کردیم با جذب حامیان مالی جدید و همراهی اسپانسرهای قبلی پرداختی‌های تیم را به ۳۰ درصد برسانیم تا آرامش در تیم حاکم شود، اما این آرامش حاصل نشد مگر با همراهی آقای کالدرون که حق و حقوق‌شان پرداخت نشده و همچنین بازیکنانی که از فصل گذشته طلب دارند. با وجود این امیدواریم این آرامش باز هم با کمک کادر فنی، بازیکنان و صبوری، همدلی و صداقت آنها حفظ شود.»

■■■

این داستان اما جدید نیست. درست اواخر فصل گذشته و زمانی که برانکو از ایران رفت نیز چنین سناریویی پیاده شد. آن زمان عرب که امروز پرسپولیس را با شاهکارهای به‌جا گذاشته از خود ترک کرده و همه وقتش را معطوف رسیدگی به دوومیدانی کرده، چشم در چشم خبرنگاران از آرام بودن اوضاع و پیشرفت اصولی مسائل خبر داده بود. درست مثل نیم‌فصل اول امسال که بارها و بارها گفته شد مطالبات کالدرون پرداخت شده و می‌شود، اما بعد از گذشت چند روز از پایان نیم‌فصل اول، انصاریفرد هنوز از امیدواری‌اش برای صبوری مرد آرژانتینی و بازیکنان می‌گوید!

انتظاری که به نظر نمی‌رسد منطقی و اصولی باشد، خصوصاً که سرمربی سرخپوشان اولتیماتوم خود را به وقت رفتن داده بود و حالا باید دید با راهی که آقایان در پرسپولیس در پیش گرفته‌اند به بازگشت دوباره کالدرون ختم می‌شود یا هوادار پرسپولیس بار دیگر باید شاهد تکرار داستانی باشد که پیش‌تر با برانکو تجربه‌اش کرده بود. داستان ناکارآمدی مدیران پرسپولیس که به بحران در پرسپولیس و از دست رفتن سرمربی ختم شد. سرمربی‌ای که بعد از صدرنشینی تیمش باید شاهد شرایط بهتری برای ادامه راه می‌بود، اما حالا از فردای خود هم خبر ندارد، درست مثل پرسپولیس و هوادارانی که در بلاتکلیفی مدیریت ناکارآمد باشگاه چشم به آینده‌ای مبهم دوخته‌اند!

خاطرات ورزشکاران از دیدار با سردار سلیمانی

حاج قاسم، ما را برادر جهادی خود می‌دانست

بازتاب
فریدون حسن

ارتباط نزدیک سردار شهید حاج قاسم سلیمانی با ورزشکاران و ارادتی که جامعه ورزش به این اسطوره مقاومت و استکبارستیز داشته و دارد باعث شده حالا پس از شهادت سردار، ورزشکارانی که توفیق دیدار با او را داشته‌اند از خاطرات فراموش نشدنی‌شان بگویند. پیمان نصیری، قهرمان بازی‌های پارالمپیک ۲۰۱۲ لندن و نفر سوم پارالمپیک ۲۰۱۶ ریو و دارنده چند مدال طلا در بازی‌های پاراآسیایی، یکی از این ورزشکاران است. ورزشکار کرمانی و همشهری سردار سلیمانی که خاطراتش حال و هوای دیگری دارد، حال و هوای روزهایی که هنوز سردار دل‌ها گمنام‌تر از این روزها بود. نصیری می‌گوید: «اولین بار سال ۷۰ سردار را دیدم، وقتی که در نمازخانه مدرسه ما به نماز ایستاده بود. جالب اینکه به همراهانش سپرده بود با ما کاری نداشته باشند. وقتی پدرم به دیدارش آمد به ما گفت که او حاج قاسم سلیمانی، فرمانده جبهه‌های جنگ است که یک تنه کارهای بزرگی انجام داده است. آن روز حسرت بوسیدن روی سردار به دلم ماند، اما به خودم قول دادم که در فرصت بعدی این کار را انجام دهم. قبل از اعزام به پاراآسیایی ۲۰۱۴ با خودم گفتم اگر طلا بگیرم آن را تقدیم سردار می‌کنم و این نعمت نصیبم شد. حاج قاسم بزرگواری کردند و خود به خانه ما آمدند. خیلی صمیمی و راحت به من گفتند که قدردان زحماتمان هستند که پرچم ایران را به اهتزاز درمی‌آوریم. حاج قاسم، ما را برادر جهادی خود می‌دانست. او آبروی ایران بود، اجازه نخواهیم داد پرچمی که برافراشته به زمین بیفتد.» نازنین ملایی، بانوی قهرمان قایقرانی کشورمان هم خاطره دیدار با سردار را اینگونه عنوان می‌کند: «زمانی که مدال طلای روئینگ آسیا را کسب کردم، شناخت زیادی از سردار سلیمانی نداشتم، اما با مشورت سرمربی تیم ملی مدالم را به ایشان تقدیم کردم. من احساس کردم مدالم را تقدیم کسی می‌کنم که با سایرین متفاوت است. نگاهش و درکش از دنیا با سایر انسان‌ها تفاوت داشت. او بارها پرچم ایران را در کشورهای مختلف و در مبارزه با دشمن برافراشت. ما فقط در ورزش پرچم ایران را برافراشته‌ایم و تقدیم مدالم به او حداقل کاری بود که می‌توانستم انجام دهم.» آرین غلامی، شطرنج‌باز جوان کشورمان اما بهترین مدال زندگی‌اش را از دستان سردار سلیمانی گرفته است. او که پس از عدم رویارویی با نماینده رژیم غاصب صهیونیستی به دیدار سردار رفت، می‌گوید: «به ایشان گفتم، می‌خواستم با این اقدام، گوشه کوچکی از کار و مسیرش را ادامه دهم تا همه در کنار هم به هدفمان نزدیک شویم. حاج قاسم سلیمانی معتقد بود که همه ما باید در عرصه خودمان بهترین باشیم و به یکدیگر کمک کنیم؛ فرقی هم ندارد که در میدان جنگ باشد یا عرصه ورزش.»

قهرمان المپیک دست‌گیر مردم محروم

قاسمی: امیدوارم همه وسط گود بیایند

چهره
حامد قهرمانی

قهرمان مردم که باشی اوضاع متفاوت است. حالا اگر هم قهرمان باشی و هم مرام پهلوانی داشته باشی کار برایت سخت‌تر هم می‌شود، چرا؟ چون مردم از آنها که ادعای پهلوانی دارند توقع دستگیری بیشتری دارند. کمیل قاسمی، قهرمان سال‌های نه‌چندان دور کشتی کشورمان این روزها این شرایط را خوب درک می‌کند. قاسمی این روزها از نزدیک درد و رنج مردم مناطق محروم کشور را با پوست و گوشت خود احساس می‌کند. مردمی که شاید ناامید از مسئولان دولتی دل به پهلوانان ورزش‌شان خوش کرده‌اند و چشم به راه رسیدن کمک‌های آنها هستند تا شاید از قبل وجود آنها مسئولان هم تلنگری بخورند و برای محرومیت‌زدایی پای کار بیایند. قهرمان کشتی کشور که همراه چند چهره دیگر به روستاهای مناطق محروم در استان‌های سیستان‌وبلوچستان، خوزستان و خراسان جنوبی سرکشی می‌کند، می‌گوید: «دیدن مردم در این وضعیت دل هر انسانی را به‌درد می‌آورد. به روستاهای محرومی می‌رویم که حتی بسیاری از آنها از امکانات اولیه مثل آب شرب، برق، گرمایش و سرمایش محروم هستند و در شرایط بسیار سختی گذران زندگی می‌کنند. امیدوارم با توجه به موج خوبی که به راه افتاده و کمک‌های مردم و همچنین مسئولان این مناطق که پای کار آمده‌اند، بتوانیم گوشه‌ای از این محرومیت‌ها را از بین ببریم. خوشبختانه توانستیم در این مدت به مردم محروم این مناطق کمک‌های بسیار خوبی کنیم و به این روند ادامه خواهیم داد.» قاسمی در ادامه به ایسنا می‌گوید: «مثلاً در روستاهای اطراف زاهدان یکسری از مسئولان پای کار آمدند و کار لوله‌کشی برای آب شرب را شروع کرده‌اند و قول داده‌اند تا پایان امسال این کار را به سرانجام برسانند. در خوزستان نیز بخشدار و فرماندار کمک می‌کنند و کارهای خوبی انجام شده است. امیدوارم همه وسط گود بیایند و تا آنجا که در توانشان است برای رفع محرومیت در این مناطق کمک کنند. در برخی مناطق، کلاس درسی وجود ندارد یا برخی از بچه‌ها حتی کفش هم برای پوشیدن نداشتند. در یکی از روستاهای سیستان و بلوچستان که دو ساعت تا جاده اصلی فاصله داشت، فقط پنج، شش خانوار زندگی می‌کردند. پیرمردی ۹۰ ساله شناسنامه و مدارک هویتی نداشت و در فقر مطلق با بسیاری از مشکلات دست به گریبان بود. دیدن این صحنه‌ها دل هر انسانی را به‌درد می‌آورد.»

مقاب

بلندقامتان در سرزمین اژدها

بلندقامتان به سرزمین اژدها رسیدند و در فرصت باقی مانده تمریناتشان را پیگیری می‌کنند تا با تمام قوا مسابقات انتخابی المپیک را آغاز کنند. تیم ملی والیبال ایران برای کسب تنها سهمیه آسیا در توکیو به چین اعزام شده و از روز سه‌شنبه برای جدال با هشت تیم قاره کهن در رقابت‌های انتخابی المپیک به میدان می‌رود. شاگردان کولاکوویچ سفری طولانی را برای رسیدن به چین طی کرده‌اند و برای موفقیت در رقابت‌های انتخابی کار سختی را پیش‌رو دارند. گرفتن سهمیه بازی‌های ۲۰۲۰ می‌تواند روزهای خوبی را برای والیبال کشورمان رقم بزند. در حال حاضر بسکتبال تنها رشته تیمی است که المپیکی شده و این انتظار می‌رود که والیبال هم با قهرمانی در انتخابی آسیا یک سهمیه ارزشمند برای ورزش ایران به ارمغان بیاورد. چین‌تایپه، قزاقستان و چین حریفان ما در مرحله اول انتخابی هستند و همه علاقه‌مندان والیبال منتظرند تا بازی‌های کم‌اشتباه و باانگیزه ملی‌پوشان ایران را در چین تماشا کنند.

یادداشت

شیوا نوروزی

تبلور مرام پهلوانی

جدا از بحث درخشش ورزشکاران رشته‌های مختلف در میادین، مشکلات، حواشی و گلایه‌ها در فاصله کوتاه باقی مانده تا بازی‌های آسیایی هر روز بیشتر و بیشتر می‌شود. با این حال شنیدن اخباری در خصوص حضور برخی چهره‌های شناخته شده در مناطق محروم و دستگیری از کودکان و هموطنان نیازمند، روح پهلوانی را در ورزش زنده نگه می‌دارد.

در روزهایی که تمام نگاه‌ها به فوتبال و رفت و آمد استراماچونی، ویلموتس و کالدرون است، گروهی از کشتی‌گیران قدیمی و سرشناس به دور از هیاهوهای مرسوم به مناطق محروم می‌روند و در حد توان خود دست هموطنانشان را می‌گیرند. چهره‌هایی چون کمیل قاسمی، رسول خادم، حسن رحیمی و برخی دیگر در اقدامی خودجوش به استان‌های جنوبی و مرزی سرکشی می‌کنند. به گفته آنها شدت کمبود امکانات و محرومیت‌ها بسیار زیاد است، اما این مسئله باعث ناامیدی این گروه خیر ورزشی نشده است. کشتی‌گیران مدال‌آور با بررسی نیازهای مردم مناطق محروم، کمک‌های از پیش‌تعیین شده خود را به دست آنها می‌رسانند تا شاید از سنگینی بار محرومیت آنها اندکی کم شود. مهم‌تر از کمک‌هایی که به دست مردم می‌رسد نفس این عمل خیرخواهانه است که اهمیت دارد و می‌تواند الگوی مناسبی برای سایر ورزشکاران و چهره‌های شناخته شده عرصه ورزش باشد.

درست است که همیشه از حواشی مستطیل سبز زمان انتقاد کرده‌ایم و شدت گرفتن حاشیه‌ها را آفتی برای کل ورزش خوانده‌ایم، اما در همین فوتبال هم هستند کسانی که در سکوت خبری و به دور از چشم رسانه‌ها هموطنان نیازمندشان را فراموش نکرده و نمی‌کنند. منتها الگو قرار دادن فعالیت‌های خیرخواهانه به‌ویژه از سوی ورزشی‌ها می‌تواند ثمرات زیادی برای ورزش داشته باشد. اینکه کمیل قاسمی و برخی دیگر از کشتی‌گیران هرازگاهی به یک منطقه محروم سر می‌زنند، اقدامی خودجوش و قابل تقدیر است که باید برای ترویج آن در بین ورزشی‌ها تلاش کرد. رسانه‌ای کردن چنین کارهای فرهنگی برخلاف اخبار حاشیه‌ای، نه تنها تبلیغ و رپورتاژ محسوب نمی‌شود، بلکه از این طریق می‌توان دیگر ورزشکاران و مدال‌آوران را نیز با چنین حرکت‌های مردمی آشنا کرد. قطعاً با ادامه اینگونه اقدامات مردمی و انسان‌دوستانه باید منتظر اضافه شدن دیگر فعالان ورزش به این جمع بود؛ جمعی که تلاش می‌کند با کمترین امکانات و حمایت‌های مالی به کمک هموطنان نیازمند خود بشتابد. علاوه بر کمک‌های مالی و ساخت تجهیزات امکانات برای مردم مناطق محروم، کودکان و نوجوانان در این مناطق با دیدن چهره‌های ورزشی انگیزه بیشتری برای رسیدن به اهداف خود و آبادانی کشورشان پیدا خواهند کرد.

از طرفی بها دادن به فعالیت‌های خیرخواهانه در ورزش راه دوری نمی‌رود و ثمره آن خیلی زود قابل رؤیت خواهد بود. الگوسازی یکی از همان اقدامات فرهنگی است که مدیران ارشد ورزش و باشگاه‌هایی که خود را فرهنگی – ورزشی می‌نامند باید به آن بیش از پیش توجه کنند. با گسترش فضای مجازی و حضور پررنگ ورزشکاران در این فضا، اهمیت توجه به مسائل فرهنگی روز به روز بیشتر می‌شود. به همین خاطر است که نباید اجازه داد ستاره‌های ورزش تنها ملاک‌شان برای انتخاب الگوهای خود به مدل مو و لباس ختم شود، بلکه می‌توان با حمایت از چهره‌های مردمی، ضمن ترویج روحیه پهلوانی، الگوهای خوبی نیز به مردم معرفی کرد. مطمئن باشید اگر به فعالیت‌های فرهنگ بیشتر از شعار و وعده توجه شود، بسیاری از مشکلات ورزش حل و حواشی کمرنگ‌تر خواهد شد. حضور پررنگ قهرمانان و مدال‌آوران در کنار مردم و در روزهای سخت از آنها چهره‌ای مردمی می‌سازد. در حقیقت فعالیت‌های انسان‌دوستانه و دستگیری از نیازمندان در ذهن مردم ارزشی به مراتب بالاتر از قهرمانی و گرفتن مدال‌های خوشرنگ دارد.

پشخوان
Pishkhaan.net

فوتبال اروپا

گلم تا حدودی به گل رونی شبیه بود

علیرضا جهانبخش بازیکن ایرانی برایتون به مقایسه گل خود با گل وین رونی پرداخت که توانسته بود با زدن ضربه آکروباتیک دروازه منچسترسیتی را در داربی منچستر باز کند: «گل رونی را هزاران بار دیده‌ام، گل فوق‌العاده‌ای بود. استیل من در آن صحنه شباهت زیادی به استیل رونی داشت، ولی از زاویه متفاوت و نحوه زدن متفاوت. من در آن صحنه فقط به این فکر می‌کردم که توپ را محکم بزنم، اما توپ پشت سر من قرار گرفت و تنها راه موجود این بود که ضربه آکروباتیک بزنم.»

مورینیو ستاره‌اش را از دست داد

باشگاه تاتنهام از پارگی همسترینگ هری کین، مهاجم انگلیسی و ارزشمند خود خبر داد. تاتنهام در دیدار مقابل ساوتهمپتون با یک گل مغلوب شد تا فرصت کم کردن اختلاف با چلسی را از دست بدهد، اما خبر بد دیگر برای اسپرزها و خوزه مورینیو، مصدومیت هری کین بود. مورینیو در کنفرانس مطبوعاتی خود اعتراف کرد شرایط هری کین دشوار است. در بیانیه‌ای که در وب‌سایت رسمی تاتنهام منتشر شده، آمده است: «پس از ارزیابی‌ها می‌توانیم تأیید کنیم که هری کین در جریان بازی مقابل ساوتهمپتون دچار پارگی در ناحیه همسترینگ سمت چپ شده است. کادر پزشکی ما بررسی‌های مداوم در مورد آسیب‌دیدگی او را ادامه خواهد داد.» به این ترتیب به نظر می‌رسد دوره مصدومیت هری کین که در فصل جاری موفق به زدن ۱۷ گل شده طولانی مدت خواهد بود.

دزد سحرخیز از ورزشکاران سرقت می‌کرد

دزد سحرخیز که با کمین مقابل بوستان پلیس به خودروی ورزشکاران دستبرد می‌زد، سرانجام بازداشت شد.

به گزارش جوان، پرونده‌ای از چندی قبل و همزمان با طرح شکایت‌های مشابه درباره سرقت از خودروهای پارک شده در حاشیه پارک پلیس به جریان افتاد. یکی از شاکیان که زنی جوان بود به کارآگاهان پایگاه‌چهارم پلیس آگاهی که مأمور رسیدگی به پرونده شده‌بودند، گفت: من هر روز صبح خودروی شخصی‌ام را در حاشیه پارک پلیس پارک می‌کنم و به ورزش صبحگاهی می‌روم. امروز صبح هم مثل همیشه راهی ورزش شدم و زمانی که برگشتم متوجه شدم که لوازم داخل ماشینم سرقت شده است. کارآگاهان با بررسی شکایت‌ها و تصاویر دوربین‌های مداربسته موفق شدند چهره سارق را شناسایی کنند. آنها بعد از مراجعه به بانک اطلاعات مجرمان سابقه‌دار متوجه شدند که متهم مردی ۳۰ساله به نام فرزین است که بارها به اتهام سرقت بازداشت شده و به زندان افتاده بود. همچنین مشخص شد که او از سوی اداره بیستم پلیس آگاهی و مراجع قضایی تحت تعقیب قرار دارد. در شاخه دیگری از بررسی‌ها مخفیگاه فرزین در محله خاک سفید شناسایی و متهم سرانجام بازداشت شد. متهم در بازجویی‌ها به سرقت‌های سریالی اعتراف کرد و گفت: هر روز صبح زود به پارک پلیس می‌رفتم و خودروی کسانی که برای ورزش به آنجا می‌آمدند را تحت نظر گرفته و در فرصت مناسب لوازم داخل آن را سرقت می‌کردم و آن را به مالخر می‌فروختم. با اطلاعاتی که متهم در اختیار پلیس گذاشت مالخر پرونده هم شناسایی و بازداشت شد.

سرهنگ کارآگاهان مرتضی نثاری، رئیس پایگاه‌چهارم پلیس آگاهی تهران بزرگ گفت: متهم به ۱۰۰فقره سرقت اعتراف کرده و گفته است که ۵۰ میلیون تومان از این راه به جیب زده است. وی ادامه داد: دومتهم با دستور بازپرس شعبه۴ دادسرای ناحیه۱۵ تهران روانه زندان شدند.

قتل مرد سالخورده روی پل عابر

مرد سالخورده‌ای که در درگیری با مردناشناسی روی پل عابر پیاده به شدت زخمی شده‌بود، به کام مرگ رفت.

به گزارش جوان، روز جمعه سیزدهم دی‌ماه بازپرس ویژه قتل دادسرای امور جنایی تهران با تماس تلفنی مأموران کلانتری ۱۳۷ نصر از مرگ مشکوک مرد سالخورده‌ای در یکی از بیمارستان‌های تهران با خبر و همراه تیمی از کارآگاهان اداره‌دهم پلیس آگاهی راهی محل شد.

تیم جنایی در بیمارستان با جسد مرد ۷۳ساله‌ای به نام حبیب روبه‌رو شدند که با دو ضربه چاقو به گردن و پهلو به قتل رسیده بود. بررسی‌های پلیسی نشان داد مقتول دو ماه قبل در درگیری با مرد ناشناسی به شدت زخمی و به بیمارستان منتقل شده‌است. همچنین مشخص شد در این مدت تیم پزشکی تلاش زیادی برای نجات جان حبیب انجام داده‌بودند اما در نهایت وی پس از دو ماه بستری به خاطر شدت جراحات به کام مرگ می‌رود. در بررسی پرونده مقتول مشخص شد بر اساس گفته شاهدان عینی مقتول روی پل عابر پیاده‌ای با مرد ناشناسی درگیر می‌شود و مرد ناشناس پس از وارد کردن چند ضربه چاقو به او با دیدن مردم قبل از دستگیری فرار می‌کند.

همزمان با انتقال جسد به پزشکی قانونی مأموران در تلاشند با انجام تحقیقات تخصصی قاتل ناشناس را شناسایی و دستگیر کنند.

تصادف مرگبار خودروهای ایسوز و ام‌وی‌ام

تصادف دو خودروی ایسوز و ام‌وی‌ام مرگ دو راننده را در کمربندی یاسوج به همراه داشت.

سرهنگ بهنام ویسی‌پور، رئیس پلیس‌راه استان کهگیلویه و بویراحمد گفت: این حادثه ساعت ۱۴:۳۰ روز گذشته حوالی روستای چنارستان در کمربندی یاسوج اتفاق افتاد و بررسی‌های پلیس بعد از حضور در محل نشان داد راننده دو خودرو به علت انحراف به چپ خودروی ام‌وی‌ام جان باخته‌اند.

سرهنگ ویسی‌پور ادامه داد: از ابتدای آذرماه تاکنون چهارنفر در این کمربندی جان خود را ازدست داده‌اند و تا زمانی که این کمربندی کم عرض و دوخطه است شاهد تلفات در این محور هستیم، بنابراین باید زودتر در خصوص تبدیل به چهارخطه کردن این کمربندی اقدام فوری شود.

کلاهبرداری ۳۰۰ میلیون تومانی از داخل زندان

رئیس پلیس فتای غرب استان تهران از بازداشت مرد زندانی به اتهام کلاهبرداری ۳۰۰میلیون تومانی خبر داد.

به گزارش جوان سرهنگ حاجعلی صالحی، توضیح داد: این پرونده با مراجعه تعدادی از شهروندان به پلیس فتا که مدعی بودند برداشت غیرمجاز از حسابشان صورت گرفته‌است، در دستور کار پلیس قرار گرفت. یکی از شاکیان توضیح داد که هنگام خرید اینترنتی از حسابش برداشت غیرمجاز صورت گرفته‌است. مأموران پلیس فتا در بررسی حساب‌شاکیان متوجه شدند که پول‌ها به دو حساب جداگانه واریز شده‌است. بعد از شناسایی صاحبان حساب آنها مورد تحقیق قرار گرفتند. یکی از آنها گفت که کارت عابربانک و رمز آن را گم کرده بود و به خاطر اینکه پولی در حساب نداشت فکر نمی‌کرد که کسی از آن استفاده کند. تحقیقات درباره دومین حساب هم نشان داد که مالک کارت عابربانک کارت خود را به مبلغ ۷۰۰هزار تومان به فردی ناشناس فروخته بود. کارآگاهان پلیس فتا در جریان تحقیقات بعدی متوجه شدند که کلاهبرداری‌ها از سوی یکی از زندانیان که در زندان همدان دوران محکومیتش را سپری می‌کند صورت گرفته است که متهم بازداشت شد. بررسی حساب‌ها هم نشان داد که متهم ۳۰۰میلیون تومان از حساب ۲۰نفر برداشت کرده‌است که تحقیقات برای کشف جرائم بیشتر متهم در جریان است.

رئیس پلیس فتای غرب تهران ضمن درخواست از هموطنان مبنی بر در اختیار قرار ندادن اطلاعات حساب بانکی خود نزد دیگران، خاطر نشان کرد: کسانی که کارت عابر بانک خود را در اختیار افراد دیگر قرار می‌دهند توجه داشته باشند که طبق قانون جرائم رایانه‌ای شخصی که کارت خود را به هر نحوه در اختیار نداشته‌باشد و هیچگونه اقدامی جهت مسدودی حساب خود انجام ندهد باید در دادگاه پاسخگو باشد.

سرقت خودروی پلیس به سبک فیلم‌های هالیوودی

پسر معتاد وقتی از سوی مأموران پلیس دستگیر شد به شیوه فیلم‌های هالیوودی خودروی مأموران را سرقت و فرار کرد تا اینکه پس از تصادف با خودروی عبوری متوقف شد.

به گزارش جوان، ساعت ۱۲ شامگاه پنج‌شنبه دوازدهم دی‌ماه مأموران کلانتری ۱۰۲ پاسداران هنگام گشت‌زنی در حوالی یکی از شهرک‌های حوزه استحفاظی به خودروی اچ‌کراسی که راننده آن پسر جوانی بود مشکوک شدند و دستور ایست دادند. مأموران پس از توقف خودروی سواری، راننده را که مشکوک به نظر می‌رسید بدون اینکه به وی دستبند بزنند به داخل خودروی پلیس منتقل کردند و در ادامه دو نفری به بازرسی خودروی پسر جوان پرداختند. ثانیه‌هایی بعد که هنوز مأمور پلیس و سرباز وظیفه در حال بازرسی از خودرو بودند، پسر جوان از فرصت استفاده کرد و خودش را از صندلی عقب به صندلی راننده رساند و با روشن کرد خودروی پلیس اقدام به فرار کرد. مأموران پلیس با دیدن آن صحنه به سارق خودروی پلیس دستور ایست دادند اما سارق توجهی به دستور مأموران نکرد و به راه خود ادامه داد. در این لحظه یکی از مأموران پلیس خودش را به خودروی پلیس نزدیک کرد تا مانع سرقت خودرو شود اما پسر جوان او را زیر گرفت و زخمی کرد و به سرعت از محل دور شد. در حالی که مأموران در تعقیب متهم بودند پسر جوان پس از تصادف با رهگذری به راه خودش ادامه داد و در نهایت پس از ۱۰دقیقه تعقیب و گریز در تصادف با خودروی عبوری متوقف شد. بدین ترتیب متهم دستگیر و به اداره پلیس منتقل شد. صبح دیروز متهم که پسر ۳۶ساله‌ای به نام کامران است برای تحقیق به دادسرای ویژه سرقت منتقل شد. وی در بازجویی‌ها مقابل قاضی میثم حسین‌پور، دادیار شعبه دوم به جرم خود اعتراف کرد. متهم برای ادامه تحقیقات در اختیار کارآگاهان پلیس آگاهی قرار گرفت.

گفت‌وگو با متهم

خبر داری که سرقت خودروی پلیس جرم سنگینی است؟

بله.

پس چه شد که تصمیم گرفتی خودروی پلیس را سرقت کنی؟

واقعیتش از زندان خیلی می‌ترسم و وقتی مأموران پلیس مرا دستگیر کردند به خاطر اینکه دوباره به زندان نیفتم تصمیم گرفتم با خودروی پلیس فرار کنم.

پس سابقه داری؟

بله، من سابقه مواد مخدر دارم.

بیشتر توضیح بده ؟

من معتاد به هروئین هستم و سال قبل که تصمیم داشتم به مسافرت بروم مقداری موادمخدر خریدم تا همراه خودم به مسافرت ببرم و مصرف کنم که مأموران مرا دستگیر کردند و راهی زندان شدم و این اولین باری بود که به زندان رفتم.

چه شد که معتاد شدی؟

پدر و مادر پولداری دارم و هر چه می‌خواستم برای من فراهم می‌کردند تا اینکه چهارسال قبل با دختر جوانی آشنا شدم. من عاشق او شدم و تصمیم داشتم با او ازدواج کنم اما او مرا معتاد کرد و هر چه پول و سرمایه که پدرم در اختیارم گذاشته بود بالا کشید و بعد هم مرا ترک کرد. بعد از آن هم خانواده‌ام مرا رها نکردند و با اینکه می‌دانند معتاد هستم باز هم به من کمک می‌کنند و حتی این ماشین گرانقیمت را هم پدرم برای من خریده است.

چرا از زندان می‌ترسیدی؟

هشت‌ماه زندان بودم و در این مدت خیلی به من سخت گذشت چون در زندان با قاچاق‌فروشانی آشنا شدم که یا اعدامی بودند یا حبس ابد و آنها مجرمان خطرناکی بودند و وقتی فهمیدند وضع مالی پدرم خوب است، همیشه از من باج خواهی می‌کردند و اگر به آنها پول نمی‌دادم مرا اذیت می‌کردند و به نوچه‌هایشان دستور می‌دادند که مرا اذیت کنند. از طرفی هم سال قبل شب عید من در زندان بودم و اصلاً دوست نداشتم امسال هم شب عید در زندان باشم.

درباره شب حادثه توضیح بده؟

چهارماه بود که از زندان آزاد شده بودم اما دوباره آلوده به مواد مخدر شدم. قرار بود روز بعد از حادثه همراه خانواده‌ام برای تفریح به شمال بروم که شب حادثه تصمیم گرفتم از قاچاق‌فروشی مقداری هروئین بخرم و با خودم به شمال ببرم.

در راه رفتن به پاتوق مواد فروشان بودم که مأموران پلیس به من ایست دادند و دستگیرم کردند. آنها مرا بدون اینکه دستبند بزنند به داخل خودروی پلیس بردند و خودشان مشغول بازرسی خودروی من بودند و من هم از ترس اینکه دوباره راهی زندان شوم تصمیم گرفتم مثل فیلم‌های هالیوودی با خودروی پلیس فرار کنم که در نهایت پس از تصادف متوقف و دوباره دستگیر شدم.

انکار دوباره بریدن گوش خواستگار

مرد جوان و پسرعمویش که متهم هستند گوش خواستگار جوان را بریده‌اند روز گذشته پای میز محاکمه ایستادند.

به گزارش جوان، پرونده صبح دیروز در شعبه‌دهم دادگاه کیفری یک استان تهران به ریاست قاضی متین راسخ رسیدگی شد. ابتدای جلسه نماینده دادستان در قرائت کیفرخواست گفت: شاکی پرونده که در دادگاه حاضر شده مرد ۲۸ساله به نام علی است که ۱۵اردیبهشت‌سال ۹۶ مردان نقابدار به او حمله کرده و یکی از گوش‌هایش را بریده‌اند. علی در شکایت خود گفته است:«نگهبان کارگاهی نزدیک دانشگاه آزاد پرند بودم که دو مرد نقابدار به کارگاه حمله کردند و مرا به شدت کتک زدند. آنها با کوبیدن میله به سرم مرا بیهوش کردند و وقتی به هوش آمدم متوجه شدم گوش راستم را بریده‌اند.» نماینده دادستان ادامه داد: شاکی بعد از به هوش آمدن در بیمارستان تحت عمل جراحی پیوند گوش قرار گرفت و بعد از بهبودی دو پسرعمو به نام‌های کریم و حمید را به عنوان عاملان حادثه معرفی کرد. با ادعای شاکی، دو مرد جوان دستگیر شدند اما آنها با انکار جرمشان در شعبه ۱۹ دادگاه کیفری اسلامشهر محاکمه و هر دو متهم تبرئه شدند. با اعتراض شاکی، حکم در دیوان عالی کشور نقض شد و پرونده برای رسیدگی مجدد به شعبه دهم دادگاه کیفری یک استان تهران فرستاده‌شد تا اینکه اولین جلسه در غیاب یکی از متهمان برگزار و در آن جلسه مقرر شد مراسم قسامه با دعوت چند نفر از بستگان شاکی برگزار شود که از دادگاه درخواست رسیدگی دارم.

بعد از درخواست نماینده دادستان، شاکی در جایگاه قرار گرفت. او در توضیح گفت: «مدتی قبل به خواستگاری دختر یکی از اقواممان در شهرستان نورآباد لرستان رفتم. چون بدون خانواده‌ام به خواستگاری رفته بودم برادر آن دختر به نام حمید عصبانی شد و خواستگاری به هم خورد. به مریم علاقه‌مند بودم و به همین خاطر چند بار با او تماس گرفتم و برایش پیامک ارسال کردم تا اینکه برادرش فهمید به همین خاطر مرا تهدید به مرگ کرد. با کسی خصومت نداشتم و حمید و پسرعمویش عامل این حادثه هستند.» شاکی در آخر گفت: «درخواست قصاص دارم و اگر امکان قصاص نباشد درخواست دیه دارم چون تا حالا حدود ۳۰۰میلیون تومان برای پیوند لاله گوشم خرج کرده‌ام و هنوز آثار ضرب و جرح روی صورتم نمایان است.»

سپس حمید در جایگاه قرار گرفت و با انکار جرمش گفت: «به خاطر رفتارهای علی از او ناراحت و عصبانی بودم اما درگیری میان ما یک سوءتفاهم بود که حل شد به همین دلیل انگیزه‌ای برای این حادثه نداشتم.» در ادامه کریم، پسرعموی او نیز با تأیید این توضیحات جرمش را انکار کرد و گفت شب حادثه در خانه‌شان بوده‌اند.

بعد از آخرین دفاع دو متهم، سه نفر از بستگان شاکی یک به یک در جایگاه قرار گرفتند و قسم خوردند کریم، پسرعموی حمید گوش شاکی را بریده است.

در پایان هیئت قضایی وارد شور شد.

سرقت پس از صرف شام و کشیدن قلیان!

مرد فریبکار پس از آشنایی اینستاگرامی با زنی جوان با همدستی یکی از دوستانش او را به رستوران دعوت کرده و بعد از صرف غذا اموالش را سرقت کرد.

به گزارش جوان، شامگاه ۱۲ مهرماه امسال زنی وارد کلانتری ۱۴۱ گلستان شد و ماجرای شکایت را مطرح کرد. او گفت: چند روز قبل در اینستاگرام با پسری ۲۸ساله به نام میلاد آشنا شدم و تلفنی با هم حرف می‌زدیم تا اینکه امشب من را به صرف شام در یکی از رستوران‌های محله کن دعوت کرد. ساعتی قبل میلاد همراه یکی از دوستانش با خودروی پراید سر قرار آمد و با هم به رستوران رفتیم. بعد از صرف شام و کشیدن قلیان سوار ماشین شدیم تا من را به خانه‌ام در شهرک غرب برساند. او ناگهان تغییر مسیر داد و وارد بزرگراه حکیم شد که اعتراض کردم. همان لحظه چاقو کشید و با تهدید دستبند طلا، کیف دستی و گوشی تلفن همراهم که در مجموع ۱۲میلیون تومان ارزش داشت سرقت کرد. میلاد و دوستش سرانجام من را در محلی خلوت در بزرگراه آزادگان پیاده و فرار کردند.

بعد از مطرح شدن شکایت پرونده به دستور بازپرس در اختیار تیمی از کارآگاهان پایگاه‌دوم پلیس آگاهی تهران قرار گرفت. با اطلاعاتی که زن جوان در اختیار پلیس گذاشت کارآگاهان در رستوران حاضر شدند و با بررسی تصاویر دوربین‌های مداربسته پلاک خودروی پراید را به دست آوردند. مالک پراید مردی ۲۸ساله به نام حمید بود که شاکی بعد از دیدن تصویر وی، او را شناسایی کرد و گفت این مرد همان کسی است که خودش را میلاد معرفی کرده بود و از او سرقت کرده است.

در شاخه دیگری از تحقیقات مخفیگاه حمید و همدستش در غرب تهران شناسایی شدند و هر دو بازداشت شدند. دو متهم در اولین بازجویی‌ها به جرم خود اعتراف کردند.

حمید گفت: بعد از آشنایی با زن جوان متوجه شدم که او وضع مالی خیلی خوبی دارد، بنابراین ماجرا را با دوستم در میان گذاشتم. پس از آن بود که تصمیم گرفتیم از زن جوان سرقت کنیم برای این کار به بهانه صرف شام او را به رستوران دعوت کرده و بعد از خوردن غذا اموالش را سرقت کردیم اما فکر نمی‌کردیم که از ما شکایت کند.

سرهنگ کارآگاه محسن معظمی گودرزی، رئیس پایگاه‌دوم پلیس آگاهی تهران بزرگ گفت: به دستور بازپرس شعبه ۸ دادسرای ناحیه ۳۴تهران تحقیقات برای کشف جرائم بیشتر متهم در جریان است.

یادداشت

سرهنگ محمدعلی رجبی*

اپلیکیشن‌های جعلی رمزساز در کمین شهروندان

با توجه به الزام بانک‌ها برای عملی کردن رمزهای یکبار مصرف (پویا)، کلاهبرداران سایبری با طراحی اپلیکیشن‌های جعلی رمز ساز به دنبال سرقت اطلاعات بانکی کاربران هستند تا بدین وسیله با دسترسی به اطلاعات کاربران نسبت به خالی کردن حساب افراد اقدام کنند.

هدف از ساخت اپلیکیشن‌های جعلی سرقت اطلاعات کاربران و گذرواژه‌های آنان است، افراد سودجو با شیوه‌های مختلف مهندسی اجتماعی و تبلیغات گسترده در شبکه‌های مجازی، اپلیکیشن جعلی خود را به کاربران معرفی کرده و در نظر دارند هموطنان را نسبت به فعالسازی و نصب این برنامه‌ها ترغیب کنند.

لازم است برای فعال‌سازی رمز یک‌بارمصرف، حتماً با مراجعه‌به سایت بانک مربوطه، راهنمای فعال کردن رمز یک‌بارمصرف را دریافت کرده و درصورت اقدام برای دریافت اپلیکیشن رمز پویا، حتماً به فروشگاه‌های آنلاین معتبر یا شعب بانکی مراجعه و از واگذاری گوشی تلفن همراه به سایر افراد خودداری کنند.

برای دریافت رمز یکبار مصرف نیازی به پرداخت وجه یا ثبت نام در هیچ سایتی نیست، بنابراین از هموطنان در خواست می‌شود به پیام‌ها و درخواست‌های مشکوک به‌خصوص پیامک‌ها از خطوط شخصی اعتنا نکرده و در صورت مواجهه با موارد مشابه آن را از طریق مرکز فوریت‌های سایبری سایت پلیس فتا به نشانی www.cyberpolice.ir با ما در میان بگذارند.

***سرپرست مرکز تشخیص و پیشگیری از جرائم سایبری پلیس فتا**

مرگ خاموش ۴ عضو یک خانواده

چهار عضو یک خانواده در شهرستان پردیس در حادثه گازگرفتگی فوت شدند.

به گزارش جوان سردار کیومرث عزیزی، فرمانده انتظامی شرق استان تهران گفت: این حادثه ساعت۵ صبح روز گذشته به مأموران پلیس خبر داده‌شد و تحقیقات بعد از حضور در محل نشان داد که زوج جوان به همراه دو دختربچه دو و هفت‌ساله‌شان دچار گاز گرفتگی شده و جان خود را از دست داده‌اند که اجساد به پزشکی قانونی منتقل شد. انتشار گاز در محیط خانه علت حادثه اعلام شده است.

مرگ مشکوک مرد جوان بررسی می‌شود

تحقیقات درباره مرگ مشکوک مرد جوانی که پس از جدایی از همسرش به زندگی‌اش پایان داده است از سوی مأموران پلیس ادامه دارد.

به گزارش جوان، ظهر روز جمعه سیزدهم دی‌ماه مأموران کلانتری ابوسعید باتماس تلفنی شهروندی از مرگ مشکوک مرد جوانی با خبر و برای بررسی موضوع راهی محل شدند.

بررسی‌های مأموران در محل حادثه نشان داد مرد ۳۵ساله ساعتی قبل به پسر عمویش پیامک داده که به خاطر اینکه از همسرش جدا شده با خوردن قرص به زندگی‌اش پایان داده است.

پسر عموی مرد فوت شده گفت: پسر عمویم مدتی بود با همسرش اختلاف داشت و به همین خاطر از هم جدا شدند. او پس از جدایی خیلی ناراحت بود تا اینکه ساعتی قبل به من پیام داد و گفت مقداری قرص برنج خورده تا به زندگی‌اش پایان دهد. پس از این خودم را به خانه آنها رساندم که دیدم او حالش بد است و بلافاصله او را به بیمارستان رساندم اما متأسفانه فوت کرد.

همزمان با انتقال جسد به پزشکی قانونی برای مشخص شدن علت اصلی مرگ مأموران به دستور بازپرس ویژه قتل دادسرای امور جنایی پایتخت تحقیقات خود را برای روشن شدن زوایایی پنهان این حادثه آغاز کردند.

بازداشت عامل آتش‌سوزی حوزه علمیه محمدشهر کرج

فرمانده انتظامی استان البرز از دستگیری عامل اصلی حمله و تخریب حوزه علمیه محمد شهر کرج خبر داد.

به گزارش جوان سردار عباسعلی محمدیان گفت: در پی اعلام افزایش قیمت بنزین و اعتراضات مردمی به این موضوع، عده‌ای از اراذل و اوباش با سوءاستفاده از این موضوع با بستن نقاب به صورت خود اقدام به حمله و آتش‌سوزی در حوزه علمیه محمدشهر کرج کرده بودند که با توجه به اهمیت موضوع، دستگیری عامل اصلی این اقدام در دستور کار پلیس امنیت عمومی استان البرز قرار گرفت.

سردار محمدیان ادامه داد: مأموران با انجام اقدامات اطلاعاتی پیچیده، موفق به شناسایی یکی از عوامل اصلی تخریب و آتش زدن حوزه علمیه محمدشهر کرج شدند.

وی افزود: در ادامه تحقیقات مأموران مشخص شد، متهم از تحت تعقیب بودن خود مطلع و از محل زندگی‌اش متواری شده که با انجام اقدامات اطلاعاتی کاشف به عمل آمد نامبرده به یکی از روستاهای اطراف استان زنجان گریخته و در آنجا مخفی شده است.

وی افزود: مأموران با انجام اقدامات پلیسی متهم را به سمت شهر کرج هدایت و در یک عملیات غافلگیرانه دستگیر و به پلیس امنیت عمومی منتقل کردند.

سردار محمدیان اظهار داشت: در بازجویی‌های صورت گرفته، متهم ابتدا منکر شرکت در اغتشاشات اخیر بود اما در مواجهه با مستندات موجود به ناچار لب به اعتراف گشوده و به صراحت به شرکت در تخریب اماکن عمومی و حضور فعال در تخریب و آتش زدن حوزه علمیه منطقه محمدشهر کرج اقرار کرد.

سرقت برای تفریح

دو سارق موتورسوار که با فروش اموال سرقت شده تفریح می‌کردند سرانجام بازداشت شدند.

به گزارش جوان سرهنگ دوست علی جلیلیان، سرکلانتر هفتم پلیس پایتخت گفت: مأموران کلانتری ۱۱۷ جوادیه سحرگاه روز گذشته هنگام گشت‌زنی حوالی میدان شوش به دو موتورسوار که پلاک موتورشان را پوشانده بودند مظنون شدند و در جریان تعقیب و گریز آنها را بازداشت کردند. مأموران در بازرسی از دو موتور سوار چند عدد گوشی تلفن همراه سرقتی و یک گردن بند طلا کشف کردند. متهمان در بازجویی‌ها اعتراف کردند که در تاریکی هوا اموال رهگذران را سرقت کرده و با فروش آن راهی تفریح و خوشگذرانی می‌شدند. سرهنگ جلیلیان گفت: تحقیقات برای کشف جرائم بیشتر متهمان در جریان است.

پیشخوان Pishkhaan.net

گزارش

ماشه انتقام از کشمیر تا مدیترانه

تخت روانچی: قطعاً پاسخ اقدام نظامی، نظامی خواهد بود

ادامه از صفحه اول
نجبای عراق تأکید می‌کند: «چگونگی و زمان پاسخ به امریکا را ما تعیین می‌کنیم و شما جز جهنمی که ما برای‌تان مهیا می‌کنیم، راهی نخواهید داشت. از این رو موشک‌ها آماده شده و سلاح‌ها مسلح شده و نیروها در آماده‌باش به سر می‌برند تا فرمان صادر شود و جهنمی برای‌تان به پا کنیم که سربازهای اشغالگرتان قبل از دوزخ در آن گداخته شوند.»دیروز همچنین اخباری درباره حمله حشدالشعبی به پایگاه امریکایی عین‌الاسد منتشر شد که هر چند این خبر تکذیب شد، ولی باعث شد دهها جنگنده امریکایی بر فراز ساختمان پایگاه هوایی عین‌الاسد به پرواز درآمدند. همزمان، سخنگوی سازمان پیمان آتلانتیک شمالی از تعلیق همه مأموریت‌های آموزش نظامی خود در عراق خبر داد و وزارت دفاع دانمارک نیز اعلام کرد که به دلایل امنیتی همه فعالیت‌های آموزشی و نظامی خود را در عراق به حالت تعلیق درآورده است.

آماده‌باش از بیروت تا غزه و صنعا
از بغداد تا بیروت و باریکه غزه و از آنجا تا صنعا، جریان مقاومت برای انجام یک عملیات انتقامی در آماده‌باش است. در غزه، «ابومجاهد البریم» سخنگوی کمیته‌های مقاومت فلسطین ضمن محکوم کردن ترور سردار سلیمانی و فرماندهان حشدالشعبی گفت:«ما با رهبران جبهه مقاومت در سطح بالای هماهنگی به سر می‌بریم و آماده هر احتمالی هستیم.» همچنین «عباس زکی» عضو کمیته مرکزی جنبش فتح در گفت‌وگو با المیادین می‌گوید:«امریکا بهای سنگینی برای ترور سلیمانی خواهد پرداخت. به آنهایی که خود را در دایره امریکا و اسرائیل قرار داده‌اند می‌گوییم که کمی صبر کنید. پاسخ به ترور سلیمانی ناگوار خواهد بود.» هشدار طرف‌های فلسطینی باعث آماده‌باش تل‌آویو شده و نفتالی بنت، وزیر جنگ رژیم صهیونیستی از مجاری مصر به حماس و جهاد اسلامی هشدار داده از هرگونه شلیک موشک یا انجام حملات از نوار غزه به اهداف اسرائیلی خودداری کنند. در بیروت، محمد رعد، رئیس فراکسیون وفاداری به مقاومت، شاخه سیاسی حزب‌الله در پارلمان لبنان در گفت‌وگو با شبکه خبری المنار گفت که دولت امریکا پیامدهای آن خون‌هایی را که در عراق به زمین ریخته است، متحمل خواهد شد و پاسخ این اقدام سخت خواهد بود.» در صنعا نیز محمد الحوثی، رهبر انصارالله ضمن محکوم کردن ترور سردار سلیمانی و معاون حشدالشعبی و همراهانش گفت:«خون پاک این شهدا و فداکاری‌های‌شان در راه خدا هدر نخواهد رفت و همانگونه که جهاد و صبر شبانه‌روزی آنها پیروزی و عزت به دنبال داشت، شهادت آنها نیز پیروزی‌های بیشتری به دنبال خواهد داشت.» رسانه‌های لبنان روز شنبه گزارش کردند، هواپیماهای رژیم صهیونیستی به صورت گسترده در طول جمعه شب در آسمان بیروت و مناطق جنوبی لبنان به پرواز درآمدند.

درخواست خویشتنداری از چین تا قلب اروپا
جمعه شب و دیروز محمدجواد ظریف وزیر خارجه شاهد تماس‌های پی در پی همتایان خود از کشورهای مختلف بود، تحولی که نشان‌دهنده جدی شدن نگرانی‌ها از عملی شدن پاسخ نظامی ایران است. سرگئی لاوروف، وزیر خارجه روسیه جمعه شب در تماس تلفنی با مایک پمپئو همتای امریکایی خود به او گوشزد کرد که «ترور سردار سلیمانی پر از عواقب جدی برای صلح و ثبات منطقه‌ای است و باعث دور جدید تنش‌ها در غرب آسیا خواهد شد.» لاوروف دیروز هم با ظریف تلفنی تماس گرفت و آخرین تحولات منطقه‌ای و بین‌المللی پس از ترور سردار سلیمانی در این تماس بررسی شد.

ظریف جمعه شب با «آنتونیو گوترش»، دبیرکل سازمان ملل متحد تلفنی گفت‌وگو کرد و در این گفت‌وگو عواقب ترور سردار سلیمانی را متوجه رژیم تروریستی امریکا خواند. همچنین محمدبن عبدالرحمن بن جاسم آل ثانی، وزیر خارجه قطر که طی سال‌های اخیر مناسبات مناسبی با تهران برقرار کرده، به تهران سفر و با ظریف دیدار و گفت‌وگو کرد. وزیر خارجه در دیدار همتای قطری گفت: ایران خواهان تنش در منطقه نیست و حضور و دخالت نیروهای خارجی و فرامنطقه‌ای باعث بی‌ثباتی، ناامنی و افزایش تنش در منطقه حساس ماست. همچنین مولود چاوش اوغلو، وزیر خارجه ترکیه در تماس تلفنی محمدجواد ظریف آخرین تحولات منطقه‌ای و بین‌المللی پس از ترور سردار قاسم سلیمانی را بررسی کرد. پیش از او وزرای خارجه چین و تاجیکستان نیز گفت‌وگوهای تلفنی جداگانه با ظریف داشتند. عبدالله عبدالله، رئیس اجرایی دولت افغانستان نیز در تماسی تلفنی شهادت سردار سپهبد قاسم سلیمانی را به وزیر امور خارجه و دولت و ملت ایران و خانواده ایشان تسلیت گفت. «جوزف بورل» مسئول سیاست خارجی اتحادیه اروپا نیز طی بیانیه‌ای خواستار حداکثر میزان خویشتنداری و مسئولیت‌پذیری در خاورمیانه شد. او گفته: «چرخه کنونی خشونت در عراق پیش از آنکه از کنترل خارج شود باید متوقف شود. قبل از این موضع اروپایی، مایک پمپئو وزیر خارجه امریکا روز جمعه گفته که هم‌پیمانان اروپایی واشنگتن آنطور که امید می‌رفت «مفید» نبودند.

منتقدان ترامپ: این معادل ترور وزیر دفاع است
سه منبع آگاه به شبکه بلومبرگ گفته‌اند که تصمیم ترور (سردار) قاسم سلیمانی، به سرعت و تنها با همکاری تعداد انگشت‌شماری از دستیاران ارشد ترامپ طراحی و اجرا شده است. منابع آگاه به بلومبرگ گفته‌اند که حلقه کوچک مشاوران امنیت ملی ترامپ - مایک مولوانی، سرپرست ستاد کارکنان کاخ سفید؛ رابرت اوبراین، مشاور امنیت ملی؛ مایک پمپئو، وزیر خارجه و مایک پنس، معاون رئیس‌جمهور - که برای تعطیلات آخر سال در مناطق مختلف حضور داشتند بارها از خطوط ارتباطاتی امن برای گفت‌وگو پیرامون این حمله استفاده کردند و تعداد اندکی از وکلای شورای امنیت ملی امریکا نیز در طراحی این حمله مشارکت داشتند. لس‌آنجلس تایمز نیز با تأیید روایت بلومبرگ نوشته که هنگامی که تیم امنیت ملی ترامپ روز دوشنبه قبل به اقامتگاه ترامپ در فلوریدا رفتند انتظار نداشتند وی عملیات ترور ژنرال قاسم سلیمانی را تأیید کند. یک مقام امریکایی به لس‌آنجلس تایمز گفته که ترامپ در جلسه فلوریدا، به طور غیرمنتظره‌ای گزینه ترور سلیمانی را انتخاب کرد و این تصمیم ترامپ با همراهی مشاوران طرفدار جنگ با ایران روبه‌رو شد. به گفته یکی از این منابع، دولت ترامپ اخیراً از فرانسه و سایر هم‌پیمانانش خواسته بود که به تهران درباره کشتن امریکایی‌ها هشدار دهند. این خط قرمزی بود که با کشته شدن پیمانکار امریکایی در حمله شبه‌نظامیان عراقی تحت حمایت ایران از آن عبور شده بود.

در میان سیاستمداران و کارشناسان امریکایی این توافق فزاینده در حال شکل‌گیری است که ترور سردار سلیمانی در عراق، اقدامی جنگی است که تهران لاجرم به آن پاسخی نظامی خواهد داد. «الکساندریا اوکاسیو کورتز»، جوان‌ترین عضو دموکرات کنگره در واکنش به اقدام تروریستی واشنگتن در ترور سردار قاسم سلیمانی، گفت که این یک «اقدام جنگی» بوده است. او می‌گوید:«هم‌اکنون لحظه خودداری از جنگ و محافظت از مردم بی‌گناه است. سؤال خیلی‌ها، از جمله عموم مردم و کنگره در حال حاضر این است که چگونه از وقوع جنگ جلوگیری شود.» تولسی گابارد، کاندیدای دموکرات انتخابات ریاست جمهوری سال آینده امریکا، نیز ترور سردار سلیمانی را محکوم کرد و با اشاره به دستور دونالد ترامپ گفته که این «اقدام جنگی» نقض قانون اساسی امریکاست. گابارد می‌گوید: «این [حمله]، اقدامات متقابل را تشدید کرده و پاسخ جدی ایران را به همراه خواهد داشت و ما را بیشتر و بیشتر در این باتلاق فرو خواهد برد. این سؤال مطرح است که چرا؟» کریس مورفی، سناتور امریکایی ایالت «کنتیکت» نیز گفته است که کشتن سلیمانی همانند آن است که ایران وزیر دفاع امریکا را ترور کند. او در این باره به «واشنگتن پست» گفت: «مشخص نیست که ماهیت این اقدام دفاعی بوده یا اینکه اعلام جنگ بوده است. (اما) اگر یک کشور خارجی، وزیر دفاع ما را ترور می‌کرد، ما بدون تردید آن را یک اقدام جنگی تلقی می‌کردیم که نیازمند یک واکنش بیش از حد است. » جرمی هانت، وزیر خارجه سابق بریتانیا می‌گوید که دونالد ترامپ رئیس‌جمهور امریکا احتمالاً در خصوص ترور سردار سلیمانی مرتکب اشتباه شده است.

اخراج امریکا روی میز پارلمان عراق
موازی با تهدید نیروهای امنیتی در عراق، یک تمایل قوی در حال شکل‌گیری برای بازنگری در ترتیبات امنیتی حضور امریکا در عراق است. عراق و امریکا در سال ۲۰۰۷ یک توافقنامه حضور امنیتی امضا کردند که ترتیبات حضور امریکا در عراق را تعیین می‌کند. در یک بند محرمانه این توافق که بعدها منتشر شد، آمده است:« نیروهای امریکایی حق دارند پاسگاه‌ها و پایگاه‌های نظامی ایجاد کنند. این پایگاه‌های نظامی از اردوی عراق پشتیبانی خواهد کرد و شمار این پایگاه‌ها به شرایط امنیتی مورد نظر دولت امریکا و رایزنی سفارت امریکا در بغداد و فرماندهان امریکایی و همچنین رایزنی با وزارت دفاع عراق و مراجع ذی‌ربط بستگی دارد. »تمایل به بازنگری در ترتیبات حضور امریکا که طی هفته‌های اخیر مطرح شده، بعد از عملیات ترور سحرگاه جمعه روندی انفجاری به خود گرفته است. امروز (یک‌شنبه) در حالی پارلمان عراق در نشستی فوق‌العاده برای بررسی تجاوز امریکا به تمامیت ارضی عراق برگزار خواهد کرد که امریکایی‌ها به شدت نگرانند که پارلمان عراق رأی به خروج آنها و بازنگری در توافق ۲۰۰۷ بدهد. پیشنهاد تشکیل این جلسه فوق‌العاده را، عادل عبدالمهدی، نخست‌وزیر عراق با هدف «بررسی اقدامات قانونی لازم با هدف پاسداری از کرامت، استقلال و امنیت عراق» داده است. در همین چارچوب، مایک پمپئو، وزیر امور خارجه امریکا شامگاه جمعه تلفنی با «محمد الحلبوسی» رئیس پارلمان عراق گفت‌وگو کرد. در حالی که «رابرت اوبراین» مشاور امنیت ملی امریکا گفته که هرگونه تصمیم منفی عراق درباره حضور امریکا در این کشور ناراحت‌کننده خواهد بود، گروه‌های عراقی خواستار اخراج امریکا از عراق هستند. حمدالله الرکابی، سخنگوی فراکسیون «سائرون» (صدری‌ها) گفته است:« ما مخالف حضور نیروهای امریکایی در خاک کشورمان هستیم و باید تمامی شهروندان عراقی با حضور امریکایی‌ها در عراق که نوعی اشغالگری است، مخالفت کنند.» هادی عامری، رهبر فراکسیون «الفتح» در پارلمان عراق نیز گفت: «ما از تمام نیروهای ملی می‌خواهیم که متحد شوند و نیروهای خارجی را که حضور آنها در عراق بی‌فایده شده، اخراج کنند.»

فریاد انتقام‌خواهی و اخراج اشغالگران امریکایی در عراق

مردم عراق دیروز در تشییع پیکر سردار سلیمانی و ابومهدی المهندس، جنایات امریکا را محکوم کردند. تشییع کنندگان عراقی دستنوشته‌هایی به زبان انگلیسی در دست داشتند که در آن بر مخالفت خود با حضور امریکا در کشورشان و اولویت اخراج نیروهای آن تأکید می‌کرد. آنها همچنین در مصاحبه شبکه المیادین تأکید کردند:«خاکی که سلیمانی و المهندس از آن به وجود آمده‌اند هزاران تن مثل آن دو را به وجود خواهد آورد و تا زمانی که از امریکا انتقام نگیریم، آرام نمی‌گیریم». عراقی‌ها گفتند:«دشمن اصلی ما در منطقه امریکا و هم‌پیمانانش هستند. عشایر عراق تحت امر مرجعیت بوده و منتظریم پارلمان قانون اخراج امریکایی‌ها را تصویب کند». تشییع کنندگان افزودند:«شهدای ما مایه افتخار ما هستند. ما فرزندانی را می‌پرورانیم که از امریکا متنفر باشند و انتقام شهدا را بگیرند.»

آتش کشمیر در پرچم امریکا

نمازگزاران، فعالان سیاسی و اعضای گروه‌های مذهبی در شهر شیعه‌نشین «کارگیل» در کشمیر هند پس از اقامه نماز جمعه در اعتراض به ترور سردار قاسم سلیمانی تجمع اعتراض‌آمیز برگزار کرده و سپس پرچم امریکا را به آتش کشیدند. به گزارش خبرگزاری اسپوتنیک، معترضان و مردم نمازگزار کشمیری با سر دادن شعارهای مرگ بر امریکا و مرگ بر اسرائیل، با ملت ایران و سایر رزمندگان اسلام اعلام همبستگی کردند. گروهی از منطقه لداخ هند هم تظاهراتی را در محکومیت اقدام تروریستی امریکا در به شهادت رساندن سردار سلیمانی برگزار کردند و شعار مرگ بر امریکا سر دادند. همچنین صدها نفر از مردم هند کنسولگری امریکا در شهر چنای این کشور را مسدود کردند.

فلسطینیان: این ترور پیامدهای خطرناکی برای منطقه دارد

در مراسمی که دیروز به مناسبت شهادت سردار سلیمانی در شهر غزه برگزار شد، پرچم امریکا و رژیم صهیونیستی آتش زده شد. به گزارش وبگاه السبیل، این مراسم واقع در مرکز نوار غزه برگزار شد و گروه‌های مختلف فلسطینی مانند الجبهه الشعبیه، حماس، جهاد اسلامی، لجان المقاومه، الساعقه، المقاومه الشعبیه، المجاهدین، الاحرار و جبهه مبارزه مردمی در آن مشارکت کردند. اتاق عملیات مشترک گروه‌های مختلف مقاومت فلسطینی شهادت سردار سپهبد قاسم سلیمانی را تسلیت گفتند. کمیته مرکزی فتح در بیانیه‌ای سردار سلیمانی را «چه‌گوارای خاورمیانه» نامید و گفت:«این ترور پیامدهای خطرناکی برای منطقه دارد.»

دعوت رهبران جهان اسلام در اسلام‌آباد

در شهر اسلام‌آباد، پایتخت پاکستان نیز مسئولان ارشد حزب مجلس وحدت مسلمین و سازمان دانشجویان امامیه شهادت مظلومانه سردار سلیمانی و شهدای همراه او به‌ویژه ابومهدی المهندس جانشین فرماندهی حشدالشعبی را به ملت ایران، مقام معظم رهبری و خانواده شهدا تسلیت گفتند. به گزارش شبکه راشاتودی، آنان ضمن اعلام حمایت از محور مقاومت، از رهبران عالم اسلام به ویژه دولت و ذی‌نفعان سیاسی در پاکستان خواستند در برابر اقدامات وحشیانه و سیاست‌های مخرب امریکا در منطقه سکوت نکنند. علاوه بر این، شهرهای لاهور و کراچی نیز جمعه شب شاهد تجمع نمازگزاران در خصوص این اقدام شنیع امریکا بود. در کراچی صدها نفر از فعالان دانشجویی و اعضای گروه‌های اجتماعی در مسجد نور ایمان و همزمان در دانشگاه این شهر دست به تجمع زده و ترور سردار سلیمانی به دست امریکا را محکوم کردند.

واکنش

رسانه کره‌شمالی: باید به تهدیدات سریع و قدرتمند پاسخ دهیم

نشریه وابسته به حکومت کره‌شمالی در مطلبی با تأکید بر اینکه هر گونه تلاش برای خدشه‌دار کردن منزلت این کشور کمونیستی و تهدید حیات آن باید با یک حمله فوری و قدرتمند پاسخ داده شود، خواستار تلاش‌های تمام عیاری برای تقویت قابلیت‌های نظامی آن شد.

نشریه رسمی رودونگ سینمون، وابسته به حزب حاکم کره‌شمالی روز شنبه در سرمقاله‌ای نوشت:«باید به هر گونه اقدامی در راستای تجاوز به منزلت جمهوری ما و تهدید حیات آن با یک حمله قدرتمند و فوری پاسخ داد. »در ادامه این مطلب تصریح شد: «ما باید قدرت نظامی شکست‌ناپذیری را برای خود حفظ کرده و آن را تقویت کنیم. این محور ابتکار عمل تقویت دفاع ملی حزب ما است به این هدف که کسی دیگر جرئت فکر کردن به استفاده از نیروی نظامی علیه ما نداشته باشد. ما باید همه منابع کشورمان را برای تقویت نظامی خود به کار بگیریم.» نشریه رودونگ سینمون خاطرنشان کرد:«در وضعیت فعلی، ادامه زندگی ما در زیر تحریم‌های اعمال شده از سوی قدرت‌های متخاصم امری اجتناب‌ناپذیر است. این احمقانه است که بر سر منزلت و امنیت ملی و پیشرفت پویا، توسعه و آینده درخشان خود به ازای دریافت برنج و پول معامله کنیم.» در ادامه این مطلب آمده است: «تاریخ ثابت کرده که توسعه اقتصادی عادی بدون بی‌اثر کردن تحریم‌ها غیرممکن است. ما شیوه خودمان را برای حل مشکلات‌مان در زمینه تأمین مواد غذایی و پوشاک یافته‌ایم، هرچند که شاید نتوانیم از نقطه نظر اقتصادی همه چیز را عالی کنیم.» این نشریه عنوان کرد: «رقم زدن یک تحول پیشرو در راستای مقابله با تحریم‌ها تبدیل به یک نزاع غالب برای ما خواهد شد.» از سوی دیگر، در حالی که کره‌شمالی بارها نسبت به رزمایش‌های امریکا با متحدانش در شبه‌جزیره کره هشدار داده است، با این حال مارک اسپر، وزیر دفاع امریکا دیروز اظهار کرد، این کشور از سرگیری رزمایش‌های نظامی مشترک خود با کره‌جنوبی را که به حال تعلیق در آمده‌اند، بسته به اینکه اقدام بعدی کره‌شمالی چطور خواهد بود، در نظر دارد. به گزارش خبرگزاری یونهاپ، اسپر تأکید کرد:«ما این رزمایش‌ها را متوقف کردیم چون می‌خواستیم در را به روی دیپلماسی باز بگذاریم و من فکر می‌کنم که این مسیری درست است که ادامه یافته است. این اقدام به هیچ وجه و شکلی بر قابلیت اساسی ما برای جنگیدن با کره‌شمالی و پیروز شدن در آن تأثیر نگذاشته است اما در عین حال جزو مسائلی است که ما طی ماه‌های آینده و با مشخص شدن وقایع میدانی در نظر خواهیم گرفت.»

دورنما

سوریه کنترل شهرک «التح» در ادلب را به دست گرفت

ارتش سوریه در پی پیشروی در مواضع گروه‌های تروریستی، از آزادسازی شهرک «التح» در حومه ادلب از دست گروه‌های تروریستی و کنترل نیروهایش بر این شهرک خبر داد.

به گزارش خبرگزاری اسپوتنیک، ارتش سوریه که عملیات آزادسازی استان ادلب در غرب این کشور را کلید زده است، روز شنبه اعلام کرد که نیروهایش کنترل خود بر شهرک التح در حومه ادلب را قطعی و آن را از دست گروه‌های تروریستی آزاد کردند. این شهرک تنها ۴۵ کیلومتر با ادلب، شهر اصلی در منطقه کاهش تنش ادلب فاصله دارد. منذر داشر، سرهنگ ارتش سوریه اظهار کرد:«شبه‌نظامی‌ها به بمباران روستاها و شهرهای ما ادامه می‌دهند، در جریان درگیری‌ها سلاح‌هایی مصادره شد و بخشی نیز در نزدیکی مرکز ایست و بازرسی ترکیه در منطقه روستای صرمان ضبط شدند. این توپخانه «جهنمی آتشین» است که با کالیبر ۳۰۰ میلی‌متری و سیلندرهای گازی که برد آنها به شش کیلومتر می‌رسند، شلیک می‌شود». وی افزود:«چند روز قبل شبه‌نظامیان قصد داشتند با کمک خودروهای بمب‌گذاری شده و نیروهای انتحاری حملات مسلحانه‌ای را به شهرک التح انجام دهند اما تمامی این حملات با موفقیت دفع شدند». سربازان ارتش سوریه نمونه‌هایی از سلاح‌ها و مهماتی که از شبه‌نظامیان هنگام بازگشت به جا مانده بودند از جمله خودروهای حامل مواد منفجره را به روزنامه‌نگاران روس نشان دادند. همچنین بشار الجعفری، نماینده دائم سوریه در سازمان ملل هم دیروز در سخنانی تأکید کرد این کشور هرگز از حق خود درباره آزادی ادلب از دست تروریست‌ها کوتاه نمی‌آید. به گزارش خبرگزاری سانا، بشار الجعفری گفت:«بدترین نفاق و دورویی این است که شورای امنیت امروز اوضاع انسانی در سوریه را به درخواست کشورهایی بررسی کند که بخش‌هایی از خاک سوریه را اشغال کرده‌اند و مردم سوریه را تحریم و به حمایت از تروریست‌ها ادامه می‌دهند و نفت سوریه را غارت می‌کنند.»

اخبار کوتاه

هشدار کارشناسان به مداخله ترکیه در لیبی

کارشناسان هشدار دادند، تصمیم ترکیه برای استقرار نیرو در لیبی خطر تبدیل شدن بحران این کشور شمال آفریقا به یک جنگ نیابتی به سبک سوریه میان قدرت‌های منطقه‌ای شامل روسیه را به دنبال دارد. یک محقق امور لیبی در اندیشکده هلندی مؤسسه کلینجدال به خبرگزاری فرانسه گفت:«درست مانند درگیری سوریه، جنگ لیبی به یک بازی قدرت «بسیار پیچیده» بین آنکارا و مسکو که متحد نیستند، تبدیل می‌شود اما منافع آنها گاهی همگرا می‌شود». او خاطرنشان کرد: «هرگز درگیری مستقیم بین ترک‌ها و روس‌ها در خاک سوریه رخ نداده است و پیش‌بینی می‌شود که آنها همچنان از برخورد مستقیم در لیبی هم جلوگیری کنند. حمایت از استراتژی‌های هر دو کشور همان منطق ضد اروپایی و پسا امریکایی را داشت. مسکو و آنکارا با این فرض عمل می‌کنند که ایالات متحده که برخی از نیروهای خود را از سوریه و افغانستان خارج کرده است از صحنه ناپدید شده است.»

ادامه تنش در روابط ابوظبی – رباط

در اقدامی که نشانه به هم خوردن مناسبات میان رباط و ابوظبی است، امارات تصمیم گرفته است تعداد مغربی‌هایی را که در نیروهای پلیس این کشور خدمت می‌کنند، کاهش دهد. روزنامه القدس‌العربی، به نقل از منابع نزدیک به مجریان قانون در ابوظبی که خواستند نام‌شان فاش نشود آورده است:«منصور بن زاید معاون نخست‌وزیر امارات دستور داده است تعداد مغربی‌هایی را که در نیروهای پلیس امارات خدمت می‌کنند از ۹۱۶ نفر به حدود ۶۰۰ نفر کاهش داده و آنها را با بنگلادشی‌ها جایگزین کنند». این تصمیم در حالی صورت می‌گیرد که روابط بین رباط و ابوظبی در آستانه قطع شدن است، به ویژه که دو کشور در مورد درگیری در لیبی توافق ندارند. در حالی که امارات، عربستان سعودی و مصر از خلیفه حفتر حمایت می‌کنند، دولت وفاق ملی لیبی که مورد حمایت سازمان ملل است و مقر آن طرابلس است، مورد حمایت مغرب قرار دارد.

دیدگاه

آزاده سادات عطار

امریکا باید نگران باشد

۲ روز بعد از ترور سردار سلیمانی، کارشناسان از جنبه‌های مختلفی این ماجراجویی امریکا را بررسی کرده‌اند:

ترور سلیمانی ارزش خطر کردن داشت؟
«تامارا ویتز» دستیار ارشد در مرکز سیاست غرب آسیا: سؤال این است که آیا دولت ترامپ حق داشت سلیمانی را از بین ببرد و این کار ارزش خطر کردن داشت؟ من نمی‌دانم و دو مورد خاص اطلاعات نیاز است که به من برای تصمیم‌گیری کمک می‌کنند. اولین مورد این است که دولت چه اطلاعات امنیتی در اختیار داشت که این تضمین را می‌داد که این ترور اقدامی بازدارنده است. سلیمانی سال‌ها در هدف قرار گرفتن نیروها و تأسیسات و منافع امریکایی نقش داشت. پس چه نیازی بود که در این زمان و این محل، چنین حمله‌ای صورت بگیرد؟ مورد دیگر این است که بر چه مبنایی دولت برآورد کرده بود که کشتن سلیمانی از حمله‌ای خاص جلوگیری خواهد کرد؟ این اطلاعات در اختیار دولت عراق قرار خواهد گرفت تا بررسی کند که آیا چنین حمله‌ای را می‌تواند در حاکمیت خود بپذیرد؟ مواجهه مجدد با اقدام امریکا برای هم‌پیمانان امریکا مهم است. کنگره هم این پرسش‌ها را با توجه به اینکه آیا باید به رئیس‌جمهور اختیارات بیشتری در زمینه توسل به زور علیه ایران بدهند، مطرح خواهد کرد. ترامپ این اقدام را با این ادعا که به منظور دفاع از خود صورت داده است، توجیه می‌کند اما اینکه باید ایران و امریکا در گیر فضایی پرتنش شوند باعث می‌شود که چنین ادعایی عمر طولانی نداشته باشد.

روایت «امریکای ثبات‌ساز» تضعیف می‌شود

«استیون ای. کوک» کارشناس شورای روابط خارجی:«مهم است که بدانیم، این یک ترور، روایتی را در خاورمیانه تقویت می‌کند که امریکا تقریباً نیرویی نیست که آنطور که ادعا می‌کند در جهت ثبات منطقه اقدام کند. عرب‌ها هم می‌دانند که آنها احتمالاً بهای رقابت منطقه‌ای میان امریکا و ایران را می‌پردازند. تصورش سخت است که یک طرف سومی آنقدر با نفوذ باشد که میان دو طرف تنش‌زدایی کند. همچنین به نظر نمی‌رسد که رهبری ایران را هم بتوان تشویق کرد که به این اقدام پاسخ ندهد. بنابراین درک اینکه چرا امریکایی‌ها باید محکم در برابر پاسخ ایران مقاومت کنند، آسان است. چنین چیزی مشابه این است که ایران یکی از فرماندهان ارشد و نیروهای اطلاعاتی امریکایی را بکشد. در چنین سناریویی هر کسی که رئیس‌جمهور امریکا باشد، تحت تأثیر اقدامات دیپلماتیک قرار نخواهد گرفت و با خشونت پاسخ خواهد داد.»

باید مشارکت نظامی امریکا با عراق حفظ شود
«مایکل اوهانلون» مقام ارشد و مدیر سیاست خارجی بروکینز:«اکنون مهم‌ترین مسئله این است که مشارکت نظامی با عراق حفظ شود. اگر به دنبال این (ترور) و در پی تصمیم پارلمان از عراق خارج شویم، در این صورت، این پیروزی کامل برای ایران خواهد بود که تعادلی در قدرت خارجی به دنبال نخواهد داشت. دیر است که از حضور و نقش خودمان در عراق دفاع کنیم اما ما باید بیش از هر چیزی تلاش کنیم که در آینده محدودیت‌های خاص در توسل به خشونت در عراق پذیرفته شود.»

واکنش غیرقابل پیش‌بینی ایران

«سوزان مالونی» معاون رئیس برنامه سیاست خارجی و مقام ارشد در مرکز سیاست خاورمیانه:«همانطور که من در واشنگتن‌پست هم نوشتم، در پی کشتن سلیمانی، سایه بلند جنگ میان ایالات متحده امریکا و جمهوری اسلامی ایران به موضوعی محوری تبدیل شده است. در پی کشتن معمار توسعه نفوذ ایران در خاورمیانه، دولت ترامپ تنش با ایران را از موضوعی اقتصادی به اقدامی جنگ‌طلبانه تغییر داده است که می‌تواند واکنش خطرناک و غیرقابل پیش‌بینی ایران را به دنبال داشته باشد. مرگ سلیمانی به صورت غیرقابل اجتنابی شرایط را برای امریکا و هم‌پیمانانش در منطقه تخریب کرد.

ترور سلیمانی، عقده پیروی از اوباما بود
«مدیحه افضل» فعال کارشناس در مرکز بروکینز: «آنچه من را نگران می‌کند این است که دولت ترامپ برای چنین عملیاتی چقدر فکر کرده است و ارتباط آن با انتخابات سال آینده و عقده ترامپ برای پیروی از اوباما در ارتباط با کشتن اسامه بن‌لادن در سال ۲۰۱۱ چه بوده است؟ همچنین چه ارتباطی با کوبیدن بر طبل جنگ تا سوق دادن امریکایی‌ها به سمت ملی‌گرایی و پرت کردن حواس‌ها از مشکلات سیاسی داخلی وجود دارد؟ در سال ۲۰۱۱ ترامپ چندین بار تکرار کرد که اوباما می‌خواهد با ایران وارد جنگ شود تا به این وسیله دوباره انتخاب شود. اما آنچه اوباما در آن زمان انجام داد، این بود که او بدترین تروریست جهان را کشت اما ترور سلیمانی اقدامی فوق‌العاده کثیف بود، چرا که او مورد احترام بسیاری و نماینده نظامی ایران است و ایران این اقدام را عملکردی در راستای جنگ ارزیابی می‌کند و به نوعی تلافی خواهد شد. در نهایت ترامپ امریکایی‌های بیشتری را در پایان کارش به خطر خواهد انداخت.»

پیشخوان Pishkhaan.net

امریکا بایستی نگران باشد
«دانیل بیمان» کارشناس ارشد در مرکز سیاست خاورمیانه: «همانطور که من در موارد دیگر هم گفته‌ام، کشتن سلیمانی که مدت‌ها فرمانده سپاه قدس ایران بود قطعاً بر جایگاه امریکا در خاورمیانه تأثیر خواهد داشت. واکنش می‌تواند بزرگ باشد و امریکایی‌ها در برابر پاسخ ایران و هم‌پیمانان زیادی که در خاورمیانه دارد، آمادگی دارند. با توجه به اقدامات دولت ترامپ در منطقه، دلیلی برای نگرانی وجود دارد.»

سعودی‌ها از ترور سلیمانی خوشحالند

«بروس ریدل» مقام ارشد در مرکز سیاست خاورمیانه و مرکز امنیت و همگرایی قرن ۲۱: «عربستان سعودی بدون شک از اینکه ایران یکی از فرماندهان ارشد خود و یکی از بهترین استراتژیست‌ها را از دست داد، خرسند است. ایرانی‌ها قطعاً می‌خواهند که امریکایی‌ها از عراق بیرون بروند. اگر آنها در این زمینه موفق شوند، در این صورت حضور سعودی بی‌ثبات خواهد شد. ایران نفوذ خود را بر مرزهای شمالی عربستان تقویت خواهد کرد.»

سیاست ترامپ در برابر ایران، دچار مرگ مغزی است
استفان والت، استاد دانشگاه هاروارد:«در نبود اهدافی منسجم و نیز راهبردی برای دستیابی به آنها، حرکاتی همچون ترور قاسم سلیمانی، سیاست خارجی را به صحنه تئاتر تبدیل می‌کند و می‌تواند ایالات متحده را با پیامدهای وخیم‌تری روبه‌رو سازد. رئیس‌جمهور امریکا، یک بحران بی‌دلیل و خطرناک دیگر با ایران را کلید زد. این نتیجه ناگزیر رویکرد نزدیک‌بینانه وی در قبال کل خاورمیانه (و به‌ویژه ایران) است و نیز نشان دیگری است از ناتوانی واشنگتن به فرموله کردن یک سیاست منسجم و مؤثر در برابر هر مسئله مهم جهانی. این مشکل البته فراتر است از بی‌کفایتی ترامپ، انفجاری بودن او، بی‌تفاوتی‌اش نسبت به توصیه‌ها و توانایی نامعمولش در گزینش مشاوران دست سوم. اما در رابطه با ایران، ترور سلیمانی، یک خطای راهبردی است که کاملاً ساخته و پرداخته خود ترامپ است. وی ابتدا با ترغیب توسط سعودی‌ها، اسرائیل، نهادهای جنگ‌طلبی همچون بنیاد دفاع از دموکراسی و برخی حامیان ثروتمند مالی‌اش، برجام را به عنوان یک توافق چندجانبه بین‌المللی کنار گذاشت، توافقی که برنامه هسته‌ای ایران را با موفقیت محدود می‌کرد و روزنه‌ای برای گفت‌وگو درباره فعالیت‌های منطقه‌ای ایران فراهم می‌آورد.

جوان

روزنامه سیاسی، اجتماعی و فرهنگی صبح ایران

صاحب امتیاز: پیام‌آوران نشر روز
مدیرعامل و مدیر مسئول: عبدالله گنجی
سردبیر: غلامرضا صادقیان
آدرس: تهران، خیابان شهید مطهری تقاطع میرزای شیرازی، پلاک ۳۸۴
سازمان آگهی‌ها: ۸۸۳۴۱۶۵۴
روابط عمومی: ۸۸۴۹۸۴۴۸، نمابر: ۶-۸۸۸۴۵۶۳۴
توزیع: شرکت نشر گستر امروز ۸۸۸۶۲۱۹۴
چاپ تهران: چاپخانه روزنامه جوان
www.javanonline.ir

| روزنامه جوان | شماره ۵۸۳۵ | یک‌شنبه ۱۵ دی ۱۳۹۸ | ۹ جمادی‌الاول ۱۴۴۱ | اذان ظهر: ۱۲:۰۹ |
غروب آفتاب: ۱۷:۰۴ | اذان مغرب: ۱۷:۲۵ | نیمه‌شب شرعی: ۲۳:۲۵ | اذان صبح فردا: ۰۵:۴۵ | طلوع آفتاب فردا: ۰۷:۱۵ |

حکمت

حکمت ۴۲۲

کار نیک به جا آورید و آن را هر مقدار که باشد کوچک نشمارید، زیرا کوچک آن بزرگ و اندک آن فراوان است.

یادداشت | بابک عماری

آتش به جان شمع فتد کاین بنا نهاد

هر جشنواره‌ای در هر نقطه‌ای از این کره خاکی قواعد و چارچوب‌های خاص خود را دارد و بر اساس یک ایدئولوژی و اساسی پایه‌گذاری شده است. فیلمسازان زمانی که فیلم خود را متناسب با آن قواعد و چارچوب‌ها بیابند در جشنواره شرکت خواهند کرد و مثل هر جشنواره دیگری، جشنواره فیلم فجر هم ویژگی‌های خاص خودش را دارد. اینکه هر سال عده‌ای در جشنواره فجر شرکت می‌کنند و بعد اساس و قوانین جشنواره را زیر سؤال می‌برند به معرکه‌ای تکراری و کسل‌کننده تبدیل شده است که انرژی برگزاری یک جشنواره را می‌گیرد و آتش به تنور رسانه‌های زرد و عمو مردک‌ها و خاله زنک‌ها می‌اندازد و وقتی قواعد از پیش‌تعیین‌شده یک رقابت را در زمان ناکامی رد می‌کنی این کار مصداق بارز بی‌اخلاقی است.

تعداد بی‌شماری فیلمساز هر ساله در جشنواره شرکت می‌کنند و طبیعی است که عده‌ای ناراضی باشند، جشنواره‌ای که بخواهد همه را راضی نگه دارد جشنواره‌ای خنثی خواهد بود.

جشنواره فجر را نمی‌توان با جشنواره‌های لوکارنو و ونیز و پوسان و... مقایسه کرد و بالعکس، چون هر کدام از این جشنواره‌ها مرامنامه خود را دارند پس وقتی کسی در جشنواره‌ای شرکت می‌کند باید برای قضاوت خط‌کشی هم‌اندازه و هم‌معیار با جشنواره مورد نظر انتخاب کند. ما در این سال‌ها اخلاق‌مداری را در فضای رقابتی هنر تمرین نکرده‌ایم و در مرور زمان فاصله‌مان بیشتر شده است.

یکی از بی‌اخلاق‌ترین موارد این است که وقتی فیلمسازی نمی‌تواند به موقعیتی که خواهانش است برسد، سعی می‌کند با شایعه‌سازی شخصیت جشنواره را خدشه‌دار کند. دروغگویی و علیه این و آن دسیسه چیدن و عمداً کارها را خراب کردن در طول جشنواره نه تنها رقابتی سالم محسوب نمی‌شود، بلکه شکل‌هایی از خودتخریبی محسوب می‌شود.

باید به بسیاری از دوستان مدعی امر رسانه در فضای سینمای کشور گفت که اگر روزی اسب جشنواره را برای شما زین کنند نه تنها به مقصد نمی‌رسد بلکه ممکن است راهی ترکستان شود. ایرادات به هر جشنواره‌ای می‌تواند وارد باشد اما تخریب رویکردی اخلاقی نیست. امید است با همدلی و همفکری همه اهالی رسانه و علاقه‌مندان سینما مسیر این دوره از جشنواره فیلم فجر به خوبی طی شود و نتیجه به سود همه جامعه سینمایی کشور رقم بخورد. ان‌شاءالله.

ماجرای ابراز علاقه حاتمی‌کیا به ساخت فیلمی درباره سردار سلیمانی در محضر رهبر انقلاب

۴ فیلمی که با نام سردار شهید سلیمانی گره خوردند

فیلم‌های سینمایی «بادیگارد»، «به وقت شام» و «۲۳نفر» و انیمیشن «نبرد خلیج‌فارس» به نحوی به سردار سلیمانی پرداخته‌اند

■ جواد محرمی

سردار شهید حاج قاسم سلیمانی چندان اهل رسانه نبود و به دوربین علاقه‌ای نشان نمی‌داد اما نام او در سال‌های اخیر با چهار فیلم گره خورد. از چهار فیلمی که در سال‌های اخیر به نحوی نام سردار شهید حاج قاسم سلیمانی با آن آثار گره خورد دو فیلم متعلق به ابراهیم حاتمی‌کیاست با نام‌های «بادیگارد» و «به وقت شام». فیلم سوم با عنوان «۲۳نفر» هم اکنون در سینماهای کشور در حال اکران است و فرهاد عظیما نیز با انیمیشن «نبرد خلیج‌فارس» از چهره شهید سلیمانی برای کاراکتر فرمانده نیروهای ایرانی در خلیج‌فارس استفاده کرده بود. سه فیلم را سازمان رسانه‌ای اوج ساخته و انیمیشن «نبرد خلیج‌فارس» که بازتاب‌های زیادی در رسانه‌های غربی داشت را فرهاد عظیما کارگردانی کرده است. برای ساخت این اثر نامه‌ای به نیروی قدس سپاه فرستاده شد تا از خودش اجازه گرفته شود. حاج‌قاسم در پاسخ، نوشته بود: اشکالی ندارد ولی «اسم این حقیر برده نشود». این فرمانده در نهایت، بدون نام ماند.

■ فیلمی که به عشق حاج قاسم ساخته شد

«حاج‌حیدر ذبیحی» عنوان کاراکتر فیلم «بادیگارد» با بازی پرویز پرستویی بود که گفته شد گریم این شخصیت از روی چهره سردار شهید قاسم سلیمانی طراحی شده است، البته شخصیت حیدر ذبیحی تفاوت‌های آشکاری با کاراکتر شهید سلیمانی داشت و می‌شد میان این دو کاراکتر شباهت‌هایی هم پیدا کرد. حیدر ذبیحی فیلم بادیگارد بیشتر از روحیه‌ای شبیه حاج کاظم فیلم «آژانس شیشه‌ای» برخوردار بود؛ رزمنده‌ای که به اتفاقات پیرامونی خود در جامعه معترض است و فشار روحی ناشی از این اتفاقات منجر می‌شود تا در تنگنا قرار گرفته و واکنش‌هایی بروز بدهد؛ شخصیتی که بیشتر به کاراکتر خود ابراهیم حاتمی‌کیا نزدیک است. دلدادگی او به حاج قاسم سلیمانی سبب شد تا حاتمی‌کیا در فیلم «بادیگارد» برای شخصیت اصلی فیلمش از چهره سردار سلیمانی وام بگیرد. «بادیگارد» را می‌توان نوعی ادای دین حاتمی‌کیا به شهدای هسته‌ای ایران نیز قلمداد کرد؛ شهدایی که در سینما نادیده گرفته شدند.

«حاج‌حیدر ذبیحی» عنوان کاراکتر فیلم «بادیگارد» بود که گفته شد گریم این شخصیت از روی چهره سردار شهید قاسم سلیمانی طراحی شده است

حاتمی‌کیا در همان روزهای جشنواره سال ۹۴، اعلام کرد که «بادیگارد» را «به عشق حاج قاسم» ساخته است. خود حاج قاسم هم همان روزها، همراه با حاتمی‌کیا و پرستویی، به تماشای فیلم نشست و طبق روایت حاتمی‌کیا، در ابتدای این دیدار، پرویز پرستویی دست سردار را بوسید.

■ «به وقت شام» و شهید سلیمانی

دومین فیلمی که مورد توجه سردار قرار گرفت، باز هم محصول سازمان اوج بود. حاج‌قاسم «به وقت شام» را تماشا و بعد در ویدئویی چهار دقیقه‌ای، از آن تمجید کرد. او در قسمتی از صحبت‌هایش گفت: «در بخشی از ابعاد، صد درصد نزدیک به واقعیت است.»

می‌توان گفت حاتمی‌کیا فیلم «به وقت شام» را نیز تحت تاثیر شخصیت سردار سلیمانی ساخته است چراکه برای ساخت این فیلم ماجرای حوادث سوریه و مبارزه با گروهک امریکایی داعش را دستمایه کار خود قرار داد؛ همان سرزمینی که سردار سلیمانی در آن سال‌ها بر ضد شبه‌نظامیان دست‌پرورده امریکا جنگید و دست آخر نیز جانش را در این راه مقدس نثار کرد. حاتمی‌کیا در جریان مراسم افتتاحیه سی‌وششمین جشنواره فیلم فجر وقتی برای دریافت جایزه بهترین کارگردانی روی سکو رفت، در حالی که نسبت به برخی تخریب‌های رسانه‌ای از فیلم عصبانی بود از سردار سلیمانی نام برد که فیلم او را دیده و تمجید کرده است؛ تأییدی که نشان می‌داد برای حاتمی‌کیا اهمیت ویژه‌ای دارد.

■ فیلمی که حاتمی‌کیا می‌خواست از «حاج قاسم» بسازد

اما روز گذشته تهیه‌کننده فیلم سینمایی «به وقت شام»، برای اولین بار ماجرای ابراز علاقه ابراهیم حاتمی‌کیا به ساخت فیلمی درباره حاج قاسم سلیمانی در محضر رهبر انقلاب را روایت کرد.

محمد خزاعی با اشاره به دلایل ساخته نشدن فیلمی درباره حاج قاسم سلیمانی در سینمای ایران، به بیان یک خاطره پرداخت و گفت: در دیدار خصوصی که با ابراهیم حاتمی‌کیا خدمت مقام معظم رهبری رفته بودیم، آقا ابراهیم به حضرت آقا گفتند من خیلی دوست دارم فیلم زندگی حاج قاسم را بسازم اما ایشان به هیچ عنوان راضی نمی‌شود. حضرت آقا هم گفتند ایشان خیلی مشغله دارند و شاید دلیلش همین است، شما قدری صبر کن! بعد از آن سردار وحید هم گفتند می‌خواهید برویم خانه حاج قاسم و جلسه بگذاریم تا راضی‌شان کنیم اما ایشان هیچ رغبتی ندارند.

وی در ادامه توضیح می‌دهد، تصاویر زیادی از حاج قاسم ضبط شده ولی هیچ کدام هنوز بیرون نیامده است. امثال حاج قاسم‌ها نمی‌خواستند درباره خودشان صحبت شود و منیتی هم نداشتند. برخی آدم‌ها از این مرحله عبور می‌کنند و اهداف والاتری دارند تا اینکه خودشان را پرزنت کنند.

■ قول حاتمی‌کیا به حاج قاسم برای «به وقت شام»

این تهیه‌کننده سینما عنوان کرد: حاتمی‌کیا برای تحقیقات به سوریه رفت و این مرحله چند ماه طول کشید و با هماهنگی‌هایی که حاج قاسم دستور آنها را داده بود، همه جا حضور داشت و شرایط حضور در مناطق جنگی هم برای او مهیا شد. او پس از برگشت به یک قصه ۱۰صفحه‌ای رسید و مرا صدا زد. زمانی که من این قصه را خواندم گفتم این پروژه، پروداکشن بسیار سنگینی دارد و تا زمانی که زیرساخت‌های آن را آماده کنیم و به ویژوال‌های آن بپردازیم، در بهترین و خوشبینانه‌ترین حالت از اردیبهشت سال بعد می‌توانیم این کار را شروع کنیم، اما او به من گفت من به حاج قاسم قول داده‌ام این را امسال تمام کنم. پرسیدم چرا؟ گفت حاج قاسم گفته‌اند این کار امسال ساخته شود و موضوع داعش در سال آینده تغییر خواهد کرد.

وی اضافه کرد: من حین اکران خصوصی فیلم برای سردار به عکس‌العمل‌های او دقت می‌کردم و در برخی از صحنه‌ها می‌دیدم که دارد اشک می‌ریزد. بعد از فیلم به ما گفت: من تمام این لحظاتی را که ترسیم کردید بدترشان را از نزدیک دیده‌ام و خاطرات سال‌هایی که در سوریه با داعش مبارزه می‌کردیم برایم زنده شد.

■ فیلمی درباره لشکر ۴۱ ثارالله کرمان

نوجوانانی که به ۲۳نفر مشهورند، اغلب‌شان از لشکر ۴۱ثارالله کرمان به جنگ اعزام شده بودند و فرمانده این لشکر، حاج قاسم سلیمانی بود. او یک بار در یادداشتی از این کتاب تمجید کرد و یک بار هم به حاتمی‌کیا نامه نوشت و از او خواست تا فیلم این ماجرا را بسازد اما در نهایت، ساخت این فیلم به مهدی جعفری مدیر فیلمبرداری «به وقت شام» رسید و نتیجه شد آنچه تحت عنوان «۲۳نفر» این روزها روی پرده سینماست. حاج قاسم در روز آغاز فیلمبرداری به پشت صحنه فیلم رفت.

دریچه

جشنواره «عمار» زیر سایه «سردار» سینمای ترور را مرور می‌کند

دبیر اجرایی دهمین جشنواره مردمی فیلم «عمار» ضمن اشاره به تأثیر انتشار خبر شهادت سردار حاج قاسم سلیمانی بر برنامه‌های اجرایی این رویداد، از طراحی ویژه‌برنامه‌های روزانه به این منظور خبر داد.

امین سردارآبادی دبیر اجرایی دهمین جشنواره مردمی فیلم «عمار» در گفت‌وگو با مهر درباره شرایط برگزاری این رویداد همزمان با سومین روز اکران آثار گفت: جشنواره دهم عمار از روز پنج‌شنبه ۱۲دی‌ماه با اکران آثار در سینما «فلسطین» تهران آغاز شده و طی این روزها سکانس ۱۰ تا ۱۲صبح ویژه کودکان و نوجوانان بوده که با استقبال خوبی هم از سوی مخاطبان مواجه شده است.

وی افزود: از صبح روز جمعه و بعد از انتشار خبر شهادت سردار حاج قاسم سلیمانی، تلاش کردیم با طراحی برنامه‌های ویژه‌ای نسبت به این اتفاق واکنش نشان دهیم. در همین راستا هم جمعه شب برنامه عادی اکران فیلم‌ها لغو شد و همزمان در سالن‌های سینما فلسطین ویژه‌برنامه شب شعر و رجزخوانی با عنوان «انتقام سخت» را برگزار کردیم. این برنامه هم با استقبال شاعران و علاقه‌مندان همراه شد و گروه‌های هنری مانند گروه‌های سنج و دمام هیئت اسلامی هنر، در این برنامه به هنرنمایی پرداختند.

دبیر اجرایی جشنواره «عمار» با اشاره به شور و استقبال برنامه جمعه شب گذشته افزود: برای باقی روزهای برگزاری جشنواره دهم «عمار» هم در نظر داریم هر روز برنامه ویژه‌ای را متناسب با شهادت سردار سلیمانی در کنداکتور روزانه خود داشته باشیم.

وی افزود: دیروز برنامه سخنرانی استاد حسن عباسی را در همین راستا داشتیم؛ برنامه‌ای که پیش‌تر هم در جدول ما بود اما به بهانه شرایط جدید، موضوع و محورش را به «سینمای ترور» تغییر دادیم تا آنچه امریکا در مقام یک تروریست طی چند دهه اخیر رقم زده است را در این نشست مرور کنیم. سردارآبادی تأکید کرد: از دیروز تمامی اکران‌های اعلام شده برای فیلم‌های جشنواره «عمار» به طور کامل طبق برنامه پیش می‌رود و تلاش می‌کنیم در کنار برنامه اکران فیلم‌ها هر روز ویژه‌برنامه خاصی را مرتبط با شهادت سردار سلیمانی داشته باشیم. وی درباره ثبت حال و هوای این روزهای «عمار» هم گفت: در شهرستان‌های مختلف اکران کننده‌های «عمار» هر یک با ابتکار خود برنامه‌های متنوعی را برای بزرگداشت مقام شهید سلیمانی تدارک دیده‌اند که در قالب عکس و بریده فیلم با موضوع «انتقام سخت» بخش‌هایی از آن ثبت و برای ما هم ارسال شده است. گزارش تجمیعی این اقدامات و برنامه‌ها در آینده منتشر خواهد شد.

تهیه‌کننده «۲۳نفر» مطرح کرد

خاطره فیلمی که «حاج قاسم» کلید زد

تهیه‌کننده فیلم سینمایی «۲۳نفر» که سال گذشته با حضور سردار قاسم سلیمانی کلید خورده بود، ضمن اشاره به ابعاد بزرگ شخصیتی این فرمانده جنگ، از دغدغه او نسبت به فراموشی میراث دفاع مقدس گفت.

مجتبی فرآورده تهیه‌کننده فیلم سینمایی «۲۳نفر» به کارگردانی مهدی جعفری که فیلمبرداری آن سال گذشته با حضور سردار شهید حاج‌قاسم سلیمانی کلید خورده بود، در گفت‌وگو با مهر درباره دغدغه‌های فرهنگی و هنری سردار سلیمانی گفت: معمول این است که مردان بزرگ را نمی‌توان با تمام ابعاد وجودی‌شان شناخت. درباره سردار سلیمانی هم فکر می‌کنم هر کسی، بخش اندکی از خصوصیات این مرد بزرگ را دریافته است. وی افزود: سردار سلیمانی تنها به عنوان یک فرمانده نظامی مطرح نبود، او یک جامعه‌شناس بود، یک مرد اهل فکر بود، مستند به تصاویری که بارها از ایشان دیدیم یا نقل قول کسانی که ارتباط نزدیک‌تری داشتند، ایشان اهل مطالعه بود، رمان‌های روز دنیا را می‌خواند، با ادبیات روز دنیا سروکار داشت، کسی بود که جدای از اینکه از منبع غنی تفکر شیعه تغذیه می‌کرد، با دیگر افکار هم آشنایی کامل داشت. فرآورده ادامه داد: آنچه برای ما به یادگار ماند، افتخار بزرگی بود که در زمان آغاز فیلمبرداری فیلم ۲۳نفر نصیب‌مان شد و این فیلم با حضور ایشان کلید خورد. مناسبتش هم این بود که بچه‌هایی که قرار بود فیلم روایت سرگذشت آنها باشد، در زمان جنگ فرمانده‌شان همین حاج قاسم بود و او بود که اجازه حضور این نوجوانان در میدان جنگ را نمی‌داد و هر یک به لطایف‌الحیلی توانستند خود را به میدان جنگ برسانند.

تهیه‌کننده فیلم سینمایی «۲۳نفر» افزود: حضور حاج قاسم در آغاز فیلمبرداری ۲۳نفر یکی از نقاط عطفی بود که نه فقط برای فیلم ما که برای کلیت سینمای ایران رقم خورد و به واقع گمان نمی‌کردیم با چنین فاصله اندکی و به این زودی ایشان را از دست بدهیم. فرآورده با اشاره به دغدغه‌ها و اظهارات سردار سلیمانی حین حضور در پشت‌صحنه فیلم «۲۳نفر» گفت: آنچه به صورت ویژه مورد نظرشان بود، بیشتر این بود که آنچه در هشت سال دفاع مقدس به دست آوردیم و امروز تبدیل به گنجینه تاریخی یک ملت شده است را پاس بداریم و تا می‌توانیم در ارائه بخش‌های مهجور و مغفول‌مانده این دوران قدم برداریم. تهیه‌کننده فیلم سینمایی «ملک سلیمان(ع)» درباره ادای دین سینمای ایران به جایگاه شهید سلیمانی هم تأکید کرد: به نظرم هنوز زود است که سینمای ایران بخواهد به شخصیت ایشان نزدیک شود. همان‌طور که اشاره شد، شخصیت اشخاص بزرگ، ابعاد بسیاری دارد و نمی‌توانیم به راحتی به اوصاف و ابعاد وجودی آنها به طور کامل اشراف پیدا کنیم.

وی تأکید کرد: با ضایعه‌ای که امروز در کشور ما و فضای مقاومت در منطقه رقم خورد، باید کمی صبوری کنیم تا بتوانیم به تمامی ابعاد وجودی این مرد بزرگ اشراف پیدا کنیم.

خبر

به جز تو اینسان، به جوهر جان که داده پاسخ به این عمّار

میلاد عرفان‌پور به مناسبت شهادت حاج قاسم سلیمانی شعری با عنوان «سلام سردار» سروده است که در ادامه می‌آید.

«زمان! به هوش آ، زمین! خبردار/ که صبح برخاست، صبح دیدار
چه صبح نابی! چه آفتابی!/ چقدر روشن، چقدر سرشار
قسم به والشمس‌های قرآن/ قسم به فانوس‌های بیدار
قسم به از بند خویش‌رستن/ قسم به مردان خویشتن‌دار
قسم به والعادیات ضبحا/ قسم به آیات فتح و ایثار
قسم به بامرگ‌زیستن‌ها/ به ایستادن میان رگبار
چه فرق دارد شام و فلسطین/ عراق و ایران؟ یکی‌ست پیکار
بلند بادا همیشه نامت/ سرت سلامت سلام سردار
به جز تو اینسان، به جوهر جان/ که داده پاسخ به این عمّار
اگرچه بالاتری از آنان/ به سرو می‌مانی و سپیدار
به یار می‌مانی و سپاهش/ به سیصد و سیزده علمدار
خوشا اگر چون تو، هرچه سرمست/ خوشا اگرچون تو، هرچه دیندار
نه دین در شب گریختن‌ها/ نه دین دنیا، نه دین دینار
تو سیف‌الاسلام روزگاری/ ولی نه از دین خود طلبکار
به خویش می‌پیچی از لطافت/ به پای طفلی اگر رَوَد خار
چه جای سجیل، چون ابابیل/ گرفته نام تو را به منقار
تو یار سرچشمه حیاتی/ هر آن که یار تو نیست مردار
تو اهل اینجا نه! از بهشتی/ تو اهل پروازی و سبکبار
نه اهل آن سجده‌های سطحی/ نه اهل آن روزه‌های شکدار
قسم که «مَن ینتظر...» تویی تو/ قسم به این زخم‌های بسیار
بلند بادا همیشه نامت/ سرت سلامت سلام سردار»

نما | حسین کشتکار

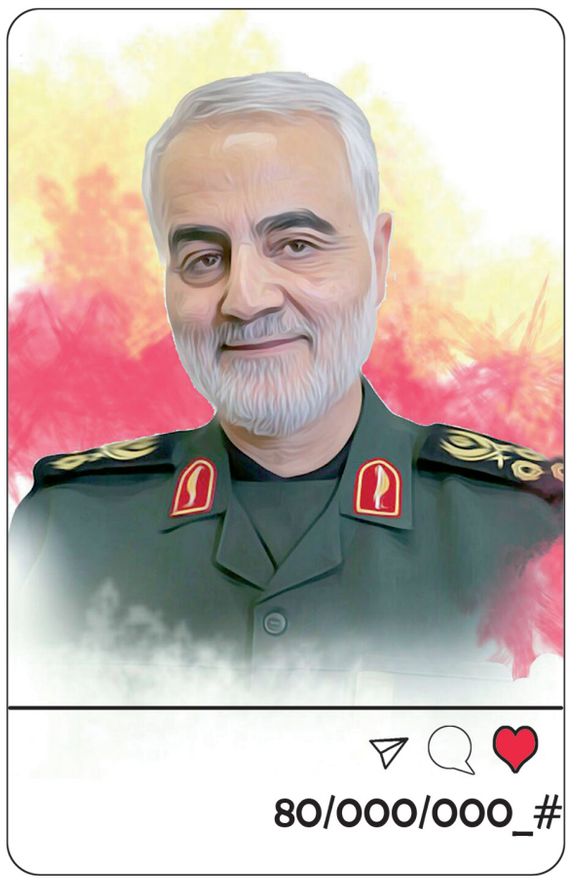

پیشخوان
Pishkhaan.net

شاعران آیینی در وصف سپهبد شهید سلیمانی شعرخوانی کردند

ای به قربان تو و صاحب نامت قاسم

شب شعر و رجزخوانی ضدامریکایی با عنوان «انتقام سخت» در سینما فلسطین و در حاشیه دهمین جشنواره فیلم مردمی عمار برگزار شد و شاعران آیینی با نوای مرگ بر امریکا، وعده انتقام دادند.

در ابتدای این مراسم مادر شهیدان خالقی‌پور در سخنانی حماسه‌وار، شهادت سردار سلیمانی را تسلیت گفت و اظهار کرد: شهید سلیمانی فرزند وطن و انقلاب و برای همه شما برادر بود. وی خطاب به حاضران و عزاداران گفت: اما می‌خواهم بگویم که دلی قوی دارید. سردار سلیمانی هزاران سلیمانی را تربیت کرده و برای ما به ودیعه گذاشته است. سلیمانی‌های ما امروز ایستاده‌اند تا جواب دندان‌شکن به امریکا و اسرائیل بدهند.

مادر شهیدان خالقی‌پور با بیان اینکه امیدوارم این شهید بزرگوار در کنار شهدا باشد، تصریح کرد: شهدا امروز خوشحال هستند که میهمانی به این بزرگواری را پذیرا هستند.

وی خطاب به حاضران تأکید کرد: شما هم مراقب رفتار دشمنان باشید و منتظریم که پرچم ایران را به دست صاحب اصلی بدهیم و در رکاب امام زمان باشیم.

■■■

پس از آن، فرهاد موحدی، شاعر آیینی اولین شاعری بود که پشت تریبون قرار گرفت و در ابیاتی، در توصیف شهادت و رشادت قرائت کرد:

نیست بر روی دلم داغی از این سنگین‌تر
کرده پیشانی ما را غم تو پرچین‌تر
مالک اشتر ما بودی و رفتی سردار
در غمت هست ز ما سیدعلی غمگین‌تر
ای به قربان تو و صاحب نامت، قاسم
بوده این مرگ برایت ز عسل شیرین‌تر

■■■

نفیسه سادات موسوی، بانوی شاعر آیینی نیز ابیاتی را قرائت کرد و خواند:

دستشان باز شد آلوده به خون جانی‌ها
بی‌دوام است ولی خنده شیطانی‌ها
کم علمدار ندادیم در این کرب و بلا
کم نبودند در این خاک سلیمانی‌ها
جای هر قطره خون صد گل از این باغ شکفت
کی جهان دیده از این‌گونه فراوانی‌ها؟
آرزو داشت به یاران شهیدش برسد
رفت پیوست به حاج احمد و تهرانی‌ها
شعله شد خشم فروخورده ما از این داغ
کم مباد از سرشان سایه نادانی‌ها
راهی قدس شده لشکر آزادی قدس
این خبر را برسانید به سفیانی‌ها

■■■

سپس احمد بابایی، پشت تریبون قرار گرفت و در قصیده‌ای بلند، خشم مقدس را علیه کدخدا فریاد زد:

در رگ حادثه خون موج زد آیینه شکست
شعله‌ور شد در و دیوار حرم، سینه شکست
خون مالک به زمین ریخت خبر سنگین است
بعد مالک به تن حوصله سر سنگین است
اشک آغاز جنون است تماشا سخت است
دیدن بغض علی(ع) در غم زهرا(س) سخت است...
شعله‌ور بود در خانه لگد بر در خورد
داغ مسمار شد و بر جگر حیدر خورد...

■■■

در ادامه این مراسم، میلاد عرفان‌پور پشت تریبون قرار گرفت و خواند:

جان خود را فدای جانان کرد، پهلوان مرد آسمانی ما
رستم دیگری به میدان زد، از دل شاهنامه‌خوانی ما
او که پا می‌گذاشت در میدان، جبهه آرام می‌شد از عطرش
رنگ و بوی نماز مولا داشت، گریه‌های شبانه و ترش

■■■

در این لحظه علی‌محمد مودب، شاعر پرآوازه آیینی، پشت تریبون قرار گرفت و در ابتدا غزلی را قرائت کرد که در بزرگداشت سلام سردار که در گرامیداشت شهید سردار سلیمانی سروده بود و پس از آن سروده جدید خود را قرائت کرد:

ای مرد، ای حماسه خداحافظ
از این نبرد خسته نباشی مرد
آه ای پناه و ماه خداحافظ
از ما تو دلشکسته نباشی مرد

پیمان طالبی، دیگر شاعر آیینی هم در این مراسم حضور یافت و در اشعاری شهادت سردار سلیمانی را تسلیت گفت و خواند:

خبر بده به زمین آسمان شهید شده است
سیه بپوش که خورشیدمان شهید شده است
به غنچه تسلیتی و به سرو تعزیتی
خبر رسید به باغ، ارغوان شهید شده است

■■■

محمدمهدی سیار، شاعر بعدی بود که شعری اینچنین را قرائت کرد:

ای تیغ سرسنگین مشو با ما سبک‌سرها
دست از دل ما برمدارید آی! خنجرها
رودیم و اشهد گفتن ما بر لب دریاست
ننگ است ما را مرگ در مرداب بسترها
پیشانی ما خط به خط، خط مقدم بود
ما را سری دادند سرگردان سنگرها
آهسته در گوشم کسی گفت اسم شب صبح است
ناگاه روشن شد دو عالم از منورها
روشن برآمد دست‌مان تا در گریبان رفت
از سینه سوزان برآوردیم اخگرها
مشت اسیران زمین را باز خواهد کرد
سنگی که می‌افتد به دنبال کبوترها
خواب غریبی دیده‌ام، خواب ستاره، ماه
خوابی برایم دیده‌اید آیا برادرها؟
یک عمر فقط نام تو را بوسیدم
یک عمر فقط از تو نشان پرسیدم
شیرینی نام تو گلویم را زد
من شهد شهادت اینچنین نوشیدم

■■■

■ سازمان بسیج هنرمندان کشور «خاتم سلیمانی» را منتشر می‌کند

گزیده‌ای از مجموعه اشعار شاعران انقلابی کشور در رثای سردار شهید سپهبد قاسم سلیمانی با عنوان «خاتم سلیمانی» توسط سازمان بسیج هنرمندان کشور منتشر و ارائه خواهد شد. این مجموعه شعر که به صورت خودجوش توسط شاعران انقلابی سراسر کشور سروده شده است به صورت یک کتاب الکترونیک تا روز تشییع پیکر مطهر شهید گرانقدر سردار قاسم سلیمانی رونمایی خواهد شد و نشان‌دهنده پیوند عمیق روحی مردم این سرزمین با سردار عشق و ایثار است. حجم بالای اشعار سروده شده در این چند ساعت آن‌قدر زیاد بود که در کتابی نمی‌گنجید و ناچار گزیده‌ای از اشعار سروده شده انتخاب شد.

این کتاب الکترونیک به همت انجمن شعر سازمان بسیج هنرمندان و به کوشش شاعران بسیجی معصومه و مرضیه مرادی تهیه شده و توسط انتشارات پرتو رخشید در اختیار علاقه‌مندان قرار خواهد گرفت.

نسخه مکتوب مجموعه شعر «خاتم سلیمانی» به زودی روانه بازار نشر خواهد شد.