اطلاعات

چهارشنبه ۲۹ مرداد ۱۳۹۹ - ۲۹ ذی الحجه ۱۴۴۱ - ۱۹ آگوست ۲۰۲۰ - سال نودوپنجم

شماره ۲۷۶۳۴ - ۱۶ صفحه به همراه ۸ صفحه ضمیمه - تک شماره ۲۰۰۰ تومان

روحانی: سند راهبردی «نقشه راه اقتصادی کشور» هفته دولت منتشر می‌شود

* با اجرای این «نقشه راه» حوزه‌های اقتصادی برای رونق تولید، هم افزا خواهند شد
* دولت با تدوین این نقشه راه و هدفگذاری دقیق برای یکسال پیش رو، به دنبال یکپارچه‌سازی منابع مالی همه دستگاه‌ها در کنار مشارکت حداکثری مردم است

صفحه ۲

دادگاه لاهه: حزب‌الله هیچ نقشی در ترور رفیق حریری نداشت

* رئیس‌جمهوری لبنان: رأی دادگاه لاهه در پرونده رفیق حریری را باید بپذیریم
* «میشل عون» ادعاها علیه حزب‌الله درخصوص انفجار بیروت را رد کرد
* رئیس پارلمان لبنان سعدحریری را برای نخست‌وزیری معرفی کرد

صفحه ۱۶

جهانگیری: قوه قضائیه به فوریت اتهامات مسئولان ارشد کشور را شفاف‌سازی کند

* معاون اول رئیس‌جمهوری: مبارزه با مفاسد اقتصادی باید بدون اغماض و حاشیه سازی‌های سیاسی و جناحی انجام شود
* مبارزه با فساد اقتصادی هیچ تضاد و تعارضی با فعالیت اقتصادی سالم و سرمایه گذاری اقتصادی در کشور ندارد
* حتماً باید با کسانی که در این شرایط سخت جنگ اقتصادی ارز گرفته‌اند تا کالاهای مورد نیاز مردم را وارد کشور کنند و تخلف کرده‌اند برخورد شدید قضایی شود
* همچنان نیازمند اصلاحات بیشتر در فرآیند تأمین ارز برای واردات کالا به کشور و شفافیت و نظارت دقیقتر در این حوزه هستیم
* قوه قضائیه برای پاسخگویی به مطالبه مردم و اقناع افکار عمومی نسبت به متخلف بودن مسئولانی که متهم شده‌اند یا تبرئه آنها از اتهامات مطروحه با فوریت و شجاعت شفاف سازی کند
* اعتماد زیاد به افراد و عدم نظارت دقیق می‌تواند به تکرار تخلفات و مفاسد در دفاتر مسئولان کشور منجر شود
* مسئولان ارشد نظام و مدیران سطوح بالای مدیریتی کشور باید در واگذاری اختیارات و نظارت بر عملکرد دفاتر و مجموعه‌های مرتبط با خود دقت و حساسیت بیشتری داشته باشند
* مسائل اقتصادی کشور نباید بازیچه رفتارهای سیاسی شود
* بخش خصوصی واقعی و فعال کشور از برخورد با متخلفان اقتصادی استقبال می‌کنند
* حرکت هماهنگ هر سه قوه و شفافیت، نظارت دقیق در مبارزه با مفاسد می‌تواند به پیشگیری از بروز زمینه‌های فساد اقتصادی کمک زیادی کند
* نایب رئیس مجلس: باید این باور غلط در افکار عمومی که فساد همه تار و پود نظام را در بر گرفته است، با شفافیت و نظارت بزداییم

صفحه ۲

پیام رهبر معظم انقلاب در پی درگذشت آیت‌الله تسخیری

پیشخوان Pishkhan.com

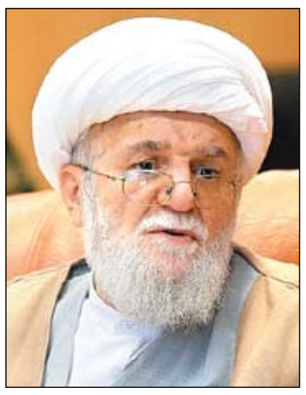

* کارنامه‌ی این مرد نستوه و خستگی‌ناپذیر در انواع خدمات برجسته در مجامع جهانیِ اسلامی حقاً درخشان است
* عزم راسخ و دل پرانگیزه‌ی ایشان حتی بر ناتوانی‌های جسمانی در چند سال اخیر فائق می‌آمد و حضور مؤثر و پربرکت وی را در هر نقطه‌ی لازم و مفید استمرار می‌بخشید
* آیت‌الله محمدعلی تسخیری، رئیس شورای عالی مجمع جهانی تقریب مذاهب اسلامی و مشاور مقام معظم رهبری در امور جهان اسلام دیروز در ۷۶ سالگی بر اثر عارضه قلبی در بیمارستان خاتم‌الانبیاء تهران به رحمت ایزدی پیوست
* رؤسای سه قوه، معاون اول رئیس‌جمهوری، آیت الله جنتی، دکتر ظریف، دکتر علی اکبر ولایتی و دکتر کمال خرازی درگذشت آیت الله تسخیری را تسلیت گفتند

صفحه ۲

وزارت بهداشت: برگزاری هرگونه مراسم در فضای سربسته مطلقاً ممنوع است

* دکتر علیرضا رئیسی، معاون بهداشتی وزارت بهداشت: برای برگزاری کنکور پروتکل‌های سختگیرانه به وزارت علوم ابلاغ شده است و ۷ هزار نفر هم بر اجرای این پروتکل‌ها نظارت می‌کنند
* کوچک‌ترین غفلت، در رعایت پروتکل‌های بهداشتی آرامش نسبی که در کشور ایجاد شده است را از بین می‌برد
* دکتر سیما سادات لاری، سخنگوی وزارت بهداشت: آمار فوت شدگان بر اثر کرونا به مرز ۲۰ هزار نفر رسید
* دکتر علیرضا زالی، فرمانده عملیات مقابله با کرونا در تهران: استان تهران کماکان به لحاظ شیوع کرونا در وضعیت قرمز قرار دارد
* دادستان کل کشور: پلیس موظف است از بروز تخلف در حوزه رعایت ضوابط بهداشتی در مجالس عزاداری محرم جلوگیری کند
* حجت‌الاسلام والمسلمین منتظری: محل‌های تجمع عزاداری در صورت اصرار بر زیر پاگذاشتن ضوابط بهداشتی، تعطیل می‌شوند

صفحات ۳ و ۱۴

یادداشت — همیشه پای تولید در میان است؟! — فتح الله آملی — صفحه ۲

یادداشت — آواز ایران بمان و بخوان — احمد جلالی، سفیر در یونسکو — صفحه ۳

گزارش — عزاداری ایمن در سال شیوع کرونا — صفحه ۵

نظرها و اندیشه ها — ترکیه و مسأله ایاصوفیه — گفتگو با دکتر محمد مسجدجامعی — صفحه ۶

اخبار شهرستان‌ها — برپایی اینترنتی مراسم عزای امام حسین (ع) در بیت سادات خوشرو در کرمان — صفحه ۱۰

حماسه پایداری — ۳۰ سال پس از آزادی — مجید شیخ محمدی — صفحه ۱۱

ویژه فرهنگی ضمیمه اطلاعات امروز

نوبت اول

شرکت تولید نیروی برق شهید رجائی

آگهی مناقصه عمومی شماره ۹۹/۱

شرکت تولید نیروی برق شهید رجائی درنظر دارد تامین ۷۷۲ عدد باطری نیکل کادمیوم ۹۰۰ آمپر ساعتی ۱/۲ ولتی و ۴۲۰ عدد باطری نیکل کادمیوم ۳۷۵ آمپر ساعتی ۱/۲ ولتی نیروگاه شهید رجایی را به صورت مناقصه عمومی دو مرحله‌ای با انعقاد قرارداد به تأمین کنندگان واجد شرایط واگذار نماید.

کلیه مراحل برگزاری مناقصه از دریافت اسناد تا ارائه پیشنهاد مناقصه‌گران و بازگشایی پاکت‌ها از طریق سامانه تدارکات الکترونیکی دولت (ستاد) به آدرس www.setadiran.ir با شماره فراخوان ۲۰۹۹۰۰۱۵۰۰۰۰۰۰۰۱ انجام خواهد شد. لازم است مناقصه‌گران در صورت عدم عضویت قبلی جهت ثبت‌نام و دریافت گواهی امضای الکترونیکی در سامانه اقدام نمایند.

۱ـ زمان فروش الکترونیکی اسناد مناقصه از طریق سامانه ستاد: از چهارشنبه ۹۹/۰۵/۲۲ تا ساعت ۱۶ روز چهارشنبه ۹۹/۰۶/۰۵

۲ـ آخرین مهلت بارگذاری الکترونیکی پیشنهاد در سامانه ستاد و تحویل نسخه فیزیکی آن: تا ساعت ۹ روز دوشنبه ۹۹/۰۶/۲۴

۳ـ مبلغ تضمین شرکت در فرآیند ارجاع کار: ۸/۶۹۵/۷۷۲/۴۸۲ ریال مطابق آیین‌نامه تضمین معاملات دولتی مصوب ۹۴/۹/۲۲

۴ـ زمان بازگشایی پاکت‌های الف و ب: روز دوشنبه ۹۹/۰۶/۲۴ ساعت ۱۰ صبح

۵ـ محل تحویل نسخه فیزیکی پیشنهادها: قزوین، خیابان ملاصدرا، کوچه اندیشه ۲۸، پلاک ۱۳، ضمناً پیشنهاد دهندگان می‌توانند جهت کسب اطلاعات بیشتر با شماره تلفن ۳۳۶۵۳۲۱۱ - ۰۲۸ تماس یا به سایت http://rajaei.tpph.ir یا http://iets.mporg.ir مراجعه نمایند.

امور تدارکات شرکت تولید نیروی برق شهید رجائی

۱۳۲۳/م الف

شرکت ملی نفت ایران — شرکت ملی مناطق نفتخیز جنوب — شرکت بهره برداری نفت و گاز آغاجاری (سهامی خاص)

فراخوان مناقصه عمومی دو مرحله‌ای تأمین کالا ۰۴۰/ت ک آج/۹۹ (نوبت دوم)

شرکت بهره برداری نفت و گاز آغاجاری در نظر دارد از طریق مناقصه عمومی دو مرحله‌ای کالای مشروحه ذیل را از طریق شرکت‌های تأمین کننده داخلی خریداری نماید. **۱ـ شرح مختصر کالای مورد نیاز:** تعداد ۳۵ قلم قطعات کرن تادانو و لودر کوبیلکو اطلاعات تکمیلی متعاقباً به همراه فرم مناقصه ارسال می‌گردد. **۲ـ محل تحویل کالا:** شرکت بهره‌برداری نفت و گاز آغاجاری ـ اداره تدارکات و امور کالا **۳ـ نوع و مبلغ تضمین شرکت در مناقصه:** ضمانتنامه بانکی به مبلغ ـ/۲۹۲/۳۵۰/۰۰۰ ریال **۴ـ شرایط متقاضی:** توانایی ارائه تضمین شرکت در مناقصه و تضمین انجام تعهدات قرارداد طبق ضوابط جاری شرکت ملی نفت ایران، داشتن شخصیت حقیقی/حقوقی، شماره اقتصادی، توانایی مالی، ارائه سوابق کاری و همچنین مدارک و گواهینامه‌های مرتبط و متناسب با موضوع مناقصه. متقاضیان می‌توانند پس از انتشار آگهی نوبت دوم با مراجعه حضوری و یا پایگاه اطلاع‌رسانی زیر نسبت به تهیه و تکمیل اطلاعات مورد نیاز اقدام نموده و تقاضای کتبی خود را به همراه مدارک درخواستی حداکثر ظرف مدت ۱۴ روز پس از انتشار آگهی نوبت دوم جهت ارزیابی کیفی و بررسی صلاحیت تأمین کنندگان در ارتباط با موضوع مناقصه به آدرس مناقصه‌گزار تسلیم نمایند. شرکت بهره‌برداری نفت و گاز آغاجاری پس از بررسی اسناد و مدارک واصله و ارزیابی کیفی مناقصه‌گران طبق قانون برگزاری مناقصات از شرکت‌های واجد شرایط جهت شرکت در مناقصه دعوت به عمل خواهد آورد. ضمناً ارائه مدارک و سوابق هیچگونه حقی را برای متقاضیان ایجاد نخواهد کرد و این شرکت در رد یا قبول پیشنهادها در چارچوب قانون برگزاری مناقصات مختار است. «فقط مدارک ارزیابی ارسالی که در دفترخانه رسمی کپی برابر اصل شده باشد مورد استناد خواهد بود.» آدرس پایگاه اطلاع‌رسانی: http://agogpc.nisoc.ir بخش مناقصه‌ها و مزایده‌ها نشانی محل اعلام آمادگی و دریافت اسناد: استان خوزستان ـ شهرستان امیدیه ـ بلوار نفت ـ شرکت بهره‌برداری نفت و گاز آغاجاری/اداره تدارکات و امور کالا فکس: ۰۶۱۵۲۶۲۲۶۸۳ تلفکس: ۰۶۱۵۲۶۲۰۸۹۷

روابط عمومی شرکت بهره‌برداری نفت و گاز آغاجاری

شماره مجوز: ۱۳۹۹.۲۵۷۰

ضمن گرامیداشت عزاداری سید و سالار شهیدان (ع) در ماه محرم و صفر و با عنایت به شیوع گسترده کرونا در جامعه و ضرورت تلاش همه جانبه برای مقابله با این ویروس شوم بر اساس مصوبه ستاد ملی کرونا نکات ذیل به اطلاع عموم می رسد:

۱- براساس آخرین توصیه های سازمان بهداشت جهانی فاصله گذاری اجتماعی و استفاده از ماسک، موثرترین راه برای پیشگیری از کرونا می باشد.

۲- هرگونه مراسم عزاداری در ماه محرم و صفر صرفاً در اماکن و فضاهای باز با رعایت فاصله گذاری (از هر طرف حداقل دو متر) و حداکثر به مدت دو ساعت برگزار می شود.

۳- هرگونه جابجایی هیات و دسته روی، ممنوع است.

۴- برپایی هر نوع ایستگاه های صلواتی، توزیع نذورات و چای (موکب ها، خیمه ها، چادر و...) در تمامی استان ها و شهرستان ها ممنوع است.

۵- هرگونه پذیرائی در جریان برگزاری مراسم عزاداری ممنوع است.

۶- همچنین نذورات برابر نکات مندرج در دستورالعمل بهداشتی مرتبط، صرفاً در قالب مواد غذایی خشک و یا خام برای نیازمندان توزیع گردد.

۷- نذورات خاصی که امکان تغییر به دلیل مسائل شرعی را ندارد براساس دستورالعمل ابلاغی با نظر کارشناسان وزارت بهداشت طبخ، بسته بندی و با توزیع در سایر اماکن (بدون تشکیل صف و تجمع و تراکم جمعیت) صورت می گیرد.

۸- ضمن تأکید مجدد بر فاصله گذاری و استفاده از ماسک به صورت مستمر، درخواست می شود، افراد مسن و دارای بیماری زمینه ای از حضور در مراسمات خودداری نمایند.

ستاد ملی مقابله با کرونا

(آگهی مناقصه عمومی)

شماره ۱ - ۹۹/۰۵۳

شرکت ایران ترانسفو

در نظر دارد مقدار حدود ۴ تن تسمه مسی شامل سه سایز را از طریق مناقصه عمومی خریداری نماید.

متقاضیان می‌توانند جهت اخذ اطلاعات بیشتر با شماره تلفن ۳۳۷۹۱۲۶۹ - ۰۲۴ از ساعت ۱۲ - ۱۰ تماس حاصل نموده و حداکثر ظرف مدت ۱۳ روز از تاریخ انتشار آگهی نسبت به دریافت اسناد و مشخصات کامل از طریق سایت www.iran-transfo.com و یا اعزام نماینده خود به همراه معرفی‌نامه جهت اخذ مدارک و ارائه پاسخ اقدام نمایند. شرکت ایران ترانسفو در رد یا قبول پیشنهادهای ارائه‌شده مختار است.

هزینه چاپ آگهی در روزنامه‌های تعیین شده به عهده برنده مناقصه می‌باشد.

آدرس: زنجان، کیلومتر ۵ جاده تهران ـ کارخانه‌های ایران ترانسفو

شرکت ایران ترانسفو [واحد حراست]

(آگهی مناقصه عمومی)

شماره ۱ - ۹۹/۰۵۲

شرکت ایران ترانسفو

در نظر دارد دستکش نخی به تعداد ۵,۰۰۰ جفت ـ دستکش تمام چرم ساق بلند به تعداد ۱,۵۰۰ جفت و فیلتر ماسک شیمیایی اسپاسینی مدل ۵۵ به تعداد ۳۰۰ عدد را از طریق مناقصه عمومی خریداری نماید.

متقاضیان می‌توانند جهت اخذ اطلاعات بیشتر با شماره تلفن: ۳۳۷۹۰۵۷۶-۰۲۴ از ساعت ۱۷-۹ تماس حاصل نموده و حداکثر ظرف مدت ۷ روز از تاریخ انتشار آگهی نسبت به دریافت اسناد و مشخصات کامل از طریق مراجعه به سایت www.iran-transfo.com و یا اعزام نماینده خود به همراه معرفی‌نامه جهت اخذ مدارک و ارائه پاسخ اقدام نمایند.

شرکت ایران ترانسفو در رد یا قبول پیشنهادهای ارائه‌شده مختار است.

هزینه چاپ آگهی به عهده برنده مناقصه می‌باشد.

آدرس: زنجان ـ کیلومتر ۵ جاده تهران

شرکت ایران ترانسفو (خرید داخلی)

شرکت توسعه منابع انرژی توان

آگهی مناقصه عمومی شماره مناقصه ۹۹۰۱۶

شرکت توسعه منابع انرژی توان در نظر دارد یک دستگاه پمپ دانفوس به شرح جدول ذیل را از طریق برگزاری مناقصه عمومی و از شرکت های واجد شرایط تدارک نماید.

ردیف	شماره مناقصه	شرح کالا	تعداد	واحد
۱	۹۹۰۱۶	پمپ فشار بالای سوپر آلیاژ مدل APP۶.۵ به همراه متعلقات و الکتروموتور ۱۵کیلووات	۱	دستگاه

از متقاضیان دعوت به عمل می آید جهت تهیه اسناد و تحویل پاکت های مربوط به مناقصه برابر روش ذیل اقدام نمایند.

*ارائه ضمانتنامه بانکی معادل ۵درصد مبلغ پیشنهادی در پاکت دربسته *ارائه سابقه فعالیت، اساسنامه، روزنامه رسمی و مشخصات کامل اعضای هیات مدیره *تاریخ دریافت اسناد مناقصه: تا ۵ روز از انتشار آگهی * آخرین مهلت ارسال پیشنهادها: ساعت ۱۴ روز سی ام از انتشار آگهی *بهای اوراق مناقصه: مبلغ ۵۰۰,۰۰۰ ریال واریز به حساب جاری طلایی ۱۱۷۷۸۰۰۶۲۶۸۰۲ بانک سپه شعبه شهید چمران به نام شرکت توسعه منابع انرژی توان *محل تهیه اسناد و تحویل پیشنهادها: خیابان پاسداران، نرسیده به میدان نوبنیاد، ابتدای بزرگراه شهید بابایی، شرکت توسعه منابع انرژی توان، معاونت بازرگانی، شماره تماس: ۲۲۵۴۰۵۲۳ * به پیشنهادهایی که فاقد سپرده کمتر از میزان مقرر، چک شخصی و پیشنهاد هایی که پس از انقضای مهلت مقرر در آگهی واصل شود مطلقاً ترتیب اثر داده نخواهد شد. *شرکت توسعه منابع انرژی در رد یا قبول هریک از پیشنهادات مختار است. *قیمت های ارائه شده فقط به صورت تحویل در مقصد (CPT) یا (CFR) و بصورت ارزی مورد قبول خواهد بود. * سایر اطلاعات و جزئیات مربوط به این مناقصه در اسناد مناقصه مندرج می باشد.

۱۶۸۳/م الف

شرکت کیمیا آبرسان یاور زمین — کاریز

آگهی مجدد شناسایی تولید کنندگان

شرکت کیمیا آبرسان یاورزمین (کاریز) سرمایه گذار و مجری پروژه شبکه فاضلاب شهر سیرجان در نظر دارد نسبت به شناسایی تولید کنندگان اقلام مورد نیاز شبکه جمع آوری فاضلاب به شرح ذیل اقدام نماید.

۱ـ منهول (آدم رو) پلی اتیلن فاضلابی

۲ـ اتصالات لوله‌های پلی اتیلن (کاروگیت دو جداره)

لذا بدینوسیله از تولید کنندگان واجد شرایط که تمایل به همکاری با این شرکت را دارند دعوت می‌شود حداکثر تا تاریخ ۹۹/۰۶/۰۳ رزومه خود را به آدرس ایمیل karizsirjan.co@gmail.com ارسال نمایند و در صورت نیاز به کسب اطلاعات بیشتر با شماره ۰۳۴۴۲۲۵۲۷۹۷ تماس حاصل فرمایند.

این شرکت پس از بررسی مدارک، در صورت نیاز بازدید فنی از کارخانه تولیدکننده خواهد داشت.

شرکت آلومینای ایران

فراخوان مناقصات عمومی یک مرحله ای شرکت آلومینای ایران (نوبت اول)

شرکت آلومینای ایران در نظر دارد مناقصات زیر را از طریق سامانه تدارکات الکترونیکی دولت برگزار نماید. کلیه مراحل برگزاری مناقصه از دریافت اسناد مناقصه تا ارائه پیشنهاد مناقصه گران و بازگشایی پاکت ها از طریق درگاه سامانه الکترونیکی دولت (ستاد) به آدرس WWW.setadiran.ir انجام خواهد شد و لازم است که مناقصه‌گران در صورت عدم عضویت قبلی، مراحل ثبت نام در سایت مذکور و دریافت گواهی امضای الکترونیکی را جهت شرکت در مناقصه محقق سازند.

ردیف	موضوع مناقصات	نوع مناقصه	شماره مناقصه در سامانه الکترونیکی دولت
۱	انجام کلیه عملیات حفاری، مغزه گیری، اکتشافی در معادن شرکت آلومینای ایران	عمومی یک مرحله ای	۲۰۹۹۰۰۱۴۹۱۰۰۰۰۲۰
۲	انجام عملیات تعریض جاده از پیچ گزی تا سه راهی شهرک صنعتی جاجرم بطول حدوداً ۶۳۰ متر به همراه احداث یک پل بتنی ۸ متری و یک پل باکسی ۷ دهنه	تجدید مناقصه عمومی یک مرحله ای	۲۰۹۹۰۰۱۴۹۱۰۰۰۰۲۲

مهلت زمانی دریافت اسناد مناقصه از سایت: از انتشار آگهی نوبت اول مورخ ۱۳۹۹/۰۵/۲۹ لغایت ۱۳۹۹/۰۶/۱۲ می‌باشد.

مهلت زمانی ارائه پیشنهاد: مورخ ۱۳۹۹/۰۶/۲۳ می باشد.

زمان بازگشایی پاکت ها: روز سه شنبه مورخ ۱۳۹۹/۰۶/۲۵ می‌باشد.

اطلاعات تماس مناقصه گزار جهت دریافت اطلاعات بیشتر در خصوص اسناد مناقصه و ارائه پاکت الف:

استان خراسان شمالی ـ شهرستان جاجرم ـ مجتمع تولید آلومینا، به شماره: تلفن ۳۲۶۰۵۳۴۸ - ۰۵۸ و فکس ۳۲۲۷۲۴۸۷ - ۰۵۸

اطلاعات تماس سامانه ستاد جهت انجام مراحل عضویت در سامانه: مرکز تماس: ۴۱۹۳۴-۰۲۱ دفتر ثبت نام: ۸۸۹۶۹۷۳۷ و ۸۵۱۹۳۷۶۸-۰۲۱

روابط عمومی شرکت آلومینای ایران

انتشارات اطلاعات منتشر کرد:

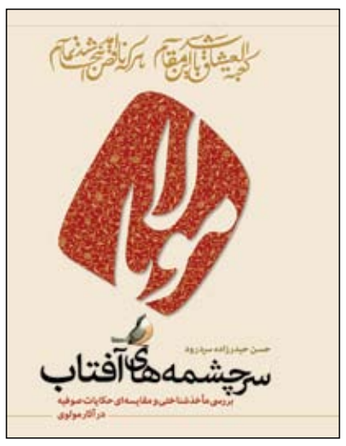

سرچشمه‌های آفتاب

(بررسی مأخذشناختی و مقایسه‌ای حکایات صوفیه در آثار مولوی)

نوشته دکتر حسن حیدرزاده سردرود

قطع وزیری، ۳۳۵ صفحه، چاپ اول

اثر حاضر به بررسی مأخذ شناختی و مقایسه‌ای حکایات صوفیه در آثار مولوی می‌پردازد. مولف برای اینکه بتواند ظرافت کاری‌های هنری مولانا را بیشتر و ملموس‌تر نشان بدهد، حکایات صوفیه آثار مولوی را با روایات دیگر از همین حکایات در متون متقدم زمان مولانا مقایسه کرده است. در بررسی مأخذ شناختی حکایات صوفیه، سابقه حضور این حکایات در متون پیش از مولوی نموده شده و آنگاه چگونگی تغییراتی که مولانا در حکایت داده و ارزش هنری و داستانی این تغییرات تبیین شده است.

مولف در این تحقیق همه روایت‌های موجود از حکایت‌ها را چه در منابع فارسی و چه در منابع عربی پیدا کرده و آنگاه با بررسی این روایات، مشخص کرده که نزدیک‌ترین روایت به روایت مولوی در کدام منبع آمده و تغییراتی که در روایت مولانا وجود دارد، براساس کدام عناصر داستانی بوده و علل و عوامل نوآوری‌ها و تصرفات، و شیوه‌ها و شگردهای تصرفات مولوی کدام هستند.

مقصود از «حکایات صوفیه و عارفان» در پژوهش حاضر، حکایاتی هستند که یا در خود آثار مولوی یا در منابع به یکی از صوفیان منسوب شده باشد یا اینکه مولانا به صورت عام آن حکایت را به مرید، شیخ یا نظایر آن نسبت داده باشد یا اینکه از قرائن درون متنی مشخص شود که حکایت درباره صوفیان است.

* فروشگاه مرکزی: تهران بزرگراه حقانی، روبروی ایستگاه مترو، ساختمان روزنامه اطلاعات، تلفن: ۲۹۹۹۳۶۸۶
* فروشگاه شمارهٔ (۱): تهران خیابان انقلاب اسلامی، روبروی دانشگاه تهران، تلفن: ۶۶۴۶۰۷۳۴
* نمایندگی‌های روزنامه اطلاعات در سراسر کشور، تلفن توزیع و فروش: ۲۹۹۹۳۲۴۲، ۲۹۹۹۳۳۰۶
* برای خرید پستی در سراسر کشور با تلفن ۲۹۹۹۳۳۰۶ تماس حاصل فرمایید.
* آدرس سایت فروشگاه اینترنتی: www.ketabettelaat.com

یادداشت

همیشه پای تولید در میان است؟!

فتح الله آملی

مجری تلویزیون مرتب صحبت مسئول اتحادیه را قطع می‌کند و پشت سر هم از گرانی لبنیات می‌گوید که چرا این‌قدر گران شده است؟ مردم چه گناهی دارند؟ و آن بنده خدا تا می‌خواهد از عوامل رشد قیمت بگوید باز وسط حرفش می‌پرد. او می‌گوید وضع حمل و نقل این‌طور شده، برای بسته‌بندی نیاز به بطری پلاستیکی داریم که همه مواد آن هم داخلی است اما قیمت آن چهاربرابر شده، کارگر گران شده و... باز مجری در حال محکوم کردن اوست.

در مصاحبه با سایر تولیدکننده‌ها هم مجریان صداوسیما و نیز سایر رسانه‌ها و خبرنگاران به شدت حالت اعتراضی دارند و مدافع حقوق عامه هستند که از فرط تورم و گرانی، معیشت تنگ و سختی دارند و البته سخن آنها درست هم هست، واقعاً مردم روزهای سختی را می‌گذرانند، اما چرا در ایران خودمان حساسیت درباره گرانی صرفاً باید یقه تولیدکننده را بگیرد و مرتب آنها را وادار به سرکوب قیمتی کند؟ چرا همه رسانه‌هایمان به اندازه‌ای که درباره گرانی مرغ و تخم‌مرغ وگوشت و برنج و عدس و نخود و لوبیا و حتی قیمت اتومبیل داخلی ولوازم خانگی داخلی و محصولات داخلی و خلاصه کنم هرچه که به تولید داخلی و سرمایه‌گذاری در تولید مرتبط است حساس هستند و آنان را به باد انتقاد می‌گیرند، از دلالی و سود سرشار واسطه‌گری، پنج برابر شدن قیمت خانه در طول ۳ سال، رشد وحشتناک زمین در مناطق خوش آب و هوا و روستاها، تبدیل زمین‌های باغی و زراعی به ویلا و گردش مالی سرسام‌آور زیرزمینی، عدم صرفه هر سرمایه‌گذاری در بخش کشاورزی و رشد قارچ‌گونه دفاتر املاک در هر روستا و در کنار هر منطقه خوش آب و هوا و... حساسیت به خرج نمی‌دهند؟ چرا وقتی در بخش‌های اساسی و استراتژیک تولید کالاهای اساسی و هر چه که به تولید و سرمایه‌گذاری تولیدی چه صنعت و چه کشاورزی مربوط است تکانه قیمتی اتفاق می‌افتد صدای همه به آسمان بلند می‌شود اما درباره قاچاق سامان یافته یا نیافته، رشد سرسام‌آور سرمایه‌گذاری در بخش‌های غیرمولد اقتصادی، گردش مالی خیره کننده در خرید و فروش باغات و اراضی و تبدیل بهترین زمین‌های قابل کشت به ویلا، چشم‌پوشی از تکاثر ثروت، رانت و فساد و مسایلی از این دست این همه سروصدا نیست؟

جسارتاً می‌خواهم باعرض پوزش عرض کنم که بسیاری از ما اتفاقاً با داشتن دلی پر درد از تورم و گرانی و نیز با نیت خیرخواهی و دفاع از طبقات محروم به دنبال همان نشانی‌های غلطی می‌رویم که رندان با هوش و خناسّان کار بلد اقتصاد زیرزمینی و مبتنی بردلالی و واسطه‌گری و رانت واردات و مفاسد اقتصادی به ما و جامعه می‌دهند. آنها که در خفا و در ضمیرشان کوچکترین تمایلی به رونق گرفتن اقتصاد کشاورزی و نیز تقویت سرمایه‌گذاری در تولید داخلی و ایجاد اشتغال بیشتر ندارند و چون عمری بارانت و استفاده از رانت و دلالی و واردات و قاچاق و.... خوش زیسته‌اند به نام دفاع از قشر محروم و مقابله با گرانی و تورم، بخش‌های واقعی تولید کشاورزی و صنعتی و اصولاً کار و تولید را جلوی توپ نقد و لعن قرار داده و آنها را عامل اصلی تورم و گرانی و سختی معیشت مردم خوانده‌اند تا بتوانند با ارز رانتی کالای خارجی وارد کنند و سودهای کلان ببرند یا در حوزه‌های غیرمولد اقتصادی صفرهای حساب بانکی شان را بیشتر کنند و حوزه تولید را فقیر و فقیرتر و البته برخی از آنها البته با همین نیت ظاهراً در حوزه تولید هم سرکی می‌کشند و این حوزه را نیز آلوده کرده و به همین خاطر بسیاری از واحدهای تولیدی را نیز رانتی کرده‌اند.

اجازه دهید با یک مثال کمی بحث را روشن‌تر کنم. هفته گذشته بود که رئیس جمهوری به همراه جمعی از وزرا و مقامات از یک پروژه عظیم ملی رونمایی کرد؛ آب‌رسانی به بخش قابل توجهی از اراضی منطقه ایلام و کرمانشاه که زمانی صحنه جنگ و پس از آن عرصه خشکی و عطش بود. هزاران هکتار زمین کشاورزی احیا شدو مردم منطقه جان تازه گرفتند اما این سرمایه‌گذاری خوب و قابل توجه وقتی به نیکی به ثمر می‌نشیند که محصول آن کشاورز بومی، قدر و منزلتی بیابد و اقتصاد او را روبراه کند و اگر چنین نشود باید منتظر بود که روستاییان عزیز آن منطقه هم پس از چندی با بی‌ارج و قدر شدن کار و تولیدشان به فکر این بیفتند که درختی بکارند و چینی و دیواری بکشند و استخری در آن بسازند و بنای دوبلکسی و با پول فروش آن ماشین شیکی زیرپای خود بگذارند یا مقدمات عروسی فرزند را فراهم آورند و راهی شهر شوند. چنانکه بسیاری از روستاییان و کشاورزان عزیز در سایر دیار به اجبار چنین کرده‌اند و شاهد مثال آن انبوه ویلاهایی است که در اطراف همین تهران در شهریار و ساوجبلاغ و کردان و کرج و ده‌ها روستای این مناطق و نیز تقریبا در تمامی روستاهای شمال کشور و نیز سایر مناطق خوش آب و هوا هزاران هزار هکتار از اراضی باغی و کشاورزی ما را پشت دیوارها و حصارها حبس کرده و شاید در طول سال یک ماه هم مورد استفاده نیستند اما نشسته برجای خود هر ماه و هر سال پول و سرمایه بیشتری برای مالکان می‌زایند، بسی و بسی بیشتر از گوسفندانی که می‌توانستند برای دامدار بچه بزایند و بسیار بسیار بیشتر از منفعتی که روستایی می‌توانست از فروش محصول زمین یا باغش به دست آورد. (تازه اگر ضرر نکند) سال گذشته یادتان هست که وقتی بازار صادرات گوجه فرنگی و سیب‌زمینی و پیاز داغ شد و بهای آن جانی گرفت و گوشتی زیر پوست کشاورز و فعالان این بخش آمد، چه بلوایی درگرفت؟ صادرات ممنوع و بسیاری از صادرکنندگان از کرده خود پشیمان شدند؛ اما حال چرا کسی نمی‌پرسد با وجود تورم وحشتناکی که داشتیم و قیمت خیلی چیزها دوبرابر و سه برابر شده ولی قیمت پیاز و سیب‌زمینی و خیار و گوجه و... بالا که نرفته کمتر هم شده، کشاورز چه می‌کند؟ چه کسی باید به داد او برسد؟ راستی چرا هنوز گندم ارز ۴۲۰۰ تومانی می‌گیرد و چرا از کشاورز ایرانی گندم را به قیمت دلار بازار آزاد نمی‌خرند؟ از آن بدتر چرا دانه‌های روغنی با ارز رانتی وارد می‌شود اما محصول کشاورز وطنی را حداقل با ارز نیمایی نمی‌خرند که حساب کار دست مافیای واردات خوراک دام و دانه‌های روغنی بیاید؟ راستی فکر می‌کنید آنها که در فاصله همین ۶ ماه اخیر از راه فروش زمین یا آپارتمان یا ویلا بیشتر از صددرصد سود کردند و یک ریال هم مالیات ندادند، یا آنها که در همین معاملات بازار ثانویه بورس نزدیک سیصد درصد سرمایه بی‌زحمت به دست آوردند یا مافیاهای واردات که بارشان هنوز به بندر نرسیده با چند واسطه چند دست آن‌را معامله کرده‌اند، حاضرند چنین منفعت‌های چرب و شیرینی را رها کنند و قدم در راه تولیدی بگذارند که به محض اندک تورمی در قیمت محصولشان آن‌هم بناگزیر و بخاطر تورم نهاده‌های تولید، هم با دخالت دولت و سرکوب قیمتی روبرو شوند و هم با فحش و لعنت همگان و از جمله رسانه ها و به‌ویژه رسانه ملی؟ انصافاً همین آدرس غلط دادن‌ها اقتصاد و فضای کسب و کار کشور را به بهشت سفته‌بازان و دلالان و رانت خواران بدل نکرده است؟

سخن آخر... بارها و بارها از صنعت خودرو، مشکلات آن و انحصار در آن در همین ستون انتقاد کرده‌ام اما آیا این حجم بزرگ از تحقیر و نقد و گلایه و ناسزا و سرکوب، هیچ‌ربطی به رندانی که درصدد تعطیل همین صنعت نیمه‌جان با اشتغال صدها هزار نفری و آزادی واردات خودرو و استفاده از منافع بیشماری که مافیای واردات به دنبال آن است، ندارد؟

راستی چرا هر وقت صحبت از بیشترین گلایه و انتقاد و اعتراض و برخورد می‌شود، همیشه پای تولید در میان است؟

سازمان ملل: به کارگیری مکانیسم بازگردانی تحریم‌های ایران، تصمیم این سازمان نیست

سخنگوی سازمان ملل با اشاره به تصمیم آمریکا برای به کارگیری مکانیسم بازگردانی تحریم‌ها علیه ایران، این کاررا تصمیم مستقل این کشور و جدا از سازمان ملل اعلام کرد.

به گزارش ایسنا به نقل از پایگاه خبری اردوپوینت، اسفتان دوجاریک در کنفرانس خبری اش در پی شکست تصویب پیش‌نویس قطعنامه آمریکا برای تمدید تحریم تسلیحاتی ایران درباره حمایت از توافق هسته‌ای گفت: موضع بنیادین ما در حمایت از برجام(توافق هسته ای) تغییری نکرده است.او در پاسخ به سئوالی راجع به تصمیم آمریکا برای به کار گرفتن مکانیسم بازگردانی تحریم ها در توافق هسته ای علیه ایران، اظهار نظر کرد: آنچه کشورهای عضو تصمیم می گیرند انجام دهند، تصمیم مستقل آنها در این موقعیت است. بر اساس این گزارش، اظهارات دوجاریک در پی این مطرح می شود که دولت آمریکا پیش از این تهدید کرده بود در صورت عدم تصویب پیش نویس قطعنامه ای که برای تمدید تحریم تسلیحاتی ایران ارائه داده بود، علیرغم خروجش از برجام و به بهانه این که قطعنامه ۲۲۳۱آن را عضوی از برجام معرفی می کند، می تواند سازوکار بازگردانی تحریم ها را که فقط در چارچوب برجام و برای اعضای برجام قابل استفاده است، برای بازگرداندن تحریم های سازمان ملل علیه ایران استفاده کند.

کلینتون: دولت آمریکا باید به توافق هسته‌ای بازگردد

وزیر امور خارجه پیشین آمریکا هم اعلام کرد که دولت بعدی آمریکا باید تلاش کند به توافق هسته‌ای بازگردد.

به گزارش ایسنا به نقل از پایگاه اینترنتی شورای آتلانتیک، هیلاری کلینتون وزیر امور خارجه پیشین آمریکا در گفتگویی با این اندیشکده درباره توافق هسته ای گفت: دولت بعدی آمریکا باید تلاش کند دوباره به برنامه جامع اقدام عمل مشترک(برجام) با تهران در زمان اوباما بازگردد و این ابزاری برای محدود کردن برنامه تسلیحات هسته‌ای ایران و رقابت منطقه‌ای در زمینه تسلیحات هسته‌ای خواهد شد.او بیان کرد که یکی از نتایج خروج دولت دونالد ترامپ از توافق هسته ای این است که ایران و چین بر سر یک قرارداد نظامی و اقتصادی مذاکره کرده و به توافق رسیده‌اند. اگرچه حمایت اقتصادی چین از ایران برای فشاری که تهران در اثر تحریم‌های بین‌المللی متحمل می شود، کافی نیست.

انتصاب نماینده ولی‌فقیه و امام جمعه کاشان با حکم رهبر معظم انقلاب اسلامی

حضرت آیت‌الله خامنه‌ای در حکمی حجت‌الاسلام حاج شیخ عباسعلی سلیمانی را به نمایندگی ولی‌فقیه و امامت جمعه کاشان منصوب کردند.

متن حکم رهبر انقلاب اسلامی به این شرح است:

بسم الله الرحمن الرحیم

جناب حجت‌الاسلام آقای حاج شیخ عباسعلی سلیمانی دامت‌افاضاته

اکنون با پایان یافتن مسئولیت عالم مجاهد جناب حجت الاسلام والمسلمین آقای نمازی دامت توفیقاته و با تشکر از فعالیت‌های علمی و اجتماعی ایشان در دوران اشتغال در کاشان، جنابعالی را به امامت جمعه‌ی کاشان و نمایندگی خود در آن منطقه منصوب می‌کنم.

کاشان علاوه بر افتخارات تاریخی و پرورش برجستگان علمی و چهره‌های کم‌نظیر در فقه و حدیث و علوم عقلی و ادبیات و اخلاق که حقاً مایه‌ی مباهات است، در دوران کنونی و در حوادث مهم انقلاب و نظام اسلامی نیز مجاهدت مردمی و وفاداری به آرمانها را به حدّ نصاب کامل رسانیده است. مردم عزیز و با ایمان و انقلابی کاشان در همه‌ی صحنه‌های خدمت و تلاش حضور داشته و به وظائف دینی و انقلابی خود جامه‌ی عمل پوشانده‌اند.

انتظار می‌رود جناب‌عالی با همه‌ی توان در خدمات دینی و اجتماعی حضور یافته و سلوک مردمی با همه‌ی قشرها بویژه جوانان و تکریم خانواده‌های معظم شهیدان و ایثارگران را ممشای همیشگی خود قرار دهید. غنی ساختن محتوای خطبه‌های نماز جمعه با معارف دینی و هدایت‌های سیاسی توصیه‌ی دیگر اینجانب است.

امید است با برطرف شدن بلای همه‌گیر بیماری، اجتماع نماز جمعه و محافل پر رونق دینی و معروف کاشان بار دیگر دل‌ها و جان‌های مردم عزیز را صفا و نورانیت بخشد.

توفیقات جنابعالی را از خداوند متعال مسألت می‌نمایم.

سیّدعلی خامنه‌ای

۲۵ مرداد ۱۳۹۹

ایرنا- آیت الله محمدعلی تسخیری، رئیس شورای عالی مجمع جهانی تقریب مذاهب اسلامی و مشاور مقام معظم رهبری در امور جهان اسلام دیروز در ۷۶ سالگی بر اثر عارضه قلبی در بیمارستان خاتم‌الانبیاء تهران به رحمت ایزدی پیوست.

به گزارش روابط عمومی مجمع جهانی تقریب مذاهب اسلامی، این شخصیت علمی و دینی ایران، در سال ۱۳۲۳ خورشیدی در نجف اشرف در خانواده‌ای روحانی از خطه مازندران به دنیا آمد و در کنار تحصیلات ابتدایی، متوسطه و دانشگاهی (در دانشکده فقه نجف اشرف) تحصیلات حوزوی را تا مرتبه اجتهاد در نجف اشرف سپری کرد و از محضر بزرگانی چون آیت الله سید محمدباقر صدر، آیت الله خویی، آیت الله سید محمدتقی حکیم و آیت الله شیخ جواد تبریزی،شیخ کاظم تبریزی،صدرا بادکوبی و شیخ مجتبی لنکرانی بهره گرفت. وی فعالیت های علمی خود را از سال ۱۳۵۰ در حوزه علمیه قم ادامه داد و در مبارزات سیاسی علیه رژیم بعث عراق هم حضوری فعال داشت و در این رابطه به زندان افتاد، ولی به یاری خداوند متعال نجات یافت.

آیت الله تسخیری از چهره های شناخته علمی و فرهنگی جهان اسلام بود که همواره در معرفی درست تشیع و ایجاد تفاهم و همدلی میان مسلمانان تلاش می کرد. وی خدمات ارزنده ای در این قلمرو به اسلام و تشیع کرد. مشارکت در ده ها کنفرانس علمی در کشورهای مختلف به عنوان برگزارکننده یا عضو هیات رئیسه یا میهمان، عضویت در هیات امنا و شورای عالی چند مرکز دانشگاهی و مجمع علمی در ایران و دیگر کشورها و تدریس در مراکز علمی گوناگون؛ از جمله فعالیت های مؤثر ایشان در زمینه‌های علمی و فرهنگی بود.

وی همچنین در مجمع فقه اسلامی در جده (وابسته سازمان کنفرانس اسلامی) از سال ۱۳۶۲ تاکنون به عنوان تنها نماینده رسمی تشیع امامی در تثبیت و ترویج مبانی فقهی و اصولی تشیع نقشی در خور تقدیر داشت. تسخیری در ۲۰ سال گذشته ریاست سازمان فرهنگ و ارتباطات اسلامی، معاونت بین الملل دفتر مقام معظم رهبری و دبیر کل مجمع جهانی تقریب مذاهب و همچنین ریاست هیأت امنای مرکز مطالعات و تحقیقات ادیان و مذاهب را به عهده داشت.

از این اندیشمند مسلمان، دهها کتاب و صدها مقاله به تألیف یا ترجمه منتشر شده که محاضرات فی علوم القرآن، الاقتصاد اسلامی، القواعد الاصولیة و الفقهیة علی مذهب الامامیة (در سه جلد)، تفسیر قرآن کریم (در سه جلد)، دروس فی اصول الدین و همچنین الامامة و الولایة فی القرآن الکریم از جمله آنهاست.

پیام تسلیت شخصیتها

در پیام رئیس جمهوری به این مناسبت آمده است:

انا لله و انا الیه راجعون

رحلت عالم پارسا، حضرت آیت‌الله تسخیری، دبیر کل فقید مجمع جهانی تقریب مذاهب اسلامی، عضو سابق مجلس خبرگان و مشاور مقام معظم رهبری، موجب تأثر و اندوه فراوان شد.

این روحانی وارسته که از پیشگامان وحدت امت اسلامی در جهان اسلام و زبان رسای فرهنگ اهل بیت(سلام‌الله علیهم) بود، سالیان متمادی از عمر پربرکت خود را دلسوزانه صرف ترویج معارف دینی، تقریب مذاهب اسلامی و تعامل مستمر با فرهیختگان جهان اسلام نمود و کارنامه علمی درخشانی از خود به یادگار گذاشت.

اینجانب این ضایعه را به محضر مقام معظم رهبری، حوزه‌های علمیه، شاگردان و بین مکرم ایشان تسلیت می‌گویم و از درگاه خداوند متعال برای آن مرحوم رحمت واسعه و همجواری با اولیاء الهی و برای عموم بازماندگان صبر و شکیبایی مسألت دارم.

حسن روحانی

رئیس جمهوری اسلامی ایران

پیام تسلیت آیت الله رئیسی

رئیس قوه قضائیه هم در پیامی درگذشت آیت‌الله محمدعلی تسخیری را تسلیت گفت.

در بخشی از پیام آیت‌الله سید ابراهیم رئیسی آمده است:وجود ارزشمند آن فقیه فرزانه در حوزه مشاوره مقام معظم رهبری در امور جهان اسلام، ریاست شورای عالی مجمع جهانی تقریب مذاهب اسلامی و مجلس خبرگان رهبری، منشأ خدمات و برکات فراوانی برای جامعه مسلمین و نظام جمهوری اسلامی بود که ان شاءالله موجب علو درجات روحانی و حشر در زمره صالحان و مجاهدان خواهد بود.

همچنین در پیام رئیس مجلس هم آمده است: درگذشت آیت الله محمدعلی تسخیری مشاور عالی رهبر معظم انقلاب در امور جهان اسلام و عضو مجلس خبرگان موجب تأسف و تأثر گردید.

آن عالم گرانقدر از چهره های اندیشمند شناخته شده علمی و فرهنگی و اهل حکمت جهان اسلام بودند که همواره در زمینه تبیین دیدگاه های تشیع و فقه اسلامی و نیز ایجاد تفاهم و همدلی میان مسلمانان تلاش وافر داشتند و آثار و تلاش‌های ایشان در مجمع فقه اسلامی ، مجمع جهانی تقریب مذاهب و مرکز مطالعات و تحقیقات ادیان و مذاهب بسیار منشاء اثر و راهگشا بود.

اینجانب ضمن عرض تسلیت به پیشگاه مقام معظم رهبری، اندیشمندان جهان اسلام ، بیت مکرم و بازماندگان محترم برای آن روحانی جلیل القدر و رحمت واسعه و علو درجات و برای بازماندگان صبر و اجر از درگاه خداوند متعال مسئلت می‌کنم.

دکتر جهانگیری معاون اول رئیس جمهوری هم در پیام خود آورده است: ضایعه فقدان این روحانی وارسته و خیرخواه را که برای تحقق وحدت و تقریب مذاهب اسلامی در مقابله با توطئه‌های بی شمار و برنامه‌های تفرقه انگیز دشمنان اسلام تلاش‌های فراوانی کرد به مقام معظم رهبری، حوزه‌های علمیه، علاقه مندان، شاگردان و بستگان به ویژه خانواده محترم ایشان صمیمانه تسلیت می گویم.

در پیام تسلیت آیت الله جنتی دبیر شورای نگهبان آمده است:این عالم ربانی علاوه بر عضویت مؤثر در مجلس خبرگان رهبری، سالیان متمادی از عمر شریف خود را در راه تقریب بین مذاهب اسلامی و ترویج معارف ائمه هدی (ع) صرف کرد و به حق از خدمتگزاران صادق دین و مذهب بود.

محمد جواد ظریف وزیر امور خارجه در پیامی به این مناسبت نوشت: رحلت عالم پارسا و جلیل القدر حضرت آیت الله شیخ محمدعلی تسخیری رئیس شورای عالی مجمع جهانی تقریب مذاهب اسلامی و مشاور مقام معظم رهبری در امور جهان اسلام را به بیت مکرّم، فرزندان و وابستگان ایشان تسلیت عرض می‌کنم. بی تردید فقدان این شخصیت ممتاز و برجسته و کوشا در جهان اسلام که عمر پر برکت خویش را صرف اعتلای اسلام، تحکیم انقلاب و جمهوری اسلامی، علم آموزی و روشنگری دینی و به خصوص تلاش‌های مخلصانه ایشان در مجمع جهانی تقریب بین مذاهب اسلامی، سازمان همکاری اسلامی و مجمع فقه اسلامی در تقویت وحدت و تقریب بین امت اسلامی و معرفی صحیح مکتب اهل بیت عصمت و طهارت (ع) و مکتب تشیع و مقابله با فتنه های دشمنان برای ایحاد شکاف در جهان اسلام و مشاورت به مقام معظم رهبری در امور جهان اسلام کرد، خلأیی ژرف برای بهره مندان از محضر آن عالم بزرگ، حوزه های علمیه و دلسوزان و علاقمندان به وحدت جهان اسلام به شمار می‌آید.

در پیام دکتر ولایتی هم آمده است: خبر تأسف انگیز رحلت عالم ربانی و مجتهد عالیقدر جهان اسلام و مشاور عالی مقام معظم رهبری(مدظله العالی) در امور جهان اسلام، حضرت آیت الله محمد علی تسخیری که عمر با برکت خویش را همواره در راه اعتلای ارزش های بلند و متعالی اسلام مصروف داشتند، موجب تأثر و تألم فراوان گردید.ایشان به عنوان شخصیتی تأثیرگذار در جهان اسلام، منادی وحدت امت اسلامی با اثراتی ماندگار و بی نظیر بودند و خدمات ارزشمندی را از خود به یادگار گذاردند و نام و یاد ایشان به نیکی همواره در اذهان ملت ایران و امت اسلامی ثبت و ضبط خواهد ماند. این ضایعه تأسف انگیز را به محضر امام زمان (عج)، رهبر معظم انقلاب، حوزه های علمیه و علمای جهان اسلام، ملت بزرگ ایران، بیت معظم و شاگردان و ارادتمندان آن مجتهد عالی مقام تسلیت عرض نموده، علو درجات و غفران و رحمت الهی را از درگاه خداوند متعال وصبر و اجر برای بازماندگان مسألت می نمایم.

سیدکمال خرازی، رئیس شورای راهبردی روابط خارجی هم پیامی صادرکرد که به این شرح است:

رحلت عالم ربانی حضرت آیت‌الله تسخیری را به خانواده محترم و دوستداران آن مرحوم تسلیت می‌گویم.

آیت‌الله تسخیری در طول عمر پربرکت خود خدمات شایان توجهی در دفاع از انقلاب اسلامی در سازمان‌های بین‌المللی و جوامع اسلامی داشت و تلاش وافری در جهت تقریب مذاهب اسلامی انجام داد. از خداوند منان علو درجات آن مرحوم را خواستارم.

آیت‌الله تسخیری به رحمت ایزدی پیوست

رهبر معظم انقلاب درگذشت آیت‌الله تسخیری را تسلیت گفتند

حضرت آیت الله خامنه‌ای در پیامی درگذشت عالم مجاهد و زبان گویای اسلام و تشیع آیت‌الله تسخیری را تسلیت گفتند.

پیام رهبر انقلاب اسلامی به این شرح است:

بسم الله الرحمن الرحیم

با تأثر و تأسف اطلاع یافتیم که عالم مجاهد و زبان گویای اسلام و تشیع جناب حجة‌الاسلام والمسلمین آقای حاج شیخ محمدعلی تسخیری رحمة‌الله‌علیه دارفانی را وداع گفته‌است. کارنامه‌ی این مردنستوه و خستگی‌ناپذیر در انواع خدمات برجسته در مجامع جهانی اسلامی حقاً درخشان است. عزم راسخ و دل پرانگیزه‌ی ایشان حتی بر ناتوانیهای جسمانی در چند سال اخیر فائق می‌آمد و حضور مؤثر و برکت وی را در هر نقطه‌ی لازم و مفید استمرار می‌بخشید. مسئولیتها و خدمات ایشان در داخل کشور نیز فصل جداگانه و ارزشمندی از تلاشهای این روحانی فاضل و متعهد است. اینجانب به خاندان و بازماندگان مکرم و نیز به همه‌ی همکاران و دوستان ایشان تسلیت عرض میکنم و رحمت و مغفرت و رضوان الهی را برای وی مسألت میکنم.

سیّدعلی خامنه‌ای ۲۸ مرداد ۱۳۹۹

روحانی: سند راهبردی «نقشه راه اقتصادی کشور» هفته دولت منتشر می‌شود

رئیس جمهوری از تدوین سند راهبردی "نقشه راه اقتصادی کشور" برای سال هشتم فعالیت دولت تدبیر و امید خبر داد که در هفته دولت اعلام خواهد شد و با اجرای آن حوزه‌های مختلف اقتصادی برای رونق تولید، هم افزا خواهند شد.

حجت الاسلام والمسلمین دکتر حسن روحانی دیروز در جلسه ستاد هماهنگی اقتصادی دولت، با اشاره به توفیق قابل قبول دولت در جلوگیری از تحقق اهداف دشمن در ایجاد اختلال در تامین معیشت و توقف مسیر توسعه کشور در جریان جنگ اقتصادی علیه جمهوری اسلامی، تصریح کرد: دولت با تدوین این نقشه راه و هدف گذاری دقیق، برای یکسال پیش رو، به دنبال ایجاد انسجام و حرکتی نظام مند و یکپارچه سازی منابع مالی همه دستگاه ها در کنار مشارکت حداکثری مردم است تا علاوه بر ایجاد آرامش و ثبات، مسیر توسعه و پیشرفت کشور را هموارتر کند.

روحانی در جلسه تبیین دستاوردهای دولت

رئیس جمهوری آگاهی و اطلاع مردم از دستاوردهای مهم دولت در توسعه و پیشرفت و موفقیت های بزرگ در اداره کشور را در شرایط سخت تحریم و جنگ اقتصادی دشمنان و شیوع ویروس کرونا را ضروری و موجب تقویت امید به آینده و آرامش و ثبات در کشور خواند و تاکید کرد: استحکام بنیان ها و ایجاد زیر ساخت های قوی در اقتصاد کشور حاصل تلاش بی وقفه دولت در فاصله سال های ۹۳ تا ۹۶ است که بدخواهان را در دستیابی به اهداف شوم اعمال تحریم های سنگین و همه جانبه ناکام گذاشت.

روحانی دیروز در جلسه تبیین دستاوردهای دولت با هدف جهش تولید در جمع وزرا و مسئولان زیر ساختی و تولیدی کشور، تشریح و تبیین بدون اغراق و به دور از تبلیغات غیر واقعی را اقدامی لازم دانست و از وزیران و مسئولان تمامی دستگاه های اجرایی و تبلیغی خواست با استفاده از فرصت گرامیداشت هفته دولت مردم را از خدمات این دولت در بخش های مختلف به ویژه در توسعه و آبادانی و افزایش تولید کشاورزی و صنعتی آگاه کنند.

روحانی با تاکید بر این که انکار دستاوردهای دولت، نادیده گرفتن موفقیت های یک رئیس جمهوری یا یک وزیر نیست بلکه انکار دستاوردهای نظام مقدس است، گفت:انکار موفقیت‌های دولت تصور نادرستی است که برخی به دلیل منافع سیاسی بر آن پافشاری می‌کنند در حالی که تبلیغ دستاوردهای دولت، تبیین دستاوردهای همه نظام است .

روحانی تشریح دستاوردها و موفقیت ها را موجب تشویق افزایش امید در مردم و دلگرمی بیشتر کارآفرینان و فعالان اقتصادی و صاحبان کسب و کار دانست و افزود: با اقداماتی که برای رفع موانع کسب و کار صورت گرفته است و بعد از این هم انجام خواهد شد، چرخه تولید کشور سرعت بیشتری خواهد گرفت و شاهد رونق تولید و تحقق شعار جهش تولید در کشور خواهیم بود.

رئیس جمهوری تاکید کرد: بیان موفقیت ها و دستاوردهای بزرگ نظام موجب یاس تحریم کنندگان و امیدواری مردم عزیزمان می شود که در برابر توطئه های دشمنان مقاومت کرده و با کمک و همراهی دولت در موفقیت نظام و کشور نقش مهمی داشته اند.

جهانگیری: قوه قضائیه به فوریت اتهامات مسئولان ارشد کشور را شفاف‌سازی کند

معاون اول رئیس جمهوری با تاکید بر این که مبارزه با مفاسد اقتصادی باید بدون اغماض و حاشیه سازی‌های سیاسی و جناحی انجام شود، گفت: مبارزه با فساد اقتصادی هیچ تضاد و تعارضی با فعالیت اقتصادی سالم و سرمایه گذاری اقتصادی در کشور ندارد و برای موفقیت در این زمینه باید از حاشیه سازی‌های سیاسی و جناحی پرهیز کرد.

به گزارش پایگاه اطلاع رسانی معاون اول رئیس جمهوری، اسحاق جهانگیری در جلسه ستاد هماهنگی مبارزه با مفاسد اقتصادی با اشاره به گزارش دادستان عمومی و انقلاب تهران مبنی بر تشکیل پرونده های مرتبط با جرائم ارزی، بر لزوم آسیب شناسی پرونده ها و تخلفات اقتصادی مشابه به منظور انجام اصلاحات در فرآیندها و رویه ها تاکید کر.

جهانگیری گفت: حتماً باید با کسانی که در این شرایط سخت جنگ اقتصادی ارز گرفته اند تا کالاهای مورد نیاز مردم را وارد کشور کنند و تخلف کرده اند برخورد شدید قضایی شود تا از یک سو خائنان به ملت مجازات شوند و مسئولین ذیربط در دستگاههای دولتی نیز با آسیب شناسی و اصلاح فرایندها از بروز تخلفات مشابه جلوگیری کنند. در همین مدت برخی اصلاحات انجام و سامانه های متعددی نیز راه اندازی شده است، ولی همچنان نیازمند اصلاحات بیشتر در فرآیند تامین ارز برای واردات کالا به کشور و شفافیت و نظارت دقیقتر در این حوزه هستیم.معاون اول رئیس جمهوری همچنین با اشاره به سخنان نایب رئیس اول مجلس درباره ادراک عمومی جامعه از وجود فساد در میان مدیران ارشد کشور گفت: شاهد انتشار اتهامات اقتصادی علیه برخی از مسئولان رده بالای کشور در رسانه های رسمی هستیم که با توجه به حساسیت و اهمیت موضوع، انتظار عمومی این است که قوه قضائیه در سریعترین زمان ممکن نسبت به تعیین تکلیف این اتهامات اقدام و شفاف سازی کند در غیر این صورت شاهد شکل گیری باوری نادرست در افکار عمومی نسبت به عملکرد و سلامت همه مدیران ارشد نظام خواهیم بود.

وی افزود: ضروری به نظر می رسد قوه قضائیه برای پاسخگویی به مطالبه مردم و اقناع افکار عمومی نسبت به متخلف بودن مسئولانی که متهم شده اند یا تبرئه آنها از اتهامات مطروحه با فوریت و شجاعت شفاف سازی کند چرا که در غیر این صورت سرمایه اجتماعی نظام و اعتماد مردم آسیب جدی خواهد دید.جهانگیری در ادامه با تاکید بر ضرورت آسیب شناسی و درس آموزی از برخی پرونده های در حال رسیدگی نظیر پرونده فردی از مسئولان دفتر یکی از مقامات ارشد نظام، گفت: اعتماد زیاد به افراد و عدم نظارت دقیق می تواند به تکرار چنین تخلفات و مفاسدی در دفاتر مسئولان کشور منجر شود.

او ادامه داد: مسئولان ارشد نظام و مدیران سطوح بالای مدیریتی کشور باید در واگذاری اختیارات و نظارت بر عملکرد دفاتر و مجموعه های مرتبط با خود دقت و حساسیت بیشتری داشته باشند. گاهی برخی افراد در دفاتر مسئولان عالی رتبه کشور به واسطه اختیارات بی حد و حصر و عدم نظارت به گونه ای از جانب مافوق خود سخن می گویند که منجر به وقوع تخلفاتی می شود که مسئول دستگاه از آن بی خبر است، اما جامعه این تخلفات را به آن مسئول ارتباط می دهد و به پای او حساب می کند ، بنابراین انتظار است که مراقبت های لازم بیش از پیش انجام شود.

جهانگیری در بخش دیگری از سخنانش با اشاره به حوادث پیش آمده درباره برخی شرکت های واگذار شده در چارچوب اجرای اصل ۴۴ هم گفت: دستگاه قضایی باید با قوت به تخلفات مالک این شرکت ها و یا دیگر مدیران متخلف برخورد کند اما در کنار برخورد قضایی باید با هماهنگی و تدوین مقررات اجازه سوء استفاده به متخلفین داده نشود که با تعطیلی کارخانه، زندگی و معیشت کارگران زحمتکش را گروگان بگیرند.

مسائل اقتصادی بازیچه رفتارهای سیاسی نشود

معاون اول رئیس جمهوری همچنین با انتقاد از کسانی که قصد موج سواری از مسائل مرتبط با خصوصی سازی در کشور را دارند. گفت: مسائل اقتصادی کشور نباید بازیچه رفتارهای سیاسی شود، هر گونه اقدامی در این خصوص باید منجر به حل مسایل ذینفعان و کارگران زحمتکش و رونق تولید باشد و باید با تفکیک شخصیت حقیقی و حقوقی این نوع شرکت ها؛ اجازه نداد که کارخانه تعطیل شود و کارگران آن مشکل معیشتی پیدا کنند. وی با بیان این که بخش خصوصی واقعی و فعال کشور از برخورد با متخلفان اقتصادی استقبال می کنند، گفت: حرکت هماهنگ هر سه قوه مجریه، مقننه و قضاییه و شفافیت، نظارت دقیق در مبارزه با مفاسد می تواند به پیشگیری از بروز زمینه های فساد اقتصادی کمک زیادی کند.

معاون اول رئیس جمهوری شفافیت و نظارت دقیق بر فعالیت های اقتصادی دستگاه ها و مسئولان را زمینه ساز اعتماد جامعه نسبت به نظام اداری و مدیران کشور ارزیابی کرد و گفت: دولت در زمینه مبارزه با مفاسد اقتصادی لوایح شفافیت، تعارض منافع و مبارزه با فساد و سلامت اداری را به مجلس شورای اسلامی ارائه کرده است و امیدواریم مجلس با تصویب سریع تر این لوایح گام موثری در پیشگیری از بروز مفاسد اقتصادی در دستگاه های مختلف بردارد.

جهانگیری به دستور مقام معظم رهبری برای ایجاد ستاد هماهنگی مبارزه با مفاسد اقتصادی اشاره کرد و گفت: تلاش می کنیم با ایجاد بیشترین هماهنگی میان سه قوه بتوانیم در مبارزه با مفاسد اقتصادی و پیشگیری از بروز فساد، موفق تر عمل کنیم. امیدواریم مجلس شورای اسلامی دوره یازدهم نیز به لحاظ جایگاه قانون گذاری و نظارتی بتواند در این مسیر به دولت و قوه قضائیه کمک کند.

در این جلسه همچنین نایب رئیس اول مجلس شورای اسلامی با تأکید بر ضرورت همکاری و همدلی همه دستگاه ها برای برخورد با مفسدان اقتصادی به عنوان وظیفه قانونی و مطالبه رهبری و مردم گفت: باید این باور غلط در افکار عمومی که فساد همه تار و پود نظام را در بر گرفته با شفاف

یادداشت

آواز ایران، بمان و بخوان

احمد جلالی، سفیر در یونسکو

باغ‌ها می‌روند و می‌آیند
ما تماشاکنان صدای تو را

آواز شجریان فقط شنیدنی نیست، نوشیدنی و نیوشیدنی هم هست. پری خانه ی تصویرسازی‌های شعر فارسی است. تماشائی است، و در این تماشا، «هرکس که دید روی تو بوسید چشم من»! اما موضوع این دلنوشته، تحلیل ارزش موسیقائی کار او نیست بلکه اشاره‌ایَ است به خدمات او به فرهنگ معنوی ایران که در دلِ میراث ادبیاتِ شاعرانه پارسی جای دارد. تا این زبانَ هست و عزیز است، تا این قندِ پارسی به بنگاله می‌رود، شجریان هم عزیز است و عزیز خواهد ماند. «گر دلیلت باید، از وی رو متاب».

او فقط میراث‌دار و میراث‌بان نیست. میراث‌ساز است. آوازش، پژواک فاخر صدای معنویت ایران است که زیر گنبد گردون می‌پیچد. و البته «زینَ قصه هفت‌گنبد افلاک پرصداست». «ربّنا»ی او هم اوج مناجات به لحن ایرانی است، «یادگاری که در این گنبد دوّار بماند». طرفه این‌که زیباترین گنبد جهان را هم ایرانی ساخته است.

همین چند هفتهٔ پیش، روز سعدی بود. می‌خواستم در بارهٔ این سلطانِ سخن چیزی بنویسم، اما جای عجب نیست که آن‌روز، و این‌روزها، وقتی به شعر فاخر سعدی و دیگر شاعرانِ بزرگ ایران می‌اندیشیدم، بی‌اختیار، صورت وَ صدای شجریان است که رَخ می‌نماید، به دلایل مختلف، و از آن جمله این‌که هیچ مجموعه‌ای از درس و مشق و کلاس و قلم را نمی‌شناسم که توانسته باشد به اندازهٔ آواز او، نسل‌های دور شونده از جهانِ زبان سعدی و حافظ و امثال این اسطوره‌ها را به دامانِ سنت فرهنگی وَ زیباشناختی ما بازگرداند و به گشت‌وگذاری در جهان این زبان بکشاند، و از روانِ این جهان در او بدماند، و شیرینی‌اش رأ بچشاند و یا حداقل، چشائی عاطفی آنان را، به طعم خوش این فرهنگ آشنا کند، و از سرعت سقوط سلیقه‌ها و انحطاط ذائقه‌ها بکاهد. نسلی که تاریخ و فرهنگ خود را نشناسد و چشائی عاطفی خود را با آن نسازد، در هیاهویِ اغوای فرهنگِ مهاجمِ بیگانه، خود را می بازد!

*****

اگر در زبان پارسی، «سخن مُلکی است سعدی را مُسلّم»، که هست، آواز مُلکی استَ شجریان را مُسلّم. و اگر زبان سعدی زبانِ معیار است، آواز شجریان، آواز معیار برای شعر فاخر این زبان است. او مُهر خود را بر هنر آواز ما چنان زده است که در آینده هرکس بخواهد در این وادی به شایستگی گام نهد نمی‌تواند از سرسرای با شکوه و فریبای آوازِ او عبور نکند. این قدرشناسی، به معنای ندیدن سهم هنرمندان بزرگ پیش از او نیست. اما روشن است که شجریانَ در بازکردن این راه و پروراندن آموزه‌های اساتیدِ خود، تنوع و حجم آثار، جنس و وسعت و شخصیتِ صدا، پدیده ای متفاوت است. یک استثناست.

گلی چو روی تو گر ممکن است در آفاق
نه ممکن است چو سعدی هزاردستانش

درست است که «چون جمع شد معانی گوی بیان توان زد»، و درست است که «سخن کز سوز دل تابی ندارد / چکد گر آب از آن آبی ندارد» ، اما انتقال حال فاخر، نَیازمند زبان فاخر است. این زبان، هم‌آغوش آن حال اَستَ. مولانا می گفتَ: «قالی بدست این حال‌ها حالی بَدست این قال‌ها». وقتی نگاه به جهان و انسان بالا می‌رود، زبان هم اوج می‌گیرد، «از عشق گشتهٔ دال الِف، بی‌عشق الف چون دال‌ها»! در زبان هنر، لایه‌های صورت و معنی در هم خزیده و برهم تنیده‌اند. جمال‌ناشناسان اما در فهم این هم‌آغوشی ظاهر و باطن مشکل دارند، و همین بود که شمس تبریز در مواجهه با آنان می‌گفت «این مردمان را حق است که با سَخن من الف ندارند، همه سخنم به وجه کبریا می‌آید»! مولانا هم می گفت که صور هنری زبان خیال‌انگیزند؛ سخنِ آدمی از صفتِ حالِ او مست می‌شود و گفتگوئی میانِ دل و زبان در می‌گیرد؛ صفتَ و سَخن و دل و زبان همه، در جادَوی هنر درهم می‌آمیزند و پیام‌های تازه به تازه زایند و می‌رسانند، و جان تازه می‌دمند:

سخنم مست شود از صفتی و صدبار
از زبانم به دلم آید و از دل به زبان
سخنم مست و دلم مست و خیالات تو مست
همه بر همدگر افتاده و در هم نگران

آفرینش هنری و حرفِ تازه یعنی همین! «هین سخن تازه بگو تا دوجهان تازه شود». پس، هنرمندی که میراث کهن زبان را در صور فاخرِ هنری برای ذهن و ذائقهٔ نسل نو به تماشا می‌گذارد، فقط میراث‌داریَ نمی‌کند که بر آن می‌افزاید، مشروط برآنکه این صورت‌پردازی‌ها، همچون جوانه‌ای بر تنهٔ درختِ کهنی بروید که در خاکِ تاریخ و سنتِ اصیل ریشه دوانیده و از آن تَغذیه می‌کند. شجریان نمونهٔ ممتاز و موفقِ چنین هنرمندی است. و به این معنی، آواز او بسی فراتر از بازخوانی آهنگینِ شعر پارسی است. بازسرائی آن است.

خونِ تاریخ این فرهنگ را در همهٔ مویرگ‌های اندام شاهکارهای شعر ما می‌دواند؛ گوئی دوباره، «تغزل» را به «غزل» می‌چشاند و از این نوزائی هنری، شیرِ شیرین و تازه ی زیبائی و معنا روان می‌شود. به نغمه تغزل می‌بخشَد و به غزل تغنّی. حنجرهٔ این هزاردستانِ نغمه‌سرا، غزل‌سراست. از زلف شعر، نافه می‌گشاید و امواج مُشکینِ صدایش را به دهلیزها و نهانخانه‌هائی از روح آدمی روانه می‌کند که چه‌بسا صورت اولیهٔ کلام را بدان راهی نیست و اگر هم راهی باشد، قرارگاهی نیست:

چه ساز بود که در پرده می‌زد آن مطرب
که رفت عمر و هنوزم دماغ پر ز هواست

معجزهٔ هنر است که این شکرریز نای شیرین‌کاَر، می‌تواند پیام مولانا و سعدی و حافظ را مولاناوارتر، سعدَیانه‌تر و حافظانه‌تر از صورتِ نخستینِ کلام، بازبسراید و بر جانِ ما بنشاند، چنان‌که گوئی طوطیانِ چوِ سعدی را دوباره به کلام درآورده و به تغزلی نو کشانیده است.

به هیچ شهر نباشد چنین شکر که تویی
که طوطیان چو سعدی درآوری به کلام

حتی یک غزل درجه دوم و سوم هم، اگر بخت یارش باشد و شکارِ شاهینِ آواز او بشود، می‌تواند، تا زمانی که این خلعت آوازی را بر تنَ دارد، درَ جایگاه درجه یکم‌ها هم بنشیند بی آنکه کسی متعرضش شود:

به صدر مصطبه‌ام می‌نشاند اکنون دوست
گدای شهر نگه‌کن که میر مجلس شد

به یک معنی، امروز میراث بزرگان شعر فارسی، ازَ دورانِ خود آن بزرگان هم بزرگتر است؛ زیرا آزمون‌های آموزگار سخت‌گیرَ تاریخ را پشت سر گذاشته و همچنان پیروز برآمده است و پشتوانهٔ متراکمی از شور و احساس و الهام و عشق و عبرت و زیبائی را، که طی قرن‌ها در دل و جان آدمیان برانگیخته، نیز با خود دارد. این درک‌های جمعی، جهان آن زبان را گسترش داده و بر آن افزوده است. با چنین پشتوانه‌ای است که امروز سعدی، بسیار رساتر از زمان خودش، می‌تواند بگوید:

من آن مرغ سخندانم که در خاکم رود صورت
هنوز آواز می‌آید به معنی از گلستانم

سالها پیش، در غربت دور از وطن، اولین بار که غزل سعدی با مطلع «از در درآمدی و من از خود بدر شدم» را با آواز چهارگاهِ او شنیدم، با خودم گفتم اگر خودِ سعدی الان این را شنیده بود، فریاد می‌زد که «صاحب خبر بیامد و من بی‌خبر شدم»! و سخن سال ۶۵۶ هجری خود را تکرار می‌کرد که: «به خاطر داشتم که چون به درخت گل رسَم دامنی پرکنم هدیهٔ اصحاب را، چون برسیدم، بوی گلم چنان مست کرد که دامنم از دست برفت!». و می‌گفت: البته که غزلم زیبا و فاخر و پرآوازه است، اما نه به این زیبائی و فخر و آوازه که این مرد آواز می‌دهد!

این را هم بگویم که در جهانِ امروز، ارزش میراث فاخرِ فرهنگی و معنوی ما، فقط یک آرایهٔ تاریخی نیست که اسبابَ تفاخر به پیشینهٔ جهان‌بینی ما باشد، بلکه سرمایهٔ بی‌همتائی است برَای انسجام معنوی و وحدت و امنیت راهبردی ملی ما در طوفان جهانی‌سازی و یکسان‌سازی‌های هویتی و فرهنگی؛ بنابراین، نه فقط از زاویهٔ ذوق شخصی، که از دید منافع ملی نیز می‌باید به ارزش خدمات شجریانَ نگریست، که توانسته است، در میان همهمه‌های گوش‌خراش صدای فرهنگ‌های بیگانه، صدای اندیشگی و عاطفی شعر پارسی را چنینَ بلند و فاخر به گوش دلِ نسل‌های دورشونده و حتی گریزان از این میراث برساند. پس، سَخنَ از یک شخص نیست که مانند همهٔ بنی آدم، مقهور قوای طبیعت و فزونی‌ها و کاستی‌های آدمیزادگی است.

بقیه در صفحه ۱۳

تقدیر از برگزیدگان جایزه بنیاد فرهنگی البرز

پنجاه و هشتمین دوره جایزه بنیاد فرهنگی البرز، وقف مرحوم حسینعلی البرز با شرکت نماینده ولی فقیه و رئیس سازمان اوقاف و امور خیریه، دبیر شورای عالی انقلاب فرهنگی و جمعی از مدعوین به صورت مجازی برگزار شد.

به گزارش خبرنگار ما، شهرام شکیبا، مجری این مراسم با اشاره به چگونگی شکل‌گیری بنیاد فرهنگی البرز گفت: ۵۸ سال پیش مردی، با هدف ایجاد یک اتفاق خوب برای کسانی که خدماتی برای علم انجام می‌دهند، بنیاد البرز را پایه‌گذاری کرد.

وی افزود: مرحوم البرز بعد از انقلاب اسلامی، یادداشتی برای امام راحل می‌فرستد و همه دارایی‌های بنیاد را وقف می‌کند.

مهندس حیدر ارشدی، مدیرعامل بنیاد فرهنگی البرز هم در سخنانی گفت: این جایزه برخاسته از ایمان و اراده است و امیدواریم موجب تقویت روحیه دانش‌پژوهی محققان عزیز شود.

وی ادامه داد: مرحوم حسینعلی البرز، تمامی اموال خود را به منظور توسعه علم و دانش و حمایت از دانش‌پژوهان کشور وقف کرد تا در راستای تسکین آلام بشری حرکت کنند و شاهد شکوفایی هرچه بیشتر استعدادهای علمی کشور باشیم. در سال جاری شرایط شیوع کرونا باعث لغو بسیاری از همایش‌ها شد، اما علیرغم مشکلات، تمامی اهتمام خود را بر اجرای این همایش گمارده و بنا داریم در اینجا به مناسبت پنجاه و هشتمین سالگرد تأسیس بنیاد البرز از ۵۸ تن از محققان، پژوهشگران و طلاب ارجمند تجلیل به عمل آوریم.

آنگاه حجت‌الاسلام والمسلمین دکتر سید مهدی خاموشی، نماینده ولی فقیه و رئیس سازمان اوقاف و امور خیریه در سخنانی با تأکید بر جایگاه علم اظهار کرد: در نهج‌البلاغه آمده است که علم، اقتدار است و هرکس قدرت علم را به دست بیاورد، می‌تواند دست‌بالا باشد و هرکس این اقتدار را به دست نیاورد، بر او غلبه خواهند کرد.

وی ادامه داد: در فلسفه غرب «فرانسیس بیکن» می‌گوید علم، قدرت است. از نظر او علم، پیش‌بینی و مقدمه ساخت قدرت است؛ اما سؤال اینجاست که آیا ما مسلمین، چنین مفهومی برای علم قائلیم، یعنی علم را برای تسخیر سایر انسان ها می خواهیم؟ در نگاه دینی، «سطوت» به معنی استخدام طبیعت برای رسیدن به غایت خلقت انسان است. یعنی اگر شما قدرت داشتید، قابلیت دارید برای رفاه این جهانی و سعادت آن جهانی تلاش بیشتری داشته باشید.

خاموشی تصریح کرد: ما باید قدرتی کسب کنیم که دشمن بترسد و عقب‌نشینی کند. اکنون دشمن روز به روز و هرچه بیشتر عقب‌نشینی می‌کند و این جز با رهبری و فرماندهی علمی رهبر معظم انقلاب ممکن نبوده است. قدرت ما در دفاع از مظلوم و قدرت دشمن در دفاع از ظالم است. بحث ما بحث عدالت و رفاه در پرتو عدالت است. نگاه دینی مقابل نگاه بیکنی و نگاه مادی‌گرا قرار دارد. ما، انسان را محور قرار می‌دهیم ولی «انسان موحد» را مبنا قرار می‌دهیم. جوانان باید به توصیه‌های رهبر معظم انقلاب در بیانیه گام دوم انقلاب توجه کنند. رهبر معظم انقلاب در این بیانیه اشاره می‌کند که راه برون‌رفت ما از تحریم، اقتصاد دانش‌بنیان خود اتکاست.

وی افزود: ما سال آینده، جایزه را هم در تعداد و هم در کیفیت افزون می‌کنیم تا باعث تشویق هرچه بیشتر شود؛ این همان چیزی است که وجود شریف مقام معظم رهبری از ما خواسته است. تک‌تک محققان، مخترعان و پژوهشگران وظیفه جهاد مقدس علمی را به عهده دارند. در سراسر گیتی مظلومان جهان، منتظر جهاد علمی دانشمندان ما هستند.

دکتر سعید رضا عاملی، دبیر شورای عالی انقلاب فرهنگی هم گفت: یکی از اهمیت‌های جایزه البرز، پوشش ملی است که این جایزه دارد و حضور آن در همه استان‌های کشور است. این جایزه به نیت واقف بزرگ آن، مرحوم حسینعلی البرز، پایه‌گذار وقف علمی کشور، در همه استان‌ها حضور دارد.

وی تأکید کرد: مرحوم البرز به معنای واقعی «توحید» را درک کرد. توحید در تجلیات بالای خود از «نیست» شدن به «هست» شدن را درک می‌کند و این مرد بزرگ به این معنا رسیده بود. رسالت انسان در بالاترین جلوه‌ها، ایجاد ظرفیت برای زندگی سالم و باکرامت برای دیگران است.

عاملی گفت: نوع وقف مرحوم البرز، تشویق نوآوری و سبب پیشرفت ایران است. ما امروز بیش از هر زمان دیگری به «وقف سازگاری» احتیاج داریم. سازگاری در معنای عمیق خودش، ایجاد فضای امن و سالم برای زندگی مردم است. این مسؤولیت را حکمرانان ما به صورت جدی به عهده دارند؛ نه این‌که فقط در تقابل‌های سیاسی، دائم یکدیگر را نفی کنند و مسیر را به ابهام بیندازند.

دبیر شورای عالی انقلاب فرهنگی ادامه داد: بنیان و پایه پیشرفت یک کشور به علم و توانایی در تولید علم مفید بستگی دارد. علم در نقطه‌ای می‌تواند بمب اتم تولید کند، از سویی علم مفید هم داریم. علم غیرمفید، نیرنگ است که هدف مقدسی ندارد. مقام معظم رهبری از رسیدن به تمدن نوین اسلامی صحبت می‌کنند. «نوین» در تمدن آمریکایی، از نظر «مارگارت مید» متعلق به کسانی است که امروز و در آینده می‌خواهند زندگی کنند؛ یعنی ریشه تاریخی را نفی می‌کند. تمدن نوین اسلامی اما هدف علم فاخر است. شیمی و ریاضی و فیزیک اسلامی به معنای ظرفیت‌سازی برای یک هدف متعالی است. ما معتقد به پارادایم جدیدی درحوزه علم شدیم و این نکته‌ای است که جایزه بنیاد البرز باید به آن توجه کند.

به گفته وی، ما امروز وارد عرصه فناوری‌های نو و دیجیتال شده‌ایم که تعریف جدیدی از علم ارائه می‌کنند؛ به‌طور مثال، وقتی امروز از علوم پزشکی صحبت می‌کنیم، این علوم تحت تأثیر ماهیت نو و فعالیت‌های دیجیتال، تعریف جدیدی پیدا کرده‌اند. در حوزه دولت، اگر اراده قطعی برای دولت الکترونیک محقق شود، دولت حذف می‌شود و فضای سیستمی و نظام‌ها، جامعه را اداره می‌کنند. از سویی، امروز به‌طور مکرر از فساد صحبت می‌شود؛ در حالی که در این مورد بزرگنمایی می‌شود و مطمئناً ۹۰ درصد مسؤولان به صورت پاک‌دست خدمت می‌کنند. ترکیب علوم و فیزیکی ـ سایبری شدن علوم باعث از بین رفتن فساد در جامعه می‌شود.

عاملی با اشاره به این‌که ما به برش جدیدی از دانش نیاز داریم، گفت: پیام پارادایم دانش جدید، حفظ انسان و طبیعت است. ما باید به این نوع از دانش برسیم؛ در این صورت ۶۵ میلیون ایرانی تبدیل به منبع تولید می‌شوند. عبادت این نیست که خیلی نماز بخوانیم و خیلی روزه بگیریم، بلکه عبادت چتر خدایی داشتن برای جامعه است. روح علم و دین یکی است. هر دو برای سلامت و تعالی و ساختن جامعه آمده‌اند.

گفتنی است، پس از اهدای جوایز منتخبان در تهران، همزمان منتخبان استانی هم با حضور مدیران کل اوقاف و امور خیریه استان های کشور، جوایز خود را دریافت کردند که به صورت مستقیم در مراسم تهران پخش شد.

جایزه بنیاد البرز به صورت سالانه به نخبگان، پژوهشگران، دانشجویان، دانش‌آموزان و افراد ممتاز حوزه علمیه تقدیم می‌شود. این جوایز فقط از محل درآمدهای موقوفات واقف «حسینعلی البرز» تأمین می‌شود.

درحال حاضر گزینش افراد منتخب از طریق بررسی سوابق علمی و با همکاری بنیاد ملی نخبگان، وزارت بهداشت، درمان و آموزش پزشکی، وزارت علوم، تحقیقات و فناوری، معاونت امور نخبگان حوزه‌های علمیه کشور و وزارت آموزش و پرورش انجام می‌شود.

جوایز نقدی به پژوهشگران برتر به مبلغ ۲۵میلیون تومان، مخترعان برتر ۳۰میلیون تومان و دانشمندان برگزیده به مبلغ ۶۰میلیون تومان تقدیم شد.

در این همایش دکتر مینو محرز، متخصص بیماری‌های عفونی و استاد دانشگاه علوم پزشکی تهران، در بخش دانشمندان برگزیده این همایش مورد تقدیر قرار گرفت.

اسامی منتخبان پنجاه و هشتمین جایزه بنیاد البرز به شرح زیر است:

آذربایجان غربی: سمیه محمدی حمیدی

استان اصفهان: مریم شهرکی، زهره کریمیان کاکلکی، شیما توکلی دهقی، زهرا کلباسی اشتری، حسن بابا اکبر زارعی

استان ایلام: آرزو حاصلی و امید توان

استان چهارمحال و بختیاری: مسلم شیروانی ناغانی

استان خراسان جنوبی: نگین ناصح

استان خراسان رضوی: حجت الاسلام و المسلمین سید محمد حسن موسوی مهر، حجت‌الاسلام و المسلمین سید محسن مرتضوی، محمد حسین سلیمانی

استان تهران: خدیجه احمدی بی‌غش، نرگس آزادوار، میلاد احمدی، معین خرمالی، صدرا انصاری‌پور، مهدی تاج‌پور، میثم بلباسی، محمد حسین رشیدی مهرآبادی، محمد حسن معینی، سید محمد مهدی کاظمی (بخش پژوهشگران و مخترعان برتر)، هادی اکبرزاده، عقیل یوسفی، علی‌محمد ولوی و دکتر مینو محرز (دانشمندان برتر)

استان خوزستان: علی نیک سیرت

استان فارس: سید حبیب فیروزآبادی (دانشمند برتر)، عزیزاله وکیلی، آمنه مرزبان، متین نقی‌زاده، احسان طالبی (پژوهشگران و مخترعان برتر)

استان قزوین: ابوالفضل کربلایی حسینی غیاثوند

استان قم: حجت‌الاسلام و المسلمین جواد شفیعی افجدی، حجت‌الاسلام و المسلمین مجتبی شجاع، نفیسه طریقت و حسین عندلیب

استان کرمانشاه: زهرا حسینی

استان گلستان: علی کاظمی تبریزی

استان لرستان: عطا خرمی

استان هرمزگان: فاطمه عیدی قلعه قاضی

استان همدان: حجت‌الاسلام و المسلمین رضا عندلیبی

استان یزد: محمد اکرامی و مهدیه خالقی موری

آلبوم ناصری کاخ گلستان پیدا شد

مدیر مجموعه میراث جهانی کاخ گلستان گفت: آلبوم ناصری در جریان کنترل، بازبینی و سرشماری حساب اموال (انبارگردانی رسمی) آلبوم‌خانه این کاخ دیروز پیدا شد.

به گزارش ایرنا، آفرین امامی گفت: آلبوم ناصری در کنترل، بازبینی و سرشماری حساب اموال (انبارگردانی رسمی) آلبوم‌خانه کاخ گلستان توسط کمیته‌ای متشکل از نمایندگان اداره‌کل موزه‌ها و اموال منقول فرهنگی تاریخی، اداره‌کل حراست، یگان حفاظت میراث‌فرهنگی و ذی‌حسابی و اداره‌کل امور مالی وزارتخانه و مدیریت کاخ گلستان، در آلبوم‌خانه کاخ گلستان پیدا شد.وی افزود: این آلبوم به شماره ۳۶۲در ابعاد ۲۲در ۱۵۵سانتی متر مربع بوده و شامل ۱۰۰قطعه عکس از کودکان و زنان قاجاری است که صبح امروز سه شنبه ۲۸مرداد ۹۹ با سرشماری حساب اموال که توسط این کمیته انجام شد، در ساعت ۱۱:۳۰در یکی از قفسه‌های آلبوم‌خانه کاخ گلستان پیدا شد و تمامی ۱۰۰قطعه عکس در این آلبوم موجودند .

او افزود: بعد از اعلام امین اموال آلبوم‌خانه کاخ گلستان در اسفند ۹۹مبنی بر مفقود شدن آلبوم و احتمال جابه جا شدن در قفسه‌های آلبوم‌خانه، بلافاصله توسط خود امین اموال انبارگردانی انجام شد، اما پیدا نشد.

مدیر میراث جهانی کاخ گلستان تصریح کرد: با توجه به مذاکراتی که با اداره‌کل موزه‌ها و اموال منقول فرهنگی تاریخی انجام شد و ابلاغ نامه‌ای از سوی این اداره‌کل به مدیریت کاخ گلستان، با دستور معاون میراث فرهنگی کشور و هماهنگی معاون توسعه مدیریت و مدیرکل حراست و یگان حفاظت میراث فرهنگی وزارتخانه، انبارگردانی رسمی توسط این کمیته آغاز شد.امامی تصریح کرد: با توجه به اینکه تعداد آلبوم‌های عکس موجود در آلبوم‌خانه کاخ گلستان بسیار بوده و ابعاد آن بزرگ و آلبوم ناصری کوچک است، این اثر در قفسه‌های آلبوم خانه جابه جا شده بود.

اختتامیه جشنواره ملی رویش برگزار شد

وزیر علوم با بیان این‌که دیدن صندلی خالی دانشجویان در دانشگاه‌ها ما را اندوهگین می‌کند، گفت: دیدن صندلی‌های خالی و عدم حضور فیزیکی دانشجویانی که دیدار چهره به چهره‌شان ارزشمند است، ما را اندوهگین می‌کند و هر روز دعا می‌کنیم همچنان به عنوان معلم یا مسؤول شاهد حضور دانشجویان در دانشگاه باشیم.

به گزارش ایسنا، دکتر منصور غلامی در آیین اختتامیه جشنواره ملی رویش در دانشگاه شهید بهشتی که به صورت مجازی برگزار شد، تصریح کرد: محدودیت‌های دانشجویان در فعالیت‌های فرهنگی قابل لمس است و من به عنوان فردی که سال‌ها در محیط دانشگاه در جایگاه معلم و مسؤول فعالیت داشتم، با زحمات و محدودیت‌های دانشجویان در فعالیت‌های فرهنگی آشنا هستم، آنان را می‌بینم و می‌شناسم.

وزیر علوم به تأثیر فعالیت‌های فرهنگی دانشجویان بر زندگی و آینده آنها اشاره کرد و گفت: تجربه نشان داده است دانشجویانی که در دانشگاه‌ها و فعالیت‌های اجتماعی فعال باشند، در خارج از دانشگاه هم موفق هستند. در واقع توفیقی که از طریق این تجربه، همکاری‌ها و ارتباطاتی که بین دانشجویان با خودشان و استادان همچنین نهادهای خارج از دانشگاه شکل می‌گیرد، سرمایه آنها در جامعه خواهد بود.دکتر غلامرضا غفاری، معاون فرهنگی و اجتماعی وزارت علوم هم به افزایش حساسیت کانون‌های دانشجویی به موضوعات و مشکلات اجتماعی طی سال‌های اخیر اشاره کرد و گفت: تشکیل پویش سیل مهربانی، مجموعه کانون‌های خیریه و امداد، نمونه‌ای از کنشگری هوشمندانه دانشجویان است.

وی ادامه داد: در بخش آثار جشنواره، بیش از ۸۰۰ «اثر فردی» شامل شعر و ادبیات، صنایع دستی، هنرهای تجسمی فیلم‌نامه، نمایش‌نامه و موسیقی ارسال و بیش از ۱۴۰ «اثر گروهی» شامل فیلم کوتاه، تئاتر، موسیقی به دبیرخانه واصل شده‌اند.

معاون فرهنگی و اجتماعی وزارت علوم اظهار کرد: ۱۰۰ایده کانونی برای شرکت در بخش «ایده‌های برتر» و ۸۰نفر از فعالان کانون‌ها به عنوان «چهره موفق کانونی» در سامانه جشنواره ثبت شده‌اند. در این مرحله از جشنواره و با آغاز فرآیند داوری، بیش از ۹۰نفر از برجسته‌ترین استادان، صاحبنظران و فعالان موضوعات مرتبط با رشته‌های جشنواره دعوت شده‌اند تا آثار و فعالیت‌های کانونی را داوری و ارزیابی کنند.

وزارت بهداشت: برگزاری هرگونه مراسم در فضای سربسته مطلقاً ممنوع است

معاون بهداشت وزارت بهداشت با اشاره به آغاز سیر نزولی کرونا در کشور با رعایت پروتکل‌های بهداشتی، گفت: برای برگزاری کنکور پروتکل‌های سختگیرانه به وزارت علوم ابلاغ شده و حدود ۷۰۰۰ نفر از همکاران ما برای نظارت بر اجرای پروتکل‌ها آماده‌اند.

به گزارش ایسنا، دکتر علیرضا رئیسی در نشست خبری گفت: خوشبختانه در سطح کشور روزبروز رعایت پروتکل‌ها بیشتر می‌شود و میزان استفاده از ماسک در کشور روند قابل قبولی دارد؛ اما هنوز انتظار داریم بیشتر شود و از مردم خواهش می‌کنیم به‌ویژه در وسایل حمل و نقل عمومی بسیار مراقب باشند. یادمان باشد که هم استفاده از ماسک مهم است و هم فاصله‌گذاری؛ هر دو باید باهم انجام شوند.وی افزود: روند بیماری در کشور خیز برداشت و میزان بیماری و بستری در بیمارستان‌ها و مرگ و میر افزایش یافت. با تلاش همکارانم در سراسر کشور و البته رعایت پروتکل‌های بهداشتی، خوشبختانه این شیب صعودی و خیز بیماری، سیر نزولی یافت که امیدوارم ادامه یابد.

رئیسی درباره برگزاری مراسم محرم توضیح داد: ان‌شاءالله مراسم برگزار خواهند شد و این بزرگداشت انجام می‌شود، اما با رعایت پروتکل‌های بهداشتی. تأکید می‌کنم که برگزاری هرگونه مراسم در فضای سربسته مطلقاً ممنوع است. این را رعایت کنید. اگر کوچک‌ترین غفلتی انجام شود، آرامش نسبی که در کشور ایجاد شده از بین می‌رود و شاهد خیز بیماری و افزایش مرگ و میر خواهیم بود. خواهش می‌کنم به دقت پروتکل‌ها را اجرا کنید و طرح «هر خانه - یک حسینیه» را اجرا کنیم و هر کس در خانه خودش پای تلویزیون بنشیند و عزاداری کند. اگر ما باعث شویم یکی از عاشقان امام حسین(ع) تب کند، ما مقصریم. باید همه دست در دست هم دهیم که کمترین میزان بیماری را داشته باشیم.

رئیسی همچنین اظهار کرد: ممکن است فصل پاییز، بیماری آنفلوآنزا هم اضافه شود و به همین دلیل باید به رعایت فاصله‌گذاری و شستن دست جزو سبک زندگی شود.

وی درباره اجرای مجدد طرح ترافیک در تهران، گفت: محدودیت‌ها در تهران تا پایان مرداد ماه ادامه دارند و سپس بر اساس ارزیابی‌هایی که انجام می‌شود، مجدداً درباره تمدید محدودیت‌ها یا تعدیل آن تصمیم می‌گیریم. فکر می‌کنم که بخش زیادی از محدودیت‌های تهران در شهریور ماه هم ادامه داشته باشد.

فوت ۱۶۸بیمار کرونایی

دکتر سیما سادات لاری، سخنگوی وزارت بهداشت با بیان این‌که در طول ۲۴ساعت منتهی به ۲۸مرداد، ۱۶۸بیمار کووید۱۹جان خود را از دست دادند، گفت: مجموع جان‌باختگان این بیماری در کشور به ۱۹هزار و ۹۷۲نفر رسید.

همچنین از روز دوشنبه تا سه‌شنبه، ۲۳۸۵بیمار جدید مبتلا به کووید۱۹در کشور شناسایی و ۱۰۶۶نفر از آنها بستری شدند. بر این اساس مجموع بیماران کووید۱۹در کشور به ۳۴۷هزار و ۸۳۵نفر شده است.

به گفته سخنگوی وزارت بهداشت، استان‌های مازندران، تهران، قم، گلستان، خراسان شمالی، اردبیل، اصفهان، البرز، خراسان رضوی، کرمان، سمنان، آذربایجان شرقی، مرکزی، یزد و گیلان، وضعیت قرمز و استان‌های فارس، ایلام، لرستان، هرمزگان، زنجان، قزوین، آذربایجان غربی، بوشهر، همدان، چهارمحال و بختیاری و کهگیلویه و بویر احمد هم وضعیت هشدار دارند.

تهران همچنان در شرایط قرمز

دکتر علیرضا زالی، فرمانده عملیات مقابله با کرونا در کلانشهر تهران با اشاره به افت محسوس تعداد مراجعان سرپایی مشکوک یا مبتلا به کرونا به مراکز بهداشتی، از کاهش ۱۱درصدی در این بخش خبر داد و در عین حال هشدار داد: استان تهران کماکان به لحاظ شیوع کرونا در شرایط قرمز است.وی با اشاره به همجواری استان البرز با تهران، از وضعیت هشدار و شرایط قرمز این استان خبر داد و افزود: طبیعتاً به دلیل تراکنش این استان‌ها شیوع کرونا در هفته‌های پیش رو همچنان ادامه خواهد داشت.

زالی در نشست ستاد فرماندهی مدیریت بیماری کرونا در شهر تهران با نمایندگان رسانه‌های بین المللی که با حضور مدیرکل رسانه‌های خارجی وزارت ارشاد در تالار ابن سینا دانشکده پزشکی برگزار شد، تأکید کرد: در بروز و شیوع اپیدمی‌ها، نقاط کور می‌توانند بسیار خطر آفرین باشند. در این راستا حدود ۴۰درصد از اتباع سایر کشورها در تهران سکونت دارند و آمارها نشان می‌دهند ۵۰درصد از این اتباع به صورت غیرقانونی و فاقد گواهینامه در تهران ساکن شده‌اند که در صورت ابتلا به بیماری به دلیل شرایط خاص اقامت تمایلی به مراجعه به مراکز درمانی ندارند.وی پدیده زباله گردی، کودکان کار و معتادان متجاهر را از دیگر مؤلفه‌های خطرآفرین انتشار کرونا در تهران برشمرد و تعامل و مشارکت بیشتر بخش‌های مختلف مدیریتی و استفاده از ظرفیت‌های دستگاه‌های مختلف را با هدف کنترل کووید ۱۹خواستار شد.فرمانده عملیات مقابله با کرونا در کلانشهر تهران با بیان اینکه طبق مطالعات جهانی، پایین نگران‌کننده‌ای پیش رو خواهیم داشت، افزود: پاییز امسال سخت‌ترین پاییز معاصر خواهد بود و این موضوع صرفاً مربوط به کشور ما نیست؛ چراکه همزمانی کرونا با بیماری‌های فصلی، تمایل مردم به حضور در فضاهای سرپوشیده، ایجاد علائم تنفسی و آلرژی در این فصل و ورود موج جدید N 1H1 بسیار نگران‌کننده است .

زالی درباره نگرانی‌ها از موج سوم بیماری در پاییز، توضیح داد: برخی از محدودیت‌ها در پاییز هم باید ادامه پیدا کنند و ممکن است حضور فیزیکی دانش‌آموزان در مدارس محدود شود؛ زیرا یکی از اساسی‌ترین فاکتورهای مؤثر در گسترش ویروس، آغاز فعالیت‌های آموزشی و افزایش استفاده از وسایل حمل و نقل عمومی است.به گفته فرمانده ستاد مقابله با بیماری کرونا، ۲۷درصد انتقال بیماری، در وسایل حمل و نقل عمومی اتفاق می‌افتد.

بقیه در صفحه ۱۴

آخرین آمار ۲۵ کشور دارای بیشترین مبتلا به کرونا

	کشور	تعداد کل مبتلایان	تعداد کل مرگ و میرها	تعداد کل مبتلایان در هر میلیون	تعداد کل مرگ و میرها در هر میلیون	جمعیت
۱	ایالات متحده	۵۶۱۴۷۹۰	۱۷۳۸۰۰	۱۶۹۵۰	۵۲۵	۳۳۱۲۵۶۳۵۷
۲	برزیل	۳۳۶۳۳۳۵	۱۰۸۶۵۴	۱۵۸۰۸	۵۱۱	۲۱۲۷۵۶۰۳۴
۳	هند	۲۷۳۲۲۱۸	۵۲۲۸۰	۱۹۷۷	۳۸	۱۳۸۱۷۵۲۴۴۰
۴	روسیه	۹۳۲۴۹۳	۱۵۸۷۲	۶۳۸۹	۱۰۹	۱۴۵۹۴۲۷۹۸
۵	آفریقای جنوبی	۵۸۹۸۸۶	۱۱۹۸۲	۹۹۳۰	۲۰۲	۵۹۴۰۴۰۳۸
۶	پرو	۵۴۱۴۹۳	۲۶۴۸۱	۱۶۳۹۴	۸۰۲	۳۳۰۳۰۱۲۷
۷	مکزیک	۵۲۵۷۳۳	۵۷۰۲۳	۴۰۷۲	۴۴۲	۱۲۹۱۰۶۸۴۷
۸	کلمبیا	۴۷۶۶۶۰	۱۵۳۷۲	۹۳۵۵	۳۰۲	۵۰۹۵۲۵۵۳
۹	شیلی	۳۸۷۵۰۲	۱۰۵۱۳	۲۰۲۴۸	۵۴۹	۱۹۱۳۷۴۴۰
۱۰	اسپانیا	۳۸۲۱۴۲	۲۸۶۴۶

عملکرد اقتصادی دولت در سال گذشته اعلام شد

خلاصه عملکرد اقتصادی دولت در بخش‌های اقتصاد مقاومتی و اجرای پروژه‌های ملی، در گزارش مفصلی، از سوی سازمان برنامه و بودجه منتشر شد.

به گزارش خبرنگار اقتصادی اطلاعات، این عملکرد شامل ۲۰ بخش، از جمله نتایج اجرای پروژه‌های اقتصاد مقاومتی در سال ۱۳۹۸ به همراه شاخص‌های کلیدی بودجه، افزایش حقوق و مستمری، افزایش سرمایه‌گذاری مصوب خارجی، بهبود جایگاه اقتصاد ایران در شاخص‌های جهانی، بهداشت و درمان، تولید و اشتغال، انرژی، ارتباطات، حمل و نقل، کشاورزی، صنعت و معدن و... است.

در بخش پروژه‌های اقتصاد مقاومتی به تکمیل ظرفیت و راه‌اندازی چندین فاز پارس جنوبی اشاره شده و آمده است: میزان تولید گاز از میادین فوق از متوسط ۱۸۳ میلیون مترمکعب در روز طی سال۹۵ به متوسط روزانه ۵۶۷ میلیون مترمکعب در پایان سال۹۸ رسیده است.

همچنین پارسال ۸۱درصد اهداف پیش‌بینی شده در این بخش محقق شده است. طبق این گزارش متوسط تولید نفت خام از میادین شرکت غرب کارون از ۶۸/۴ هزار بشکه در روز طی سال ۹۲ به رقم متوسط روزانه ۲۹۶/۷ هزار بشکه در پایان سال۹۸ رسید. همچنین میزان تولید نفت در فاز یک یادآوران به ۱۱۶/۹ هزار بشکه در روز طی سال۹۸ افزایش یافت، ضمن آنکه این میزان در حوزه فاز یک آزادگان شمالی ۷۵/۴ هزار بشکه در روز، در فاز یک آزادگان جنوبی ۸۱/۴ هزار بشکه، حوزه یاران شمالی ۱۳/۸ هزار بشکه و در حوزه یاران جنوبی ۹/۲ هزار بشکه در روز شده است. در این گزارش با اشاره به تکمیل و بهره‌برداری از مجتمع‌های پتروشیمی آمده است: صنعت پتروشیمی کشور به عنوان صنعت ارزش‌آفرین در زنجیره تولید نفت و گاز نقش مهمی در توسعه اقتصادی ایفا می‌کند.

دسترسی پایدار و مطمئن به خوراک پتروشیمی، ایران را به یکی از مناطق دارای اولویت و توسعه صنایع پتروشیمی در منطقه و جهان تبدیل کرده است. ظرفیت رسمی تولید صنعت پتروشیمی در سال۹۸ به رقم ۶۸ میلیون تن در سال افزایش یافت که نتیجه آن تولید ۵۵/۴ میلیون تن محصول پتروشیمی در دوره فوق بوده است.

در همین مدت میزان خوراک مصرفی در بخش پتروشیمی کشور متوسط ۶۱، میلیون مترمکعب در روز گاز طبیعی (خوراک و سوخت) به همراه ۳/۵ میلیون تن اتان و ۵/۶ میلیون تن میعانات گازی بوده است.

کل فروش داخلی مجتمع‌های پتروشیمی طی سال۹۸ برابر ۱۸/۶ میلیون تن به ارزش ۱۰۴ هزار و ۷۸۳/۵ میلیارد تومان بوده که ۱۰/۶ میلیون تن آن به ارزش ۵۱۲ هزار و ۸۱۹ میلیارد ریال هم به صورت فروش بین مجتمعی بوده است. فروش خالص داخلی مجتمع‌های پتروشیمی در سال۹۸ برابر با هشت میلیون تن به ارزش ۵۳۵ هزار میلیارد ریال می‌شود. ضمن آنکه میزان صادرات محصولات پتروشیمی پارسال معادل ۲۲/۳ میلیون تن به ارزش ۹/۵ میلیارد دلار شده است. در ادامه گزارش درباره توسعه شبکه گازرسانی هم آمده است:

پارسال گازرسانی به ۸۹۵۳۲۱ مشترک جدید شهری و روستایی انجام گرفته که بیانگر تحقق ۸۹/۵ درصدی پیشرفت فیزیکی کل برنامه سال۹۸ است.

همچنین درباره تجاری سازی ساخت و تولید ۱۰ قلم کالای پرمصرف صنعت نفت در داخل کشور با محوریت بخش خصوصی تأکید شده است:

هدف پروژه داخلی‌سازی ۱۰ گروه از کالاهای مهم ومورد نیاز صنعت نفت در جهت رونق تولید، ایجاد اشتغال، کاهش وابستگی به خارج و ارتقای توان فنی و ساخت و طراحی سازندگان و تولیدکنندگان داخلی است.

طبق این گزارش تعداد ۵۰ قرارداد به ارزش ۵۹۴ میلیون یورو و ۴۰۹۲/۹ میلیارد ریال برای پنج گروه از تجهیزات و کالاها شامل تجهیزات سرچاهی و رشته‌های تکمیلی درون چاهی، پمپ‌های سرچاهی و درون چاهی، متدهای حفاری، ابزارهای اندازه‌گیری حفاری و... منعقد شده است.

ضمن آنکه ۱۰۰درصد کالا و تجهیزات ۲۵ قرارداد به طور کامل تحویل بهره‌برداران شده و اهداف فناوری آن‌ها مطابق نقشه راه توانمندسازی داخلی محقق شده و ۱۱ قرارداد تا پایان امسال به مرحله تحویل به بهره‌برداری خواهد رسید.

در این گزارش درباره گلخانه‌ها در بخش کشاورزی آمده است: با اقدام‌های صورت گرفته و ارائه تسهیلات مناسب، کشت گلخانه ۸/۸ هزار هکتار در ابتدای دولت یازدهم به بیش از ۱۶ هزار هکتار در سال۹۷ رشد یافته که نشان می‌دهد سطح تولیدات گلخانه‌ای در این بازه زمانی دوبرابر شده است.

هدفگذاری این پروژه برای سال۹۸ هم شامل احداث ۳۶۶۳ هکتار گلخانه جدید و اصلاح و بازسازی و نوسازی ۵۴۱ هکتار گلخانه بوده که تا پایان پارسال این میزان به ۲۸۱۳ هکتار (۷۷درصد) گلخانه جدید و ۶۵۰ (۱۲۰درصد) هکتار گلخانه بازسازی و نوسازی رسیده است. در زمینه تولید گندم باید خاطرنشان ساخت که در این زمینه، پارسال تولید گندم به رقم ۱۴ میلیون تن و خرید تضمینی آن به حدود ۷/۷ میلیون تن رسید.

پروژه ارتقای ضریب خود اتکایی در تولید گندم به عنوان یک محصول استراتژیک در سال‌های اخیر با جدیت پیگیری شده و باتوجه به عملکرد پروژه، میزان خرید تضمینی گندم در فاصله سال‌های ۹۲ تا ۹۷ از ۴/۸ میلیون تن به ۹/۵ میلیون تن یعنی تقریباً دوبرابر افزایش یافته است.

پارسال هم تولید گندم به میزان ۱۴/۵ میلیون تن بوده که ۷/۷ میلیون تن آن خرید تضمینی شده و ۴۷۴ هزار تن بذر اصلاح شده قبل بوجاری از کشاورزان خریداری شده است.

در این گزارش به موضوع سامانه‌های نوین آبیاری هم اشاره و اضافه شده است:

با هدف ارتقای بهره‌وری و مدیریت مصرف آب کشاورزی، هدفگذاری این پروژه در سال۹۸ شامل توسعه ۱۰۴هزار هکتار سامانه‌های نوین آبیاری در استان‌های مختلف کشور بوده که تا پایان پارسال با پیشرفت ۱۱۲ درصدی حدود ۱۱۷ میلیون هکتار از اراضی به سامانه‌های نوین آبیاری تجهیز شده است. درباره بخش مسکن هم در این گزارش اشاره شده است که هدفگذ اری در سال۹۷ تکمیل و تحویل ۱۵۰ هزار واحد مسکن مهر بوده که به میزان ۸۹ درصد آن به این شرح محقق شد:

تکمیل و تحویل ۱۲هزار واحد در شهرهای زیر۲۵هزار نفر جمعیت، تکمیل و تحویل ۳۶ هزار واحد در شهرهای جدید و تکمیل و تحویل ۸۵ هزار واحد در شهرهای باجمعیت بالای ۲۵ هزار نفر

هدفگذاری این پروژه برای سال۹۸ شامل تکمیل و تحویل ۱۰۰ هزار واحد مسکن مهر بوده که تا پایان سال فوق ۱۱۸ هزار و ۷۶۷ واحد آن محقق شده است. در زمینه زیرساخت شبکه ریلی هم اشاره شده است: طی سال۹۷ بالغ بر ۳۱۱ کیلومتر و طی پارسال بیش از ۲۰۲ کیلومتر خط آهن جدید در کریدورهای شمالی ـ جنوبی و همچنین شرقی ـ غربی کشور احداث شده است.

همچنین طی سال۹۷ بیش از ۲۲۰ کیلومتر و پارسال هم ۱۷۴ کیلومتر خط دوم و سوم راه آهن در کنار خطوط شبکه موجود کشور احداث شد.

درباره احداث بزرگراه‌های جدید هم باید گفت: هدفگذاری پروژه در سال۹۷ احداث ۵۰۰ کیلومتر بزرگراه و راه اصلی در کریدورهای شمالی ـ جنوبی و شرقی ـ غربی کشور بود که عملکرد پروژه تحقق ۸۸درصدی داشته است. طی پارسال هم معادل ۲۱۸ کیلومتر بزرگراه و راه اصلی در محورهای اولویت‌دار احداث شده است.

در این گزارش در زمینه تأمین آب شرب اضافه شده است: با هدف تأمین آب شرب سالم و بهداشتی برای جمعیت روستایی کشور پارسال عملیات آبرسانی به ۱۶۵۰ روستا با جمعیتی حدود ۱/۲ میلیون نفر به اتمام رسید که بخشی از آن یا افتتاح یا در شرف افتتاح رسمی است.

همچنین بهره‌برداری از ۱۸۷۹ مگا وات نیروگاه حرارتی، ۳۵۰ مگا وات نیروگاه تولید پراکنده و احداث ۱۲۸ مگا وات نیروگاه تجدید پذیر در سال ۹۸ از دیگر اقدامات دولت بوده است.

در سال۹۸ برنامه آبگیری هفت سد مرزی و غیر مرزی به حجم مخزن ۹۳۸ میلیون مترمکعب و افتتاح ۱۴ سد دیگر به حجم مخزن ۶۳۲ میلیون مترمکعب هدفگذاری شده بود.

در ادامه این گزارش درباره بخش اشتغال آمده است: در اجرای بند الف تبصره ۱۸ قانون بودجه سال‌های ۹۷ و ۹۸ کل کشور، برنامه ایجاد اشتغال گسترده و مولد در ۱۴ حوزه با همکاری دستگاه‌های اجرایی تدوین و برای اجرا به دستگاه‌های مربوطه و استانداری‌ها ابلاغ شد.

در مجموع طی سال‌های ۹۷ و ۹۸ در هشت برنامه برای ایجاد بیش از یک میلیون فرصت شغلی برنامه‌ریزی شد.بیشترین میزان این برنامه از طریق اجرای سیاست‌های فعال بازار کار(۳۲۸ هزارنفر)، صنعت و معدن (۲۷۰ هزارنفر) و میراث فرهنگی و گردشگری(۱۲۰ هزارنفر) ایجاد خواد شد.

تفاهم شده است از محل منابع بانکی و منابع صندوق توسعه حدود ۴۹۳ هزار میلیارد ریال تسهیلات پرداخت شود.

برای کاهش نرخ سود تسهیلات تلفیقی مذکور هم از محل منابع فوق حدود ۲۰ هزار میلیارد ریال با نرخ سود یارانه‌ای درنظر گرفته شد.

همچنین حدود ۲۶ هزار میلیارد ریال کمک بلاعوض به برنامه‌های مذکور اختصاص یافت و حدود ۳۰ هزار میلیارد ریال هم به شکل وجوه اداره شده به منظور اجرای برنامه‌های فوق مورد استفاده قرار گرفت. در ادامه این گزارش به برنامه حمایت از شرکت‌های دانش‌بنیان اشاره شده و آمده است:

در اجرای بند دوم سیاست‌های کلی اقتصاد مقاومتی، تعداد شرکت‌های دانش‌بنیان تایید صلاحیت شده از ۵۵ شرکت در سال۹۲ به بیش از ۴۹۲۸ شرکت در پایان پارسال افزایش یافته است.

همچنین میزان درآمد و اشتغال شرکت‌های فوق به ترتیب از ۲۰۰ میلیارد تومان و ۲۱۵۰ نفر در سال۹۲ به بیش از ۱۲۰ هزار میلیارد تومان و ۳۰۰ هزار نفر در پایان پارسال رسید.

ضمن آنکه تاکنون تعداد ۱۸۰ شتاب دهنده و مرکز نوآوری و ۶۰۰۰ استارتاپ جدید در دانشگاه‌ها، پژوهشگاه‌ها، پارک‌های علم و فناوری استوار یافته‌اند.

باتوجه به سیاست دولت در این حوزه، رتبه ایران در شاخص جهانی نوآوری با پیشرفتی چشمگیر از یکصد و بیستم در سال۲۰۱۴ به رتبه شصت و یکم در سال۲۰۱۹ ارتقا پیدا کرده است.

در زمینه توسعه معادن کشور هم در این گزارش آمده است: پارسال در شش استان برنامه توسعه بخش معادن اجرا شد که به این شرح است:

سه پروژه توسعه و فراوری معادن سرب و روی در استان سمنان، سه پروژه توسعه فرآوری طلا و سولفات سدیم و سرب و روی، تولید کنسانتره سنگ آهن در استان خراسان رضوی، یک پروژه احداث کارخانه دانه‌بندی و میکرونیزه باریت در استان خراسان شمالی، دو پروژه احداث کارخانه تولید کنسانتره معادن سنگ آهن استان هرمزگان.

سه پروژه فرآوری مس و تولید منیزیت کلسینه و توسعه معادن استان سیستان و بلوچستان، دو پروژه تولید کنسانتره سنگ آهن و گندله معادن استان یزد، پنج پروژه تولید کنسانتره مس و سلیس دانه‌بندی و تولید گلوله‌های سنگ شکن در استان کرمان و دو پروژه فرو سیلیکو منگنز و تولید آهک هیدراته در استان قم.

درباره تولید کاغذ سنگی‌ها باید گفت: سالانه حدود یک و نیم میلیون تن کاغذ مورد نیاز کشور است که باتوجه به وضع چوب در کشور، امکان تأمین آن براساس ملاحظات زیست محیطی مقدور نبوده و بخش عمده این نیاز از طریق واردات تأمین می‌شود.یکی از شیوه‌های جایگزین این کالا، تولید کاغذ از کربنات کلسیم(کاغذ سنگی) است که یک ماده معدنی فراوان در کشورمان است و به راحتی از ضایعات معادن و کارخانجات سنگ‌بری در کشور تأمین می‌شود. تولید این نوع کاغذ در دوسال گذشته توسط ستاد فرماندهی اقتصاد مقاومتی در استان‌های کشور رایج شده است. پارسال در زمینه تولید کاغذ سنگی، چهار استان یزد، همدان، لرستان و سمنان با تعریف پروژه‌های اقتصاد مقاومتی در حوزه تولید این نوع کاغذ به جمع سایر تولیدکنندگان افزوده شدند تا پیشرفت این پروژه به شصت درصد افزایش یافته تا ایران به نخستین کشور تولید کننده کاغذ سنگی در خاورمیانه تبدیل شود.

همچنین در زمینه استحصال کاغذ از کاغذهای بازیافتی و باطله، سه استان فارس، خراسان جنوبی و کرمانشاه اقدام به اجرای این پروژه کرده‌اند که تا کنون ۹۰درصد پیشرفت داشته است.

در پایان گزارش سازمان برنامه و بودجه آمده است: طی پارسال منابع بودجه عمومی نسبت به سال۹۲ بیش از ۲/۱ برابر، کاهش سهم درآمدهای نفتی از منابع بودجه عمومی ۳۱/۷ درصد، سهم درآمدهای مالیاتی رشد ۳/۱درصدی، سهم اعتبارات هزینه‌ای کاهش ۴/۱ درصدی، متوسط حقوق کارمندان رشد ۴/۱ برابری، حداقل حقوق کارمندان افزایش ۵/۹ برابری، حقوق فرهنگیان رشد ۴/۸ برابری، پرداختی مستمری بگیران تحت پوشش کمیته امداد و بهزیستی رشد ۵/۹برابری، میزان مصوب سرمایه‌گذاری خارجی رشد ۳/۸ برابری، رتبه ایران دو شاخص سهولت کسب وکار رشد ۲۵ پله‌ای رتبه ایران در شاخص کارآفرینی و توسعه رشد ۲۸ پله‌ای.

رتبه ایران در شاخص نوآوری جهانی رشد ۵۲ پله‌ای، رتبه ایران در شاخص ریسک اعتباری رشد یک پله‌ای، رتبه ایران در شاخص کیفیت زندگی در مکان شصت و چهارم جهان، نرخ مرگ و میر مادران کاهش ۲/۲ درصدی، میزان مرگ و میر کودکان زیر پنج سال کاهش ۴درصدی، شاخص امید به زندگی در بدو تولد افزایش ۳/۲ درصدی، سهم داروی تولیدی داخل از کل بازار رشد ۱۰درصدی، تولید سرانه جاری(میلیون ریال به ازای هر نفر) رشد ۱۴/۴درصدی، نرخ بیکاری افراد ۱۵ سال و بالاتر رشد ۰/۲ درصدی، تعداد جمعیت شاغل رشد ۳ میلیون نفری، تسهیلات پرداختنی بانک‌ها رشد ۴/۱ برابری، میانگین فروش هر بشکه نفت کاهش ۴۲/۳ درصدی، تعداد خانوارهای روستایی دارای برق رشد ۵/۳برابری، توسعه دسترسی اینترنت پرسرعت (ثابت و سیار) رشد ۱۴/۶ برابری، ضریب نفوذ اینترنت رشد ۲/۳ برابری. طول آزاد راه‌ها رشد ۱۴/۵ برابری، طول بزرگراه‌ها رشد ۱/۴ برابری، طول راه‌های اصلی رشد ۱/۲ برابری، طول خطوط اصلی ریلی رشد ۱/۲ برابری، کل تولیدات بخش کشاورزی رشد ۱/۳ برابری، اجرای شبکه‌های آبیاری کشاورزی رشد ۱۴درصدی، طرح‌های مقابله با بیابان‌زایی رشد ۶/۷برابری، توسعه سیستم‌های آبیاری تحت فشار افزایش ۲/۹ برابری، اجرای عملیات آبخیزداری رشد ۴/۴ برابری، قیمت خرید تضمینی گندم رشد ۴ برابری، مقدار خرید تضمینی گندم رشد ۳/۸ برابری، ارزش خرید تضمینی گندم رشد ۱۵/۲ برابری.

ظرفیت آب سدهای مرزی رشد ۲/۱برابری و سدهای غیر مرزی رشد ۷/۴درصدی، تولید انواع خودرو سبک رشد ۱۳/۱درصدی، تولید فولاد خام رشد ۶۲/۸درصدی، شمش آلومینیوم کاهش ۴/۴ درصدی، تولید کنسانتره زغال سنگ رشد ۶۴/۴ درصدی، تولید کاتود مس رشد ۳۳/۷درصدی، تولید پتروشیمی رشد ۳۴/۲ درصدی.

تعداد گردشگران ورودی به کشور رشد ۱/۸ برابری، سهم دانشجویان تحصیلات تکمیلی از کل دانشجویان افزایش ۱۲درصدی، نسبت دانشجو به هیات علمی تمام وقت کاهش ۱۸/۷ درصدی، تعداد شرکت‌های دانش بنیان افزایش ۹۵ برابری، درآمد شرکت‌های دانش‌بنیان رشد ۶۰۰ برابری و اشتغال مستقیم شرکت‌های دانش‌بنیان افزایش ۱۳۹ برابری.

نفت، طلا، سکه و ارز

▽ بازار جهانی

هر بشکه نفت سبک آمریکا (وست تگزاس)	۴۲/۱۸ دلار
هر بشکه نفت دریای شمال (برنت)	۴۴/۸۰ دلار
متوسط سبد نفت کشورهای اوپک	۴۴/۹۴ دلار
هر بشکه نفت سنگین ایران	۴۴/۲۰ دلار
هر اونس (۳۱/۱ گرم) طلا	۲۰۱۴/۱۷ دلار

▽ بازار داخلی

سکه طلا طرح قدیم (به وزن ۸/۱۳ گرم)	۱۰۵۱۴۰۰۰ تومان
سکه طلا طرح جدید (به وزن ۸/۱۳ گرم)	۱۰۷۶۶۰۰۰ تومان
نیم سکه طلا (به وزن ۴/۰۶گرم)	۵۴۱۰۰۰۰ تومان
ربع سکه طلا (به وزن ۲/۰۳ گرم)	۳۱۰۸۰۰۰ تومان
سکه یک گرمی	۱۷۰۶۰۰۰ تومان
هر گرم طلای ۱۸ عیار (بدون مزد ساخت)	۱۰۷۰۰۰۰ تومان
دلار آمریکا(نرخ سیستم بانکی برای کالاهای اساسی)	۴۲۰۰ تومان
دلار آمریکا(سامانه سنا - میانگین بازار ثانویه و بازار آزاد)	۲۲۴۵۴ تومان
دلار آمریکا(نرخ صرافی دارای مجوز بانک مرکزی)	۲۲۵۰۰ تومان
دلار آمریکا(نرخ صرافی آزاد)	۲۲۸۰۰ تومان
یورو(نرخ سیستم بانکی برای کالاهای اساسی)	۴۹۹۴/۳ تومان
یورو(سامانه سنا - میانگین بازار ثانویه و بازار آزاد)	۲۶۳۶۰/۱ تومان
یورو(نرخ صرافی دارای مجوز بانک مرکزی)	۲۶۷۰۰ تومان
یورو (نرخ صرافی آزاد)	۲۶۹۰۰ تومان
پوند انگلستان(نرخ سیستم بانکی برای کالاهای اساسی)	۵۵۱۴/۲ تومان
پوند انگلستان(سامانه سنا - میانگین بازار ثانویه و بازار آزاد)	۲۸۲۶۵ تومان
پوند انگلستان(نرخ صرافی دارای مجوز بانک مرکزی)	۳۰۲۷۰ تومان
پوند انگلستان (نرخ صرافی آزاد)	۳۰۳۰۰ تومان
درهم امارات (نرخ سیستم بانکی برای کالاهای اساسی)	۱۱۴۳/۷ تومان
درهم امارات (سامانه سنا - میانگین بازار ثانویه و بازار آزاد)	۶۰۳۴/۸ تومان
درهم امارات (نرخ صرافی دارای مجوز بانک مرکزی)	۶۲۳۵ تومان
درهم امارات (نرخ صرافی آزاد)	۶۲۵۰ تومان

کاهش تراکنش‌های خرید کالا در ماه تیر

سهم تعداد خرید کالا و خدمات از کل تراکنش‌های بانکی در ماه تیر گذشته در حالی با کاهش همراه بوده که تعداد تراکنش‌های پرداخت قبض و خرید شارژ افزایش داشته و مانده گیری از حساب با رشد مواجه بوده است.

به گزارش روابط عمومی پژوهشکده پولی و بانکی، شبکه پرداخت الکترونیک کارتی سه خدمت خرید کالا و خدمات، پرداخت قبض و خرید شارژ و مانده‌گیری را به جامعه ارائه می‌کند.بر این اساس، در تیر سال جاری ۸۶/۹ درصد خدمات ارائه شده توسط شبکه شاپرک از نوع خدمت «خرید کالا و خدمات» بوده که نسبت به ماه گذشته این سهم کاهش ۰/۲ درصدی داشته است.

همچنین خدمت «مانده‌گیری» با ۴/۸ درصد کمترین سهم از کل خدمات را در بین خدمات ارائه شده یافته است.از نظر ارزشی ۹۷/۶ درصد مبلغ خدمات ارائه شده در تیر ۹۹ مربوط به خدمت «خرید کالا و خدمات» بوده و خدمت «مانده‌گیری» هم به دلیل نبود اثر مالی بر مبلغ تراکنش‌های شبکه پرداخت، سهم مبلغی صفر را دارا بوده است.

لیست مالکان خانه های خالی برای سازمان امور مالیاتی ارسال می شود

سامانه ملی املاک و اسکان کشور پس از ماهها تأخیر دیروز با حضور وزیر راه و شهرسازی و معاون سازمان امور مالیاتی رونمایی شد.

گزارش خبرگزاری صدا وسیما، همزمان با اجرایی شدن این سامانه به صدهزار نفر از کسانی که بیش از دو واحد مسکونی دارند، پیامک ارسال شد.

قرار است تا ۱۰ روز آینده به یک میلیون و ۵۰۰ هزار نفر دیگر از کسانی که بیش از دو واحد مسکونی دارند از طریق این سامانه پیامک ارسال شود و این افراد فرصت دارند تا با ورود به سامانه املاک و اسکان وضعیت فعلی واحد خود را که خالی است یا در حال اجاره است، مشخص کنند.

مهندس محمد اسلامی وزیر راه و شهرسازی در این مراسم اعلام کرد: ۲ میلیون و ۷۰۰ هزار واحد مسکونی شناسایی شده است که مالکین آن‌ها صاحب خانه‌هایی هستند که دو یا چند واحد دارند و از امروز ارسال پیامک برای آن‌ها آغاز می‌شود تا وضعیت بهره‌برداری ملک مشخص شود.

وی با اشاره به اینکه اگر صاحبخانه‌ها بتوانند اجاره ملک دوم و سوم خود را اثبات کنند، از دادن مالیات معاف خواهند بود، تصریح کرد: بر این اساس تا اواسط شهریور وضعیت خانه‌های خالی مشخص شده و پس از آن لیست قطعی خانه‌های خالی به سازمان امور مالیاتی داده می‌شود تا قبض‌های مالیاتی برای مالکان خانه‌های خالی صادر شود.

وزیر راه و شهرسازی همچنین گفت: کسانی که دارای واحدهای مسکونی خالی یا طرح‌های نیمه‌تمام هستند اگر واحد خود را در اختیار طرح اقدام ملی مسکن قرار دهند، زمین مرغوب شهری می‌دهیم تا مجددا ساخت و ساز کنند.

وزیر راه و شهرسازی با اشاره به بیشترین واحد مسکونی خالی متعلق به یک نهاد حقوقی، تصریح کرد: اشخاص حقوقی هم مالکیت واحدهای مسکونی را در این سامانه دارا بوده‌اند که بیشترین آن، ۲۳ هزار واحد مسکونی به یک فرد حقوقی اختصاص دارد.وی ضمن بیان اینکه ۱۶ دستگاه و نهاد دولتی و غیردولتی به این سامانه متصل هستند، گفت: برای تک‌تک این دستگاه‌ها مجوز قانونی از دولت برای اتصال به سامانه اسکان اخذ شده است و در ۱۵ روز آینده اولین لیست مالکان واحدهای مسکونی خالی برای سازمان امور مالیاتی ارسال خواهد شد.

اسلامی در بیان این نکته که مسکن کالای سرمایه‌ای نیست، افزود: اینکه اجازه بدهیم منابع مالی به بازار مسکن تهاجم کنند و قیمت‌ها تلاطم یابد، اشتباه است و باید جلوی آن گرفته شود؛ چراکه مسکن، کالای سرمایه‌ای نیست و کالای مصرفی و مورد نیاز خانوار محسوب می‌شود.وی در ارتباط با متصل نشدن اطلاعات وزارت نیرو به عنوان متولی دستگاه‌های خدمات‌رسان آب و برق و وزارت نفت به عنوان نهاد بالادستی شرکت گاز که ارتباط مستقیم با شناسایی واحدهای مسکونی و اطلاعات خانه‌های خالی دارند، به سامانه ملی املاک و اسکان، اظهار داشت: با وزرای نیرو و نفت صحبت شده و هر دو دستور داده‌اند که شرکت‌های آب، برق و گاز اطلاعات خود را به اطلاعات سامانه املاک و اسکان متصل کنند؛ ولی مشکلی که در شرکت گاز داریم، این است که یک کنتور برای همه واحدهای مسکونی یک مجتمع مشترک است که باید این مشکل هم برطرف شود.

وزیر راه و شهرسازی در پاسخ به سوالی مبنی بر تعداد واحدهای مسکونی خالی شهر تهران، گفت: در پایتخت ۵۳۰ هزار خانه خالی داریم که امروز برای مالکان ۱۰۰ هزار واحد پیامک ارسال شده تا اطلاعات مالکیت خود را برای ما ارسال کنند؛ این فرآیند ظرف ۱۰ روز باید انجام شود.

وی با بیان اینکه اصلاحیه قانون مالیات بر خانه‌های خالی در صورت تصویب نهایی و ابلاغ به دولت، بازدارندگی لازم را داراست، یادآور شد: قانون مالیات بر خانه‌های خالی قرار نیست به عنوان منبع درآمد دولت اجرا شود؛ بلکه ابزاری برای کنترل تلاطم بازار خرید و فروش و اجاره مسکن است.

اسلامی درباره طرح ملی مسکن گفت: قرار است ۱۳ هزار واحد مسکن مهر فاقد متقاضی در اختیار طرح اقدام ملی مسکن قرار گیرد.

محمود محمودزاده معاون مسکن و ساختمان وزیر راه و شهرسازی هم در این مراسم اعلام کرد: اواخر شهریور نخستین فهرست خانه‌های خالی برای اقدام سازمان امور مالیاتی ارسال می‌شود که اتفاق بسیار بزرگی است.

وی گفت: حدود ۷۲ هزار و ۷۰۰ هزار شخص در کشور که زیر ۱۸ سال سن دارند، مالک خانه هستند و هزار و ۵۰۰ شخصیت حقوقی هم شناسایی شدند که مالکیت مسکونی دارند. بیشترین مالک حقیقی که براساس سامانه املاک و اسکان کشور شناسایی شدند ۶۰۵ واحد مسکونی دارد و بیشترین مالک حقوقی ۲۳ هزار و ۸۰۰ واحد مسکونی دارد.

معاون مسکن و ساختمان وزیر راه و شهرسازی افزود: ۱۳ میلیون و ۴۰۰ هزار واحد مسکونی شناسایی کردیم که شناسنامه برای آن‌ها تشکیل شده که این تعداد ۴۰ تا ۴۵ درصد واحدهای خالی کشور را شامل می‌شود.

وی گفت: ۹ میلیون و ۳۰۰ مالک حقوقی و حقیقی بر این تعداد خانه مالکیت دارند که حدود ۲ میلیون و ۷۰۰ هزار خانوار بیشتر از یک واحد مسکونی خالی دارند.

محمودزاده افزود: ۹۱ میلیون کد ملی در کشور وجود دارد که مالکیت به نام شان است که این رقم نسبت به جمعیت کشور نشان می‌دهد متوفیان جز آن‌ها هستند و هنوز انتقال مالکیت صورت نگرفته است.

هشدار درباره افزایش ۲۰ برابری هجوم ملخ ها در ماه مهر

رئیس سازمان حفظ نباتات وزارت جهاد کشاورزی از افزایش ۲۰ برابری هجوم ملخ ها به کشور در مهر خبر داد و برای مبارزه با این هجوم ۳۰۰میلیارد تومان اعتبار درخواست کرد.

به گزارش خبرنگارما، کیخسرو چنگلوایی دیروز درجمع خبرنگاران دراین باره ضمن اشاره به اینکه با توجه به شرایط آب و هوایی مبادی این آفت از جمله هند و پاکستان و شاخ آفریقا، احتمال افزایش نسل آن وجود دارد،تصریح کرد: جمعیت نسل جدید ملخ ها ۲۰ برابر نسل قبلی است و در صورت هجوم، نیاز به مبارزه در حداقل یک میلیون هکتار وجود دارد.وی با بیان اینکه با توجه به افزایش قیمت سموم و ادوات، معادل ۳۰۰ میلیارد تومان اعتبار نیاز داریم تا با این آفت مقابله کنیم،گفت: سال گذشته ۹ استان درگیر آفت ملخ صحرایی شدند. وضعیت در سال ۹۷ هم به همین گونه بود و امسال یکی دو استان دیگر به تعداد استان‌های آلوده اضافه شد ضمن اینکه در سال جاری حدود ۴۰۴ هزار هکتار مبارزه با آفت ملخ صحرایی انجام شد که این کار علاوه بر پایش‌ها و رصدهایی بود که همکاران ما انجام دادند.رئیس سازمان حفظ نباتات وزارت جهاد کشاورزی با بیان اینکه ملخ صحرایی یک ملخ مهاجر است و ربطی به ملخ‌های بومی ندارد، افزود: پس از چند سال، ما در سال جاری با طغیان ملخ مراکشی مواجه بودیم که این ملخ، بومی کشور ما است و حدود ۱۴۰هزار هکتار مبارزه هم با ملخ بومی انجام شد.

وی درباره خسارت ناشی از حمله ملخ ها به مزارع کشوری گفت: خوشبختانه گزارشی از خسارت به ما ارائه نشده البته ممکن است به صورت موردی و جزئی در برخی باغات یا مزارع خسارت‌هایی ایجاد شده باشد.

چنگلوایی دربخش دیگری به عزم سازمان متبوعش برای کاهش آفت کش های مخرب محیط زیست خبرداد و تصریح کرد:در سال ۷۵معادل ۲۹ درصد از مجموع سموم مصرفی در حوزه کشاورزی پرخطر بودند که این رقم در حال حاضر با کاهش ۲۴ درصدی به ۵ درصد رسیده است.

وی با بیان این که ۹۸درصد از سموم مصرفی داخل کشور وارداتی است، افزود: از مجموع ۳۵هزار تن سمی که در کشور مصرف می‌شود، تنها هزار و ۷۵۰تن آن از نوع پرخطر برای محیط زیست است که روند استفاده از این انواع در حوزه کشاورزی نزولی است. رئیس سازمان حفظ نباتات با اشاره به اینکه اغلب سموم مورد نیاز کشور در حال حاضر از سه کشور چین، هند و برخی کشورهای اروپایی مانند آلمان وارد می‌شود، افزود: نمی‌شود کیفیت سموم وارداتی را به صورت صددرصد تضمین کرد؛ البته نظارت بر این سموم بسیار زیاد است و برای این که سم غیراستاندارد به دست کشاورزان نرسد، نظارت‌های سازمان حفظ نباتات کشور را افزایش داده ایم.

وی با تاکید بر این که برای جلوگیری از توزیع نامتوازن سم در کشور باید نیازسنجی به طور دقیق در کشور صورت گیرد، افزود: مقرر شده استان‌ها به تفکیک اعلام کند که به چه نوع محصولی از سم و به چه میزان نیاز دارند تا واردات براین اساس صورت پذیرد و میزان سم تخصیص یافته به استان‌ها به طور کامل با نیاز استان متوازن شود.

این مقام مسئول با اشاره به این که از ابتدای امسال ارز دولتی برای واردات سموم حذف شده و واردات با ارز نیمایی انجام می‌گیرد، اظهارداشت: علت افزایش قیمت انواع سموم همین موضوع بوده است؛ البته قیمت مصوب را وزارت صنعت تعیین کرده و باید برای رعایت این قیمت نظارت‌ها تشدید شود. با این حال بخش خصوصی با آنالیز قیمت‌ها از وزارت صنعت،معدن و تجارت خواستار افزایش قیمت ۳۲تا ۳۵درصدی شده است.وی تاکید کرد: در حال حاضر گروه نظارتی ویژه‌ای برای نظارت بر عرضه سموم با قیمت مصوب تشکیل شده و این موضوع با جدیت در حال پیگیری است.

امضای تفاهمنامه همکاری ایران و روسیه در بخش معدن

سازمان نظام مهندسی معدن ایران با مرکز صادرات روسیه برای توسعه همکاری در زمینه‌های مهندسی و معدنی تفاهمنامه همکاری در تهران امضا کردند.

به گزارش ایرنا، این تفاهمنامه بین «تقی نبئی» و «پاول بوخانف» رئیس سازمان نظام مهندسی معدن ایران و مسئول مرکز صادرات روسیه در ایران به امضا رسید.مرکز توسعه صادرات روسیه یک هلدینگ متشکل از سه شرکت است و برای گسترش صادرات این کشور به ایران تلاش می‌کند. براساس آمار موجود، میزان صادرات روسیه به ایران در سال گذشته نسبت به سال ماقبل رشد ۳۱ درصدی داشته است.

اگزیم بانک روسیه از زیر مجموعه‌های مرکز صادرات این کشور محسوب می‌شود و شرکت‌های زیرمجموعه مرکز صادرات روسیه زیر نظر وزارت صنعت و تجارت این کشور فعالیت دارند .

رئیس سازمان نظام مهندسی معدن ایران در این نشست گفت: براساس این تفاهمنامه زمینه ای برای توسعه همکاری بین ایران و روسیه فراهم می شود چراکه دو کشور در بخش معدن و صنایع معدنی از ظرفیت های خوبی برخوردارند.

وی یادآور شد: سازمان نظام مهندسی معدن ایران اکنون بیش از ۴۱ هزار نفر عضو حقیقی از رده کارشناسی به بالا دارد و با ۱۵ گرایش تخصصی و دو هزار عضو حقوقی که اغلب شرکت های فعال بخش معدن و صنایع معدنی محسوب می شوند،مجموعه گ

عزاداری ایمن در سال شیوع کرونا

مراسم عزاداری شهادت حضرت امام حسین(ع) برای ما ایرانی‌ها دو وجهه مهم و متمایز دارد. در درجه نخست، زنده نگه داشتن عاشورای حسینی و عزاداری شهادت سالار شهیدان است. این وجهه مذهبی محرم طی قرون عامل رشد مذهبی و معنوی جامعه ایران بوده و در مورد آن بحث و تبادل نظرهای زیادی صورت گرفته است. اما وجهه دوم آن، صورت ملی مراسم محرم است. این مراسم، در پیشینه تاریخی خود، عاملی برای شکل گیری ملیت ایرانی در برابر امپراتوری عثمانی بود و به ویژه در زمان صفویان و بعد در دوره نادرشاه، تفاوت مذهبی ایرانیان و عشق وافر ما به مولای متقیان حضرت علی(ع) باعث شد تا بتوانیم مرزهای مشخصی برای سرزمینمان ترسیم کنیم.

از این منظر، مراسم عزاداری محرم در ایران، یکی از ملی‌ترین تجمعاتی است که طی قرون هر سال هم وسعت آن بیشتر شده و نوع مراسم نیز متنوع‌تر. اگر به مراسم محرم دقیق نگاه کنیم، هر فرد یا هر مجموعه‌ای با سلیقه و توان خود تلاش داشته که به بهترین روش ممکن این مراسم را برگزار کند. در شهرهای مختلف ایران، آیین‌های کهن و حتی باستانی خود را در محرم امتداد داده‌اند و می‌توان گفت بسیاری از این مناسک در محرم زنده مانده است.

به طور خلاصه، مراسم و مناسک عزاداری محرم بعد از بُعد مذهبی آن، چکیده سنت‌هایی است که همه اقوام ایرانی در طول تاریخ آنها را به ۱۰ روز ابتدایی ماه محرم آورده و در عزای سالار شهیدان(ع) زنده نگه داشتند؛ به عبارتی هنر و فرهنگ ایران با این مراسم ماندگار شد: از ساز و موسیقی و آشپزی تا قلمزنی و گلدوزی و آواز. مراسم و مناسک ماه محرم در عین حال، شیرازه ملیت ماست که همه اقوام این سرزمین بر سر آن تجمیع و تشریک مساعی دارند.

با نگاهی عمیق به ریشه و دلیل گستردگی مراسم و عزاداری‌های ماه محرم، بهتر می‌توان دریافت که چرا جامعه ایران تا این حد که برگزاری مراسم محرم و عزاداری سالار شهیدان(ع) وابسته است و لغو این مراسم چرا برای جامعه ایران تا این حد سخت است.

*** با فرارسیدن ماه محرم، برپایی مراسم عزاداری به صورتی که مطابق با الگوهای بهداشتی باشد، دغدغه اصلی مردم و مسئولان است**

*** سازمان انتقال خون ایران از مردم خواست محرم امسال «نذر خون» را بیشتر مد نظر قرار دهند**

کرونا و مراسم محرم

ویروس کووید۱۹ حالا دیگر برای همه دنیا شناخته و اسباب زحمت همه عالم شده است. کسب و کارهای بیشماری را از رونق انداخته و میلیون‌ها نفر را بیکار کرده است. در این میان، با توجه به سرعت عجیب انتقال این ویروس، صنوفی بیش از همه آسیب دیدند که اتفاقاً محل تجمع افراد بودند. رستوران‌ها، سینماها، تالارهای مراسم و... از رونق افتادند و افرادی که در این اصناف مشغول به فعالیت بودند کماکان دچار مشکلات معاش هستند. اما در عین حال، مراسم و مناسک مذهبی نیز از این مورد مستثنا نشدند و بسیاری از این حضورهای دست جمعی ملغا شد. از نمازهای یومیه در مسجد و نمازجمعه در مصلاها تا مراسم حج در مکه مکرمه تعطیل شد یا به صورت محدود و برنامه‌ریزی شده برگزار شد.

طبیعتاً مراسم عزاداری محرم نیز تحت تاثیر این همه‌گیری قرار گرفته است و هنوز ایام عزاداری سید الشهدا فرا نرسیده، بسیاری از علما، مراجع، سازمان‌ها و نهادها در تلاشند تا این سنت دیرینه به بهترین روش برگزارش شود و افراد در عین بهره‌جویی معنوی از این مراسم، دچار مشکل و بیماری نشوند.

ـ ضرورت رعایت فاصله گذاری اجتماعی در مراسم عزاداری.

ـ استفاده از ماسک به صورت مستمر.

ـ پیش‌بینی استفاده از راهکارهای جایگزین در مناطق و شهرهایی که امکان برگزاری حضوری مراسم وجود ندارد (با هماهنگی کارگروه استانی).

ـ اجرای دقیق پروتکل‌های بهداشتی مرتبط با مراسم و نذورات.

ـ تشدید نظارت بر اجرای پروتکل‌های بهداشتی مرتبط با عزاداری در شهرهای دارای وضعیت حاد بیماری توسط کمیته‌های نظارت استانی و شهرستانی.

در تبصره یک این دستورالعمل تأکید شده است که مراسم‌های خاص در برخی استان‌ها (نظیر یوم العباس در زنجان، نخل گردانی در یزد، تشت گذاری اردبیل، شیرخوارگان، قالیشوران اصفهان و...) به دلیل تجمع، تراکم و جابجایی و همچنین ضرورت پیشگیری از شیوع و سرایت بیماری، ممنوع است.

در تبصره ۲ دستورالعمل آمده است: حضور هیات‌ها در اماکن مقدس حرم رضوی، حرم حضرت معصومه سلام علیها، حرم عبدالعظیم حسنی، شاهچراغ، امامزاده صالح و...جهت برگزاری مراسم ممنوع است. مدیریت تولیت‌ها نسبت به برگزاری مراسم در اماکن و فضای باز با رعایت فاصله گذاری اجتماعی، اجرای پروتکل‌های بهداشتی در چارچوب ضوابط کلی فوق‌الذکر اقدام می‌کنند.

در تبصره ۳ آمده است: برگزاری نماز کما فی‌السابق در مساجد حداکثر به مدت یک ساعت در اماکن سربسته دارای شرایط بهداشتی و تهویه با یک چهارم ظرفیت مکان مورد نظر و رعایت فاصله‌گذاری (حداقل دو متر از هر طرف)، استفاده از ماسک و همراه داشتن وسایل شخصی بلامانع می‌باشد.

ستاد ملی کرونا

ستاد ملی مقابله با کرونا، در صف نخست برنامه‌ریزی برای جلوگیری از شیوع کرونا در مراسم محرم قرار دارد. در همین رابطه این ستاد دستورالعملی درباره برگزاری مراسم عزاداری ایام محرم و صفر وضع و اعلام کرده است.

در بخشی از دستورالعمل دبیرخانه کمیته امنیتی، اجتماعی و انتظامی ستاد ملی مدیریت بیماری کرونا تأکید شده که در پیش بودن ایام محرم و صفر که از اهمیت و ویژگی خاصی در قاموس ایرانیان برخوردار است، بار دیگر موجب شد تا دست اندرکاران مدیریت بیماری کرونا را نسبت به ارزیابی شرایط شیوع و ابتلا و چگونگی برگزاری مراسم‌های محرم و صفر را با همفکری و مشورت نهادهای متولی در این مهم بررسی و نسبت به تبیین چارچوب و ضوابط آن اقدام نمایند. دستورالعمل حاضر نقشه راه برگزاری مراسم سال جاری است.

ضوابط و مقررات عزاداری

بخش بزرگی از دستورالعمل ستاد مقابله با کرونا مربوط به ضوابط برگزاری مراسم است. کارگروه مراسم عزاداری با توجه به نکات ذیل نسبت به مدیریت و برنامه ریزی برگزاری مراسم عزاداری حسینیه‌ها، تکایا، مساجد و هیات‌های مذهبی در کشور اقدام می‌کند:

ـ برنامه‌ریزی برگزاری مراسم دارای مجوز صرفاً در اماکن و فضاهای باز با رعایت فاصله گذاری (از هر طرف حداقل دو متر) و تجمعات حداقلی.

ـ رعایت کاهش ساعات برگزاری مراسم (حداکثر دو ساعت).

ـ جابجایی هیات‌ها و دسته روی ممنوع است.

ـ استفاده از طبل، سنج و وسایل مشابه در برگزاری مراسم ممنوع است. بدیهی است مراسم سینه زنی و زنجیرزنی (با زنجیر شخصی) در محل مراسم بدون جابجایی مجاز است.

نذورات محرم

یکی از مهمترین بخش‌های مراسم محرم، نذورات است. بسیاری از ما ایرانیان نذر سالانه‌ای را برای ماه محرم در نظر گرفته‌ایم و هر سال آن را ادا می‌کنیم. شور و حال مراسم محرم نیز با این نذورات به اوج می‌رسد و فقدان آنها از رنگ و بوی سنتی مراسم را تغییر می‌دهد.

اما با وجود ویروس خطرناکی که همه جوانب زندگی بشر را در دنیا تغییر داده، چاره‌ای جز تغییر جدی در نوع نذورات نیست.

در اطلاعیه ستاد ملی مقابله با کرونا در مورد نذورات نیز برنامه ریزی و دستورالعمل صادر شده است. در این اطلاعیه آمده است: با عنایت به مخاطره جدی نسبت به توزیع نذورات به شکل سنوات گذشته لازم است ذیل اقدام و نظارت لازم معمول شود:

ـ ممنوعیت هر گونه پذیرایی در جریان برگزاری مراسم عزاداری.

ـ نذورات برابر نکات مندرج در دستورالعمل بهداشتی مرتبط صرفاً در قالب مواد غذایی خشک و یا خام توزیع گردد.

ـ برپایی هر نوع ایستگاه‌های صلواتی توزیع نذورات و چای (موکب‌ها، خیمه‌ها، چادر و...) در تمامی‌استان‌ها و شهرستانها ممنوع است.

در یکی از تبصره‌های این بخش تأکید شده است که نذورات خاصی که امکان تغییر نذر به دلیل مسائل شرعی وجود ندارد، با نظارت کارشناسان بهداشتی طبخ و بسته بندی می‌شود. توزیع این نذورات باید در سایر اماکن انجام شود تا از تشکیل تجمع، صف و تراکم جمعیت خودداری شود.

بهداشت محیط در مراسم عزاداری

مراسم عزداری محرم با حضور در مساجد و حسینه‌ها و بعضا با دسته روی در خیابان‌ها همراه است. از این رو، بهداشت محیط علاوه بر حفظ فاصله گذاری اجتماعی مهم است.

ستاد ملی مقابله با کرونا در این بار نیز دستورالعمل‌هایی صادر کرده است. در این بخش از دستوالعمل آمده است: با عنایت به اهمیت حفظ بهداشت محیط در محل‌های برگزاری مراسم سوگواری، لازم است نسبت به توجیه هیات امنا و متولیان امر و مداحان مبنی بر رعایت دستورالعمل‌های ضمیمه و فراهم نمودن اقلام بهداشتی، مواد ضدعفونی، نصب پلاکاردهای آموزشی، توجیه عدم حضور افراد مسن و دارای بیماری زمینه‌ای، رعایت فاصله گذاری اجتماعی، استفاده از ماسک، مدیریت ساعت و زمان برگزاری و سایر موارد، اقدام لازم قبل از فرا رسیدن ماه محرم و همچنین در حین ایام سوگواری، صورت پذیرد.

در بند دیگری از این بخش دستورالعمل آمده است: مسئول برگزاری مراسم نسبت به رعایت کامل ضوابط بهداشتی، تعداد شرکت کنندگان، زمان برگزاری و رعایت نکات مرتبط با پذیرایی متعهد بوده و لازم است به شیوه مناسب اطلاع رسانی و توجیه صورت پذیرد.

اما مراسم نیز باید در اماکن و فضاهایی دارای مجوز از سازمان تبلیغات اسلامی برگزار شود.

هر خانه یک حسینیه

ترویج الگوهای جدید و زمینه‌های برگزاری مراسم بدون تجمع از دیگر اتفاقات محرم امسال است. برگزاری مراسم نوحه خوانی به صورت زنده در تلویزیون و به صورت آنلاین در فضای مجازی از آن جمله است.

اما یکی از بهترین موارد پیشنهاد، «هرخانه یک حسینیه» است که با توجه به شرایط فعلی می‌تواند بخشی از معضلات را حل کند. ستاد ملی مقابله با کرونا، طراحی و ترویج الگوهای جدید عزاداری از جمله «هر خانه یک حسینیه» را پیشنهاد داده که نصب پرچم جلوی در منازل و برگزاری جلسات سخنرانی آنلاین و ترویج ایجاد پویش نذر ماسک و نذر ارزاق از جمله موارد آن است.

الگوهای جدید نذورات

نذورات در طول تاریخ با توجه به نیاز جامعه تغییر شکل داده‌اند. هر بار که جامعه دچار مشکلی جدید شده، افراد متمکن نسبت به رفع آن در قالب نذورات اقدام کرده‌اند. یکی از بهترین نمونه‌های آن نهضت مدرسه سازی است که مومنان با مشارکت در آن طی یکی دو دهه ده‌ها هزار کلاس درس ساختند. نهضت خیرین سلامت نیز از دیگر نمونه‌هایی است که در سال‌های اخیر با استقبال زیادی مواجه شده است.

تغییر در سبک توزیع نذورات

در شرایط فعلی و با وجود شیوع گسترده ویروس کووید۱۹ راهکار درست و عاقلانه برای نذورات مامه محرم، تغییر در نوع نذورات است. بدون شک روش‌های سنتی توزیع نذورات در ماه محرم، نمی‌تواند متضمن فاصله‌گذاری اجتماعی باشد و تجمع افراد برای گرفتن نذری، حتماً و بدون شک عاملی برای گسترش بیماری خواهد بود.

یکی از راه‌ها جمع‌آوری نقدی و غیرنقدی نذورات و در حسینیه‌ها و ایجاد بسته‌های معیشتی برای تحویل دادن به خانواده‌های نیازمند است. این طرح پیشتر نیز در قالب کمک مومنانه صورت گرفته بود و زمینه‌های آن توزیع آن وجود دارد.

در این حال، دکتر اسدالله رجب رئیس انجمن دیابت ایران با تأکید بر لزوم تقویت روحیه مسئولیت‌پذیری اجتماعی بویژه در بحران کرونا، بر اهمیت نذر سلامت در این دوران تأکید کرد.

وی گفت: هرفردی باید نسبت به شغل، پست و... که به وی محول می‌شود مسئولیت‌پذیری اجتماعی داشته باشد. درحوزه سلامت، این مسئولیت اجتماعی موضوعی وابسته به خود فرد است؛ یعنی فرد می‌داند سلامت دیگران وابسته به سلامت او خواهد بود و رعایت نکات بهداشتی از سوی او به حفظ سلامتی اطرافیان کمک می‌کند.

وی افزود: در بحران کرونا مراقبت فردی به معنای مراقبت از افراد بیشتر است. مسئولیت پذیری فرد در برابر جسم و سلامت خود، سبب احترام به انسان‌های دیگر است. زدن ماسک و رعایت پروتکل‌ها به معنای مراقبت از جسم خودمان است. فردی که مسئولیت‌پذیری اجتماعی نداشته باشد هم در این دنیا و هم در آن دنیا گرفتار است. البته نگفته نماند که مسئولیت‌پذیری کار ساده‌ای نیست و فقط با یک توصیه، اجرایی نمی‌شود. زمانی سازمان جهانی بهداشت می‌گفت اگر کشوری تعداد تحصیل کردگانش بیشتر باشد، آن کشور را می‌توان توسعه یافته نامید. پس از مدتی شاهد بودیم که تعداد تحصیل کرده‌ها زیاد شد اما توسعه تحقق پیدا نکرد. پس از آن، تعریف سازمان جهانی بهداشت تغییر کرد و اعلام شد که اگر تحصیل کردگان دارای مسئولیت‌پذیری اجتماعی باشند، آن کشور توسعه یافته خواهد شد. ذکر این مورد نشان دهنده اهمیت پایبندی بر مسئولیت‌پذیری است.

رجب با تأکید بر اهمیت «نذر سلامت» در ماه محرم امسال، ادامه داد: ما به این جمع بندی رسیدیم که برای حفظ بهداشت و سلامت مردم می‌توانیم هزینه‌های خود را به سمت مواردی سوق دهیم که به حفظ بهداشت و سلامت مردم می‌انجامد. البته لزوماً نباید نذرها سنگین باشند تا صرف تهیه اقلام بهداشتی شوند، حتی می‌توان با سوق دادن نذرهای کوچک به سمت حفظ بهداشت و درمان مردم، نقشی مؤثر در کنترل کرونا ایفا کرد. حتی گاهی می‌توان مواد اولیه نذرها را به بیمارستان‌ها اهدا کرد.

وی با بیان اینکه هزینه‌های درمان کرونا ممکن است زیاد باشد و به سیستم بهداشت و درمان کشور فشار وارد کند، اظهار کرد: با سوق دادن نذورات به سمت تامین کالاهای بهداشتی و حفظ سلامت مردم، می‌توانیم به سیستم بهداشت و درمان کشور نیز کمک کنیم. در شرایط موجود باید با کمترین امکانات، بیشترین بهره‌وری را داشته باشیم.

حجت‌الاسلام والمسلمین احمد شرفخانی رئیس مرکز امور خیریه سازمان اوقاف و امور خیریه نیز در این باره گفت: مردم می‌توانند با توجه به شرایط کنونی شیوع کرونا، نذورات خود را مثلاً به جای توزیع غذا در محرم به خرید و توزیع مواد بهداشتی و ضد عفونی کننده تغییر داده و بین عزاداران حسینی توزیع کنند.

وی افزود: در این صورت بسیاری از مردم که از توانایی کمتری برای خرید مواد ضد عفونی و بهداشتی برخوردار هستند از نفع این عمل برخوردار شده و از طرفی نیز در سطح کلان برای جلوگیری از گسترش و کنترل ویروس کرونا گام مؤثری برداشته می‌شود.

شرفخانی با بیان اینکه تهیه و توزیع بسته‌های معیشتی در قالب گوشت، حبوبات، روغن، مرغ، رب گوجه فرنگی و غیره نیز با هدف جلوگیری از انتقال ویروس به دیگران به واسطه طبخ و توزیع غذا مناسب‌تر به نظر می‌رسد، تصریح کرد: در هر صورت تهیه و توزیع مواد ضد عفونی با هدف جلوگیری از گسترس کرونا که با جان مردم سرو کار دارد امری پسندیده به نظر می‌رسد.

شرفخانی افزود: برخی مردم نیز مثلاً یک روز از ایام خاص محرم را نذر کرده‌اند که غذای گرم طبخ و توزیع کنند که در صورت عدم جاری شدن صیغه نذر این عده نیز می‌توانند در همان روز خاص ماسک، الکل و مواد ضد عفونی تهیه و توزیع کنند که در این شرایط نیز اقدامی بسیار ارزشمند است.

وی ادامه داد: ممکن است در ایام محرم شکل نذورات مردم مقداری تغییر کند. حتماً از نظر بهداشتی این موضوع باید رعایت شود. هم تبرک است و هم کمک به کسانی است که از آنها دستگیری می‌شود.

نذر خون

یکی از دیگر انواع نذر، نذر اهدای خون است که چند سالی است بسیاری از مومنان انجام می‌دهند. نذر خون از زمانی بیشتر متداول شد که برخی علما از مومنان خواستند به جای قمه زنی به اهدای خون بپردازند و همین زمینه‌ای شد تا هر سال در شب‌های احیا و ۱۰ روز محرم، بسیاری از مردم به اهدای خون بپردازند. امسال نیز با توجه به وضعیت کرونایی و کاهش اهدای خون، سازمان انتقال خون از مردم خواست به در محرم و صفر به اهدای خون بپردازند.

*** ستاد ملی مقابله با کرونا: مراسم دارای مجوز صرفاً در اماکن و فضاهای باز با رعایت فاصله گذاری (از هر طرف حداقل دو متر) و تجمعات حداقلی انجام شود**

دکتر پیمان عشقی، مدیرعامل سازمان انتقال خون ایران ضمن درخواست از مردم برای نذر کردن خون در محرم و صفر، از اهدای ۴۳۰۰ واحد پلاسمای کووید۱۹ توسط بهبودیافتگان خبر داد.

وی گفت: ما قبل از آنکه کرونا به ایران برسد وضعیت ذخایر خون در کشور چین کرونا در آن شیوع بیشتری داشت را رصد می‌کردیم چرا که کاهش ذخایر خون در صورت شیوع ویروس در ایران دور از انتظار نبود .عشقی ادامه داد: وقتی که کرونا به ایران رسید سازمان انتقال خون آمادگی لازم را داشت و حتی وبیناری با کشورهای شرق آسیا برگزار کرده بود تا در جریان دقیق‌تر چگونگی مدیریت ذخایر خون قرار گیرد و شرایط آتی را پیش‌بینی کند.

مدیرعامل سازمان انتقال خون ایران از مردم خواست امسال با توجه به شرایط ویژه ماه‌های محرم و صفر اهدای خون به بیماران را در اولویت نذورات خود قرار دهند و تأکید کرد: محرم تا اربعین امسال فرصتی ارزشمند برای افزایش ذخایر مورد نیاز به نذرخون و پلاسمای بهبودیافتگان کووید۱۹ است.

گروه گزارش

نوبت دوم
شرکت پالایش نفت تهران (سهامی خاص)
آگهی مناقصه عمومی
با اخذ سپرده
درخواست شماره: RHP-7302510035-T29
موضوع آگهی: ساخت قطعات بازوهای بارگیری اسکله فولاد
برای کسب اطلاعات بیشتر به سایت این شرکت WWW.BAORCO.IR مراجعه نمایید.
روابط عمومی

آگهی مناقصه
شرکت تجارت الکترونیک ایران خودرو (سهامی خاص) در نظر دارد تعمیر و نگهداری دستگاه‌های صدور کارت و پاکت گذار خود را از طریق برگزاری مناقصه به پیمانکار واجد شرایط واگذار نماید. متقاضیان می‌توانند جهت دریافت اسناد مناقصه از تاریخ ۱۳۹۹/۰۶/۰۱ به آدرس تهران، ابتدای بزرگراه محمدعلی جناح، بعد از خیابان شهید صالحی، کوچه جعفری نیا شمالی، پلاک ۵، واحد حراست مراجعه نمایند. مهلت تحویل اسناد به مدت ۱۰ روز از تاریخ فوق، تا پایان وقت اداری روز دوشنبه ۱۳۹۹/۰۶/۱۰ می‌باشد. بدیهی است این شرکت در رد یا قبول پیشنهادهای واصله مختار می‌باشد. ضمناً هزینه چاپ آگهی برعهده برنده مناقصه می‌باشد.
تلفن تماس: ۶۳۴۱۷۴۶۱-۰۲۱
شرکت تجارت الکترونیک ایران خودرو (سهامی خاص)

آگهی دعوت به مجمع عمومی فوق العاده شرکت پارس متال (سهامی عام) ثبت شده به شماره ۹۶۳۱ و شناسه ملی ۱۰۱۰۰۳۹۸۷۰۴
بدینوسیله از کلیه سهامداران شرکت، وکلا یا نمایندگان ایشان دعوت به عمل می آید تا در جلسه مجمع عمومی فوق العاده شرکت که راس ساعت ۹ صبح روز یکشنبه مورخ ۱۳۹۹/۶/۱۶ در محل شرکت به نشانی تهران - کیلومتر ۸ جاده مخصوص کرج (شهید لشگری) - بلوار عبیدی (خیابان شانزدهم) - خیابان دوم - کارخانه پارس متال به کد پستی ۱۳۸۹۷۹۷۹۱۱ و شماره تلفن ۲۱ و ۴۴۵۰۴۷۲۰ تشکیل می گردد حضور به هم رسانید.
دستور جلسه: افزایش سرمایه از محل مازاد حاصل از تجدید ارزیابی دارایی ها
هیئت مدیره شرکت پارس متال (سهامی عام)

آگهی دعوت مجمع عمومی عادی سالانه شرکت لبنیات پاستوریزه پاک (سهامی عام)
به شماره ثبت ۷۲۰۵ و شناسه ملی ۱۰۱۰۰۳۲۶۹۶۲
به اطلاع کلیه سهامداران گرامی می رساند جلسه مجمع عمومی عادی سالانه این شرکت در ساعت ۱۰ صبح روز چهارشنبه مورخ ۱۳۹۹/۰۶/۲۶ به آدرس کیلومتر ۳ جاده قدیم کرج میدان شیر برگزار می گردد.
بدینوسیله به استحضار می رساند با توجه به شیوع ویروس کرونا و شرایط مندرج در نامه شماره ۳۱/۱۰۴ مورخه ۱۳۹۸/۱۲/۲۰ ستاد مبارزه با بیماری کرونا و ابلاغیه شماره ۴۴۰/۰۵۰/ب/۹۸ مورخه ۱۳۹۸/۱۲/۲۶ سازمان بورس و اوراق بهادار مبنی بر این که (تا اطلاع ثانویه برگزاری مجامع عمومی شرکتها صرفا در شرایطی که حداکثر با حضور ۱۵ سهامدار حقیقی و یا حقوقی تشکیل می شود امکان پذیر می باشد) لذا ضمن تشکر از سایر سهامداران حقیقی و حقوقی درخواست می گردد ضمن مشاهده همزمان جلسه مجمع از طریق پورتال سهامداران شرکت به آدرس www.pakdairy.com قسمت امور سهام بصورت غیر حضوری سوالات و نظرات خود را مطرح کرده تا نسبت به پاسخگویی آن مطابق ضوابط مجمع اقدام گردد.
دستور جلسه: ۱ـ استماع گزارش هیات مدیره و بازرس قانونی شرکت در خصوص عملکرد سال مالی منتهی به ۱۳۹۸/۱۲/۲۹. ۲ـ بررسی و تصویب ترازنامه و صورتحساب سود و زیان عملکرد منتهی به ۱۳۹۸/۱۲/۲۹. ۳ـ انتخاب اعضای هیات مدیره. ۴ـ تعیین حق حضور اعضای غیر موظف هیات مدیره. ۵ـ انتخاب و تعیین حق الزحمه بازرس اصلی و علی البدل. ۶ـ تعیین روزنامه کثیر الانتشار جهت درج آگهی های شرکت. ۷ـ سایر مواردی که در صلاحیت مجمع عمومی عادی سالیانه می باشد.
هیأت مدیره شرکت لبنیات پاستوریزه پاک (سهامی عام)

بهران
آگهی مزایده ۵-۹۹ (نوبت دوم)
شرکت نفت بهران (سهامی عام) در نظر دارد، بشکه های فلزی مستعمل پالایشگاه خود را با تعداد تقریبی ۱۰۰۰۰ عدد در ماه از طریق مزایده عمومی به صورت قرارداد ۳ ماهه به فروش برساند. لذا از کلیه متقاضیان محترم دعوت می شود از تاریخ درج آگهی به مدت ده روز کاری از ساعت ۸ الی ۱۴ به منظور دریافت اسناد شرکت در مزایده به نشانی: تهران، خیابان دکتر شریعتی، خیابان شهید وحید دستگردی (ظفر)، نبش کوچه شریفی، پلاک ۲، طبقه پنجم، واحد تدارکات و یا به نشانی تارنمای: http://www.behranoil.co/fa/tender.html مراجعه نمایند.
شرکت نفت بهران

آگهی دعوت به مجمع عمومی عادی به طور فوق العاده شرکت صنایع شیمیایی آریاسولار (سهامی خاص) - در حال تصفیه
ثبت شده به شماره ۲۵۵۸۰ و شناسه ملی ۱۰۱۰۰۷۱۰۴۲۳
بدینوسیله از کلیه سهامداران شرکت صنایع شیمیایی آریاسولار (سهامی خاص) - در حال تصفیه دعوت به عمل می آید در جلسه مجمع عمومی عادی به طور فوق العاده صاحبان سهام این شرکت که رأس ساعت ۱۰ روز سه شنبه مورخ ۱۳۹۹/۰۶/۱۱ در محل شرکت نفت سپاهان (سهامی عام) واقع در تهران، میدان آرژانتین، میدان بهاران، نبش کوچه ۲۸ خالد اسلامبولی، پلاک ۹۲، طبقه ۵ سالن اجتماعات تشکیل می شود، حضور به هم رسانند.
دستور جلسه:
- استماع گزارش مدیر تصفیه در خصوص عملکرد سال مالی منتهی به ۱۳۹۸/۱۲/۲۹
- استماع گزارش حسابرس و ناظر تصفیه در خصوص صورت های مالی مربوط به عملکرد سال مالی منتهی به ۱۳۹۸/۱۲/۲۹.
- بررسی و تصویب صورت های مالی مربوط به عملکرد سال مالی منتهی به ۱۳۹۸/۱۲/۲۹.
- انتخاب مدیر تصفیه و محل مربوط به امور تصفیه و ناظر تصفیه شرکت برای دوره انحلال سال مالی منتهی به ۱۳۹۹/۱۲/۲۹.
- تعیین روزنامه کثیرالانتشار برای درج آگهی های شرکت.
- سایر مواردی که در صلاحیت مجمع عمومی عادی به طور فوق العاده باشد.
مدیر تصفیه - مهران خسروی

آگهی دعوت مجمع عمومی عادی سالیانه صاحبان سهام شرکت مارستان (سهامی خاص)
به شماره ثبت ۵۰۹۸۲ شناسه ملی ۱۰۱۰۰۹۶۱۴۱۵
بدینوسیله از کلیه سهامداران شرکت مارستان (سهامی خاص) دعوت می‌شود تا در جلسه مجمع عمومی عادی سالیانه که رأس ساعت ۱۱ روز سه‌شنبه ۱۳۹۹/۰۶/۱۸ به نشانی: تهران ـ خیابان میرداماد ـ شماره ۱۹۳ برگزار می‌شود، حضور به‌هم رسانند.
دستور جلسه:
۱ـ استماع گزارش هیئت مدیره و بازرسان قانونی شرکت
۲ـ بررسی و تصویب صورتهای مالی منتهی به ۱۳۹۸/۱۲/۲۹
۳ـ تعیین بازرسان اصلی و علی‌البدل شرکت
۴ـ تعیین روزنامه کثیرالانتشار شرکت
۵ـ هر موضوع دیگری که تصمیم‌گیری نسبت به آن در صلاحیت مجمع عمومی عادی باشد.
هیئت مدیره شرکت مارستان

مزایده فروش املاک تملیکی و مازاد بر نیاز بانک سپه
واقع در مدیریت شعب منطقه فارس به شماره ۴۶۳/۹۹/۵ نوبت اول
بانک سپه در نظر دارد املاک و مستغلات تحت اختیار خود در مدیریت شعب منطقه فارس به شرح جدول ذیل را از طریق مزایده عمومی و با جزئیات مندرج در اسناد مزایده و با بهره گیری از سامانه تدارکات الکترونیکی دولت "ستاد" (به نشانی الکترونیکی setadiran.ir) و با شماره مزایده ۴۶۳/۹۹/۵ بصورت الکترونیکی به فروش برساند.
تاریخ انتشار: روز چهارشنبه به تاریخ ۱۳۹۹/۰۵/۲۹
مهلت دریافت اسناد مزایده: ساعت ۱۳ صبح روز سه شنبه به تاریخ ۱۳۹۹/۰۶/۱۱
تاریخ بازدید: از ساعت ۸ صبح روز چهارشنبه به تاریخ ۱۳۹۹/۰۵/۲۹ لغایت ساعت ۱۳ روز چهارشنبه به تاریخ ۱۳۹۹/۰۶/۰۵ (به جز پنجشنبه ها و ایام تعطیل).
مهلت ارسال پیشنهاد: ساعت ۱۳ روز چهارشنبه به تاریخ ۱۳۹۹/۰۶/۱۲
تاریخ بازگشایی پاکات پیشنهادی: متعاقبا اعلام خواهد شد.
نحوه فروش: نقد
* توجه: لطفا به اصلاحات احتمالی انجام شده در آگهی نوبت دوم مزایده حاضر که در روز شنبه مورخ ۱۳۹۹/۰۶/۰۱ در روزنامه محلی خبر جنوب منتشر و تا پایان مهلت ارائه پیشنهادات قیمت ملاک عمل می باشد توجه فرمایید.
توضیحات و شرایط:
۱- متقاضیان می توانند جهت کسب اطلاع از جزئیات مزایده حاضر با شماره تلفن های ۳۶۲۸۷۳۸۶-۰۷۱ و ۳۶۲۸۶۵۳۰-۰۷۱ تماس گرفته و یا به نشانی شیراز - خیابان قصردشت بعداز چهارراه عفیف آباد نبش کوچه ۳۶ ساختمان شماره ۲ مدیریت بانک سپه منطقه فارس طبقه چهارم دایره پشتیبانی و در شهرستان ها به شعب مرکزی این بانک مراجعه فرمایند.
۲- شرکت در مزایده صرفاً از طریق سامانه تدارکات الکترونیکی دولت "ستاد" می باشد و کلیه مراحل فرآیند مزایده شامل خرید و دریافت اسناد مزایده (در صورت وجود هزینه مربوطه)، پرداخت تضمین شرکت در مزایده (ودیعه)، ارسال پیشنهاد قیمت و اطلاع از وضعیت برنده بودن مزایده گران محترم از این طریق امکان پذیر می باشد.
۳- علاقمندان به شرکت در مزایده می بایست جهت ثبت نام و دریافت گواهی امضای الکترونیکی (توکن) با شماره های دفتر ثبت نام ۸۸۹۶۹۷۳۷ و ۸۵۱۹۳۷۶۸ و مرکز تماس ۴۱۹۳۴-۰۲۱ تماس حاصل نمایند و یا به آدرس اینترنتی www.setadiran.ir مراجعه نمایند. کلیه اطلاعات املاک و مستغلات شامل مشخصات، شرایط و نحوه فروش در بر داعلان عمومی سامانه مزایده قابل مشاهده، بررسی و انتخاب می باشد.

لیست املاک جهت مزایده ۴۶۳/۹۹/۵

ردیف	آدرس	شماره پلاک ثبتی	کاربری	عرصه (مترمربع)	اعیان (مترمربع)	وضعیت ملک	توضیحات	قیمت پایه کارشناسی (ریال)	نحوه ارائه پیشنهاد
۱	خفر-روستای جلیل آبادخیابان ۲۲بهمن کوچه ۱۸ پلاک ۳۷۱	۱۸۵/۱۷۴	مسکونی	۴۸۸/۹۱	۱۸۰	تخلیه	اعیانی ملک مخروبه می باشد	۳۲۶,۶۷۳,۰۰۰	نقد
۲	خفر-روستای جلیل آبادخیابان ۲۲بهمن کوچه ۱۸	۱۸۵/۴۱	مسکونی	۱۴۷۲/۲۰	۱۱۷	عدم تخلیه		۹۳۹,۲۷۰,۰۰۰	نقد
۳	خفر-روستای جلیل آبادخیابان ۲۲بهمن کوچه ۲۰	۱۸۵/۵	مسکونی	۱۱۶۵/۳۰	۱۵۰	عدم تخلیه		۱,۰۱۷,۸۵۵,۰۰۰	نقد
۴	قیر-دهستان افزر روستای کرکویه	۱۱۸/۱۴۲	مسکونی	۶۱۳/۵۴	۱۱۰	عدم تخلیه	میزان سهم بانک ۲/۵۸ دانگ از ششدانگ عرصه واعیان	۴۴۵,۰۵۰,۰۰۰	نقد
۵	قیر-روستای هورز	۱۱۸۷/۳۰۳	مسکونی	۲۳۶/۴۹	۱۰۸	عدم تخلیه	میزان سهم بانک ۱/۳۶ دانگ از ششدانگ عرصه واعیان	۲۰۴,۰۰۰,۰۰۰	نقد

بانک سپه - مدیریت شعب منطقه فارس

جدول ۲۴۰۲۳

طراح: غلامحسین باغبان

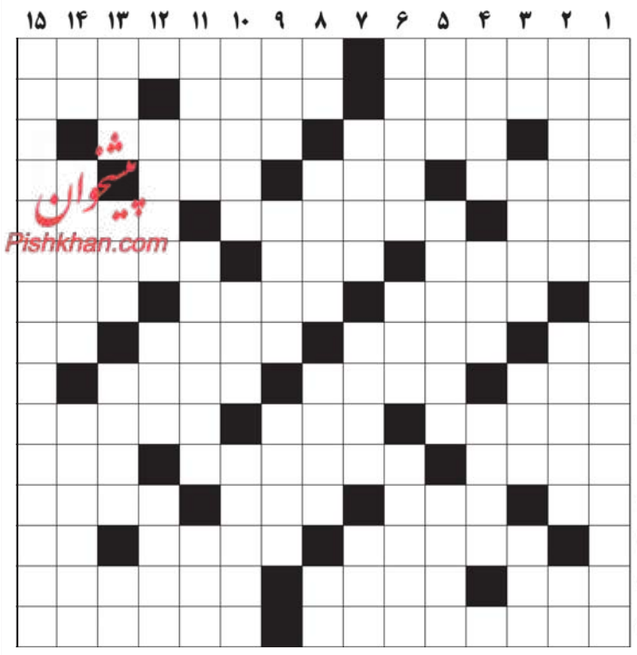

افقی:

۱- بدون مزاح، به طور جدی - اثری از آندره مالرو نویسنده فرانسوی
۲- از شهرهای باستانی واقع در دره سند - طلبکار و وام دهنده - در کدام محل
۳- نصف کباب - بیماری وبا - از برگ های آن برای تهیه سیگار و تنباکو استفاده می شود
۴- از صنایع شعری - رتبه ها - زیبای دریایی - برج کج داستانی
۵- ابوالبشر - پول کاغذی - خدایا
۶- عدد ترتیبی یک رقمی - لایه جوی - پیش غذا
۷- هر قطعه شطرنج - گور شکاف - آینه مقعر
۸- هنوز لاتین - ورزش تمرکز ذهن - پیشکش - شلوار جین
۹- روشنایی - زلف زیبا - ریز نمرات
۱۰- ازدحام - درد - نگهبان کشتزار
۱۱- گروهی - پیله کرم ابریشم - فیلم جدید پژمان بازغی
۱۲- عزیز عرب - کلام شرط - رسته - وسیله تزریق
۱۳- عوض کردن - اهل هندوستان - مخفف اگر
۱۴- سحاب - همدم - بخشی از زرین دشت فارس
۱۵- مخالف - ورید

عمودی:

۱- عنوان شعری از محمد رضا شفیعی کدکنی
۲- عاقبت جوینده.... بود - عنصری فلزی، نرم و خاکستری که از آن در دستگاه های اشعه ایکس استفاده می شود - آش
۳- فتنه - پیشوا - ایتالیای قدیم - برادر مرگ
۴- جلادهنده کفش - شاعر کتاب سایه عمر - مقابل حضور
۵- چاق قد کوتاه - مدرن - امر به گداختن
۶- مدد کار - فیلسوف آلمانی - دریای بین سیبری و آلاسکا
۷

سینما و تئاتر پساصهیونیستی

ایلان پاپه ترجمه محسن کرباسفروشان بخش اول

وقتی من خوش‌بینانه پیرامون رسانه پساصهیونیستی در سالهای ۱۹۹۰ می‌نوشتم، به اشتباه تصور می‌کردم که لیبرالیسم رسانه چپ صهیونیستی اجازه خواهد داد افکار و نظرات متفاوت و متضاد پیرامون صهیونیسم آزادانه مطرح شود؛ اما دیدم برای مطبوعات اسرائیلی ممکن نیست که برای مدتی طولانی چنین انعطافی داشته باشند. سازندگان فیلم، تقسیم‌بندی جالب‌تری میان هنرمندان غیرصهیونیست و لیبرال صهیونیست داشتند؛ میراث پساصهیونیستی آنان، تأخیر و تردید طولانی‌تری داشته است، این میراث می‌تواند تأثیری ماندگارتر بر ایده اسرائیل ایده‌ای که براساس آن کشور یهود ساخته و پرداخته شد، در آینده داشته باشد.

«ما خر شما را می‌بوسیم، ژنرال بوم!
اگر به خاطر شما نبود، ما نمی‌بوسیدیم کلوم
به یاد می‌آورم چگونه شانه‌هاتان پایین می‌افتاد،
وقتی سربازها می‌افتادند، ژنرال بوم!
من دو پسرم را از دست دادم، اگر به خاطر شما نبود، من داشتم کلوم
به یاد می‌آورم چگونه چشمانتان از خون سرخ بود، ژنرال بوم
من هم کمی غرق در خون بودم، اگر به خاطر شما نبود،
هیچ چیز باقی نمی‌گذاشتم جز کلوم
به خاطر همین است که شما را دوست داریم، ژنرال بوم!
گونه‌های سرخ‌شدهٔ شما را در میهمانی‌ها
و چانه راست و محکم شما را در روزنامه‌های عصر
به همین خاطر ما خر شما را می‌بوسیم، ژنرال بوم!
اگر به خاطر شما نبود، باقی می‌ماندیم با کلوم.»

با این قطعه شعر، نمایشنامه‌نویس اسرائیلی، **هانوخ لوین**، در نمایشنامه «تو، من و جنگ بعدی»، ژنرال‌های جنگاور در تاریخ اسرائیل و محترم در حوزهٔ عادات و رسوم قومی و شخصیت ملی آن کشور را به ریشخند می‌گیرد. لوین متولد ۱۹۴۳ در تل‌آویو است. او این نمایش را در کاباره کوچکی در تابستان سال ۱۹۶۸ به روی صحنه برد؛ وقتی که مردم اسرائیل غرق در سرخوشی و نشاط مسیحایی بعد از پیروزی در جنگ ژوئن ۱۹۶۷ بودند. از آن به بعد، بسیاری از نمایش‌های او بیزاری‌اش را نسبت به پذیرش طبیعت نظامی‌گری و ملی‌گرایی صهیونیستی فرهنگ، سیاست‌ها و رفتارهای انسانی در اسرائیل، نشان می‌دادند. او با استادی تمام، زندگی رایج و متعارف مردمان معمولی را با همه بدبختی و نکبت و خشونت و بی‌رحمی و آرزوهاشان به‌صحنه می‌برد. نمایشی از او به نام «ملکهٔ وان حمام» که در سال ۱۹۷۰ به روی صحنه رفت، به همه عادات و رسوم قومی و شخصیت ملی اسرائیلی پرداخت، به نحوی که نخبگان سیاسی زخم‌خورده و مورد اهانت واقع شده از آن، سانسور و ممنوعش کردند و سالها طول کشید تا دوباره مجوز حضور در تئاتر را بیابد. در دهه‌های ۱۹۸۰ و ۱۹۹۰، نمایش‌های طعنه‌آمیز او که بر روی صحنه می‌رفتند، همواره با اعتراض عمومی همراه بود؛ تلاشی در کار بود تا از طریق سانسور عمومی، این نمایشنامه‌نویس اصیل و خوش‌ذوق و سرآمد را که در سال ۱۹۹۹ درگذشت، وادار به خاموشی کنند.

با این‌همه لوین تنها نمایشنامه‌نویس شجاع و جسور اسرائیلی نبود. خیلی پیش از دهه ۱۹۹۰، **یوسف موندی**، **یوشوآ سوبُل** و بسیاری دیگر، فهمیده بودند تئاتر جایی است که بدترین حرفها را از قول کسان دیگر می‌توان زد. وقتی تئاتر محبوبیت کمتری یافت و به این جهت نزد صاحبان قدرت از اهمیت و حساسیت کمتری برخوردار شد، این نمایشنامه‌نویسان بیشتر به چشم آمدند و شروع کردند به خراشیدن خام‌ترین اعصاب صهیونیسم، همان کاری که پیش از این، در دوره پساصهیونیستی، دانشگاهیان و محققان و هنرمندان کرده بودند.

اما اندک بودند. تئاتر اسرائیلی سوای این موارد استثنایی و دوره نسبتا باز و آزاد سالهای دهه ۱۹۹۰، نه فقط به صهیونیسم وفادار بود، بلکه بازتاب بی‌پردهٔ «ایده اسرائیل» بود. **دن اوریان** در کتاب جامع «تصویر اعراب در تئاتر اسرائیلی» که در ۱۹۹۶ انتشار یافته، نشان داده است در بسیاری از نمایش‌ها، اعراب به صورت آدمهای سطحی و بی‌مایه، با شخصیتی یک‌بُعدی، در قالب وسائلی که نفرت، ترس و خصومت نمایشنامه‌نویس را نشان می‌دهند، به تصویر کشیده می‌شوند. کارگردانان عموما محتوای نژادپرستانه نمایشنامه را در تئاتر، با ویژگی‌های خاص عربی، نظیر لباس‌های کثیف و نامرتب و مغشوش و درهم صحبت‌کردن، پوشش می‌دادند. این برخورد کلیشه‌ای در این زمینه در نمایش‌های تئاتری، از سال ۱۹۳۶ ادامه داشت و به هیچ‌وجه به کارهای تولیدکنندگان فرهنگی از جناح راست هم محدود نمی‌شد.

خودسانسوری در تئاتر همچنان که در دیگر حوزه‌ها و عرصه‌های هنری، به طور عمده محدود به اسرائیل پسا ۱۹۶۷ بود و بر تأثیرات اخلاقی ناشی از اشغال کرانه غربی و نوار غزه بر جامعه یهودی اسرائیلی متمرکز بود. این محدودیت خودتحمیلی یعنی کنجکاوی و فضولی نکردن ورای ۱۹۶۷، به طور مشخص و به‌روشنی در نمایشنامه‌هایی که نمایشنامه‌نویسان صهیونیست متمایل به چپ و لیبرال می‌نوشتند، دیده می‌شد؛ نمایشنامه‌هایی که به تأثیر و به دنبال نخستین جنگ لبنان انتشار یافتند. از آنجا که تمرکز اصلی نمایشنامه‌ها بر میزان هر چه بیشتر تأثیر بر یهودیان، و نه بر تجربیات و آنچه بر قربانیان عرب می‌رفت، قرار داشت، حتی در نمایشنامه‌های به ظاهر خرابکار و توطئه‌گر یا شورشی هم، فلسطینیان در قالب شخصیت‌های پوشالی و قلابی ظاهر می‌شدند که عهده‌دار نقشهای دوم نمایشنامه بودند؛ اما در همان حال قهرمانان بی‌عیب و نقص یهودی هم تیراندازی می‌کردند، هم می‌کشتند و هم شکنجه می‌کردند، گرچه بعداً نسبت به این اعمالشان تأسف هم می‌خوردند!

در تئاتر اسرائیلی، همواره رویکرد غیرصهیونیستی نیز وجود داشته است؛ اما این تئاتر همواره هم در مرز بحران مالی قرار داشته و به لحاظ سیاسی، عموما تأثیری هم بر جامعه نداشته است. این رویکرد هم در کارها و آثار بین‌المللی فلسطینیان، و هم در نمایش‌های داخلی غیرصهیونیستی اسرائیلی دیده شده است. یکی از این کارهای ترجمه شده به عبری، داستان «مردان در خورشید»، اثر **غسان کنفانی** بود. نمایش که در سالهای ۱۹۹۰ به روی صحنه تئاتر در اسرائیل رفت و نظری اجمالی و سریع بر تولید فرهنگ فلسطینی داشت، یک مصیبت مالی برای برگزارکنندگانش به همراه داشت. نمایشنامه داستان سه پناهجوی فلسطینی را نقل می‌کرد که سعی در فرار از عراق و رفتن به کویت داشتند؛ سفری که نومیدی و درماندگی آنان را نشان می‌داد. آنها آوارگان ناشی از فاجعه نکبت فلسطینیان در ۱۹۴۸ بودند. معذلک کارهای اصلی و اصیل به زبان عبری، محبوبیت بیشتری داشتند. برای مثال، برخی داستان‌های **سامی میخائیل** مناسب تئاتر بودند. این کارها که شخصیت‌های خیالی سنتی دارای نام، گذشته و تاریخ و آرزوهای انسانی به فلسطینیان می‌بخشیدند، جزو نخستین نمایش‌هایی بودند که از فلسطینیان انسان‌هایی متمدن را نشان می‌دادند. در این زمینه می‌توان از تئاترجنبی هم نام برد. در این تئاترها می‌شد نمایشنامه‌هایی به قلم اسرائیلی‌های فلسطینی را با موضوعات اشغال و زندگی فلسطینیان داخل اسرائیل، از زبان خود آنها و روایت‌های شخصی‌شان دید؛ برای مثال یک کار مشترک ملی که گروه‌های تئاتری اسرائیلی و فلسطینی در ۱۹۹۴ در اورشلیم به روی صحنه بردند، از این جمله است. این کار، برداشت و نسخه معاصری بود از رومئو و ژولیت شکسپیر.

اسحاق لائور نمایشنامه‌نویسی که ابتدا شاعر بود، یکی از چند اسرائیلی است که به طور مشخص و روشن، نمایشنامه‌های غیرصهیونیستی خلق می‌کرد. او در این نمایشنامه‌ها انتقادات عمومی‌اش را نسبت به نظامی‌گری اسرائیل اظهار می‌کرد. برخلاف صهیونیست‌های لیبرال برون‌گرا، آنها که عقاید و افکارشان متوجه بیرون از خود است، لائور کمتر علاقه‌مند به چیزی بود که برای جامعه اسرائیلی به واسطه اشغال پیش آمده بود. او بیشتر با رنجی که از این طریق بر فلسطینیان تحمیل شده بود، احساس همدردی می‌کرد. نمایشنامه‌اش به نام «افراهیم به ارتش بازمی‌گردد»، شرح و توصیف واقعی از بازجویی‌ها و شکنجه‌های شین‌بت را شامل می‌شد. این نمایشنامه وقتی در اواسط سالهای ۱۹۸۰ به نمایش درآمد، به واسطه ارتباطی که میان روش و رفتار نازی‌ها و سیاست‌های اشغالگرانه اسرائیلی تداعی می‌کرد، برای مدتی سانسور شد.

یوشوآ سوبُل که علاقه کمی نسبت به مورد سؤال قراردادن ذات و جوهر صهیونیسم داشت، وقتی با پلشتی‌های اشغالگری روبرو شد، موضعی صریح و روشن اتخاذ کرد. در نمایشی به نام «دختر فلسطینی» که در ۱۹۸۵ به روی صحنه برد، کاری مشابه لائور، اما اندکی نرم‌تر، ارائه داد. او که نمایشنامه‌نویسی پر کار و سرآمد بود، در سال ۱۹۳۹ در فلسطین به دنیا آمد و موفق شد در بیشتر از شصت نمایشی که به صحنه برد، همه وجوه و جنبه‌های زندگی در اسرائیل را پوشش دهد.

ادامه دارد

ترکیه و مسأله ایاصوفیه

گفتگو با دکتر محمد مسجدجامعی مصطفی رستگار بخش اول

نماز جمعه در ایاصوفیه: بر پشت مرد در عدد فتح قسطنطنیه (استانبول) و تبدیل ایاصوفیه به مسجد دیده می‌شود

اشاره: پس از اعلام ترکیه در ۲۰ تیر ۱۳۹۹ (۱۰ جولای ۲۰۲۰) مبنی بر تغییر کاربری ایاصوفیه از موزه به مسجد و واکنش‌هایی که این اقدام در سطح جهان برانگیخت، گفتگوی مفصلی با حجت‌الاسلام والمسلمین دکتر محمد مسجدجامعی صورت گرفت که بازتاب چشمگیری یافت؛ تا جایی که برخی از کارشناسان آن را «فنی‌ترین تحلیل موجود» ارزیابی کردند. از سوی دیگر به دلیل گستردگی بسیار زیاد این موضوع، در آن مصاحبه فرصت نشد تا به همهٔ جوانب مهم قضیه پرداخته شود؛ بنابراین به دلیل اهمیت موضوع و لزوم توضیحاتی بیشتر دربارهٔ برخی دیگر از زوایای این موضوع، بر آن شدیم تا مجدداً به حضور استاد برسیم و از توضیحات تکمیلی ایشان بهره‌مند گردیم. در این گفتگو، در مباحث مربوط به رابطهٔ ترکیه و یونان، عمدتا از دیدگاه ترکیه به مسائل نگاه شده و تبیین نگاه یونانیان به مجالی دیگر موکول گشته است.

لطفا در ابتدا دربارهٔ دلایل خوشحالی عموم مسلمانان از اقدام ترکیه توضیحاتی بفرمایید.

در گفتگوی قبلی تلاش شد توضیح داده شود که این پدیده چگونه اتفاق افتاد و دارای چه خصوصیات و ابعادی است و در کوتاه‌مدت و بلندمدت چه پیامدها و نتایجی ممکن است داشته باشد. هدف هرگز این نبود که موضعی مثبت یا منفی اتخاذ شود. امروز نیز نمی‌خواهم دربارهٔ مثبت یا منفی بودن این اقدام داوری کنم. تنها می‌کوشم تا جایی که وقت اجازه می‌دهد، دربارهٔ این رویداد و ابعاد گوناگون و مخصوصا انگیزه‌های آن، توضیحات بیشتری بدهم.

به طور خیلی خلاصه اقدام ترکیه دارای دو نوع انگیزه بود: انگیزه‌ها و دلایل داخلی و انگیزه‌ها و دلایل خارجی. انگیزه‌های داخلی دارای سه بخش است که به ترتیب اهمیت، عبارتند از: «مطلوبیت حاکم مقتدر»، «رقابت با یونان» و «مقتضای طبیعی پیشرفت». انگیزه‌های خارجی نیز عبارتند از: «سهم‌خواهی» و «تمایل به ایفای نقش». و اما انگیزهٔ نخست، یعنی «مطلوبیت حاکم مقتدر». به طور کلی در طی دهه‌های اخیر، افکار عمومی مسلمانان از اقدام‌ها و یا ابتکارهایی که هیجان ایجاد می‌کند، خیلی استقبال کرده است و چندان هم به دنبال این نبوده است که آن اقدام یا ابتکار به چه کیفیت است و چه نتایج و پیامدهایی خواهد داشت؛ برای نمونه، اشغال کویت به دست صدام که اقدامی کاملا تجاوزکارانه بود و یک کشور مستقل را به طور کامل اشغال کرد، نه تنها اعراب بلکه اکثر مسلمان‌ها را به معنی واقعی کلمه عمیقا تهییج و حتی می‌توانم بگویم خوشحال کرد! حتی مردم پاکستان به‌رغم اتحاد سنتی کشورشان با سعودی‌ها و ارتباط‌های گوناگونی که رژیم آنها با شیخ‌نشین‌های خلیج فارس داشت، خیلی اظهار شعف کردند. حتی بخشهای دینی و علمایی پاکستان که عربستان سالها آنها را از نظر مالی تغذیه کرده بود، نسبت به صدام همدلی نشان دادند. این جریان را در افغانستان نیز شاهد بودیم که عموم گروه‌های جهادی‌اش از عربستان مبالغ کلانی گرفته بودند. نمونهٔ دیگر، انقلاب‌های عربی بود که سخت همه را تحریک و تهییج کرد، و البته نه به اندازهٔ اشغال کویت.

واقعا مسلمان‌ها به چه دلیل از اشغال کویت توسط صدام هیجان‌زده و شاد شدند؟!

بله و مجموعه‌ای از عوامل وجود داشت. تنفر از شیخ‌نشین‌ها و سعودی‌ها به دلیل رفتارها و برخوردهای متکبّرانه‌شان با اعراب، اعم از رژیم‌های عربی و یا مردم عادی. عموم دیپلمات‌های عرب از کیفیت برخورد شیخ‌نشین‌ها و سعودی‌ها با خود و کشورشان نه بسیار ناراحت هستند. تجربهٔ مردم عادی نیز از رفتارهای بسیار زنندهٔ آنان در کشورهایی مانند مراکش، تونس، مصر، لبنان و حتی اردن و جاهایی که اینها برای خوشگذرانی به آن سفر می‌کردند، رفتارهایی که متأسفانه هنوز هم ادامه دارد، سهم زیادی در پیدایش این احساس انزجار داشته است.

خاطره‌ای دربارهٔ رفتارهای ولنگارانه و بسیار زننده و نامناسب آنها نقل کنم. در فوریهٔ ۲۰۱۹ که برای شرکت در کنفرانس «سیاست جهانی: نیروهای ژئوپلیتیکی و روندهای جهانی کنونی» به دانشگاه میلان رفته بودم، یکی از استادان برجستهٔ شرکت‌کننده که از دوستانم است و خانه‌اش در حومهٔ میلان قرار دارد، تعریف می‌کرد که در نزدیکی منزل او باغ بزرگی متعلّق به یکی از ثروتمندان سعودی است که سالی یکی دو بار به آنجا می‌روند و هر بار یکی دو هفته به میگساری و هوسرانی‌های آن‌چنانی مشغول می‌شوند و به پلیس محلی هم پول زیادی می‌دهند تا از دور مراقب اوضاع باشد، مبادا کسی مزاحمتی ایجاد کند؛ هر شب عده‌ای از افرادی که متناسب با چنین مجالسی هستند، بدانجا می‌روند و آرامش محل را از بین می‌برند و به قدری زباله تولید می‌کنند که مأموران شهرداری را به اعتراض وامی‌دارند!

موارد این‌چنینی بسیار زیاد است. چندی پیش، یکی از دختران بن‌سلمان به اتهام رفتار خشن و توهین‌آمیز نسبت به یک کارگر در آپارتمانش در پاریس، در همان‌جا مورد پیگرد قضایی قرار گرفت. به گفتهٔ آن کارگر، او از محافظش خواسته بود که آن کارگر را کتک بزند و مجبورش کند که پاهای او را ببوسد! خوب، وقتی رفتار آنها در کشورهایی مانند فرانسه و سوئیس و ایتالیا، آن‌هم در شمال ایتالیا و در اطراف شهری مانند میلان و نه در جنوب، چنین باشد، شما تصور کنید که در کشورهایی مانند مراکش و مصر و حتی لبنان و سوریهٔ قبل از جنگ، چگونه بوده و هست. جهت رعایت نزاکت داستان‌هایی را که مراکشی‌ها از عیاشی‌های آنان نقل می‌کردند، بیان نمی‌کنم.

آیا اقدامات ایران نیز افکار عمومی دنیای اهل‌سنت را تهییج می‌کند و باعث خوشحالی آنها می‌شود؟ مثلا اقداماتی مانند به زمین نشاندن پهپاد آرکیو-۲۱۷۰ یا سرنگون کردن پهپاد جاسوسی فوق پیشرفتهٔ گلوبال هاک یا دستگیری تفنگداران انگلیسی و امریکایی در خلیج فارس و اخیراً موشکباران پایگاه امریکایی عین‌الأسد در عراق؟

برای آنها چهار ایران وجود دارد: اول، ایران یکی دو سال نخست پس از انقلاب؛ دوم، ایرانِ در زمان جنگ تحمیلی؛ سوم، ایران از زمان پایان جنگ با عراق تا پیش از حضور در سوریه؛ و چهارم، ایران از بعد از حضور در سوریه. در دورهٔ نخست، جز افرادی که تعصبات مذهبی و قومی داشتند، اکثریت سخت بدان علاقه‌مند بودند، در دورهٔ دوم به دلایل مختلف، کمتر کسی نسبت به ایران همدلی داشت یا اگر داشت، نمی‌توانست آن را نشان دهد. اما دورهٔ سوم دوره‌ای بود که اقدامات ایران نیز باعث تهییج بسیار زیاد افکار عمومی جامعهٔ مسلمان به معنی عام کلمه و به‌خصوص مسلمانان عرب می‌شد. مهمترین اتفاق هیجان‌آفرین، جنگ ۳۳روزهٔ حزب‌الله لبنان با اسرائیل بود که آنها را بسیار خوشحال کرد. آنها می‌دانستند گرچه حزب‌الله درگیر نبرد است، اما به واقع این ایران است که دارد می‌جنگد؛ خود حزب‌الله نیز بدان اعتراف داشت.

و اما در دورهٔ چهارم، رسانه‌ها افکار عمومی مسلمانان و مخصوصا اعراب را به‌شدت علیه ایران تحریک کردند. در حال حاضر نیز در افکار تودهٔ آنها و نخبگانشان، ضدیت زیادی با ایران وجود دارد و حتی کسانی از آنها که هنوز به نوعی طرفدار ایران هستند، جرأت ندارند که این احساس را بیان کنند. البته بخشی از این مشکل ناشی از اشتباهات عمدی و یا غیر عمدی ما است. خاطرهٔ کوچکی بگویم. در اکتبر ۲۰۱۶، برای شرکت در کنفرانس ژئوپلیتیکی «آیا هنوز یک نظم بین‌المللی وجود دارد؟» به دانشگاه پیزا رفته بودم و بخشی از کنفرانس نیز به خاورمیانه اختصاص داشت. در بخش خاورمیانه، دو نفر از منطقه سخنرانی کردند که یکی من بودم و دیگری آقای عمرو موسی، وزیر خارجهٔ اسبق مصر و نیز دبیرکل اسبق اتحادیهٔ عرب. در هنگام صرف شام، عمرو موسی کنار من نشسته بود و مطالبی می‌گفت و از جمله اینکه «چرا ایران مدام می‌گوید که در چهار پایتخت عربی حضور دارد؟» منظورش بغداد و دمشق و بیروت و یمن بود و می‌خواست بگوید که ایرانی‌ها با این‌گونه اظهاراتشان حسادت و خصومت اعراب را برمی‌انگیزند و باعث می‌شوند که طرفدارانشان در موضع انفعال قرار بگیرند و دیگر نتوانند از ایران دفاع کنند. ضمناً عمرو موسی با مواضع حسنین هیکل که مخالف جنگ یمن و انزوای ایران بود، کاملا موافق بود. ظاهراً خیلی از بحث دور شدیم!

بله، برمی‌گردیم به آخرین اقدامی که مسلمانان را هیجان‌زده کرده است؛ یعنی اقدام اردوغان در مورد ایاصوفیه. برداشت من از مقدمه‌ای که بیان فرمودید، این است همان‌طور که صدام به عنوان یک حاکم مقتدر، با اشغال کویت موجب تهییج مسلمانان شد، این بار این اردوغان است که در قامت یک «حاکم مقتدر» ظاهر شده و با این اقدام خود، بار دیگر مسلمانان را به هیجان آورده است!

این بحث خیلی مفصلی است. به طور خلاصه، یک عامل بسیار مهم که به دلایل مختلف در بین ما ایرانی‌ها خیلی کمتر و ضعیف‌تر از کشورهای اهل‌سنت مطرح است، وجود «حاکم نیرومند» به عنوان یک امر مطلوب و آرمانی است. در ارتکاز ما شیعیان، حاکم مطلوب و ایده‌آل همواره «حاکم عادل» بوده است و قدرتمند بودنش چندان مطرح نیست و قدرت حاکم عملا نقطه ضعف تلقی می‌شود. به همین دلیل فردی چون شاه‌عباس مورد بیشترین انتقاد قرار می‌گیرد و چنین جریانی در کشورهای دیگر ممکن نیست؛ یعنی به فردی همسنگ شاه‌عباس افتخار می‌کنند. در نهایت، آنچه برای ما ملاک است، «عدالت» حاکم است نه قدرت وی؛ اما ملاک اصلی برای اهل سنت «قدرت و شوکت» است، و «عدالت» یا کاملا در سایه قرار دارد یا اینکه اصلا از هیچ اهمیتی برخوردار نیست. آنها خواهان حاکمی هستند که شکوه و افتخار بیافریند و دشمنان را نابود کند.

داستانی وجود دارد دربارهٔ زنی که در دوران معتصم در یکی از شهرهای نزدیک روم شرقی به نام عموریه، زندگی می‌کرد. نقل است که روزی سربازی رومی وارد شهر می‌شود و رفتار ناشایستی از وی سر می‌زند که فریاد «وامعتصماه» را از آن زن بلند می‌کند. خبر به گوش معتصم می‌رسد و او سوگند می‌خورد تا ندای آن زن را پاسخ نگفته است، به نزد همسرانش نرود. معتصم لشکر عظیمی فراهم می‌کند و روانهٔ مرز می‌شود و ضربهٔ سختی به رومی‌ها می‌زند و سپس به عموریه می‌رود و آن زن را می‌یابد و از او می‌پرسد: «آیا ندای تو را لبیک گفتم؟» آری، آنها چنین حاکمی می‌خواهند؛ حاکمی قَدرقدرت و قوی‌شوکت، گرچه هرگز عادل نباشد!

می‌دانید که معتصم برادر مأمون است، اما به خلاف‌مأمون، اصلا فرد دانشمندی نیست؛ ولی شجاع و نیرومند است و به‌رغم ستمکاری‌اش، برای آنها حاکم مطلوبی است. همین اقدام او در پاسخ گفتن به «وا معتصما»ی آن زن، به یک ضرب‌المثل و بلکه به یک ارزش بزرگ در نزد آنان تبدیل شده است و پیوسته بدان ارجاع می‌دهند. از سوی دیگر، معتصم به لحاظ اعتقادی، معتزلی بود. و می‌دانید که اکثر قریب به اتفاق اهل‌سنت، اشعری‌مسلک و در نقطهٔ مقابل معتزله هستند؛ با این حال و با اینکه معتصم از نظر عقیدتی مخالف آنهاست، تنها بدین سبب که فرد قدرتمندی است، او را تعظیم می‌کنند و به قدرت و غیرت او مثَل می‌زنند.

***در نظر شیعیان، حاکم مطلوب همواره «حاکم عادل» بوده است و قدرتمند بودنش چندان مطرح نیست؛ اما ملاک اصلی برای اهل سنت، «قدرت و شوکت» است و «عدالت» یا کاملا در سایه قرار دارد یا اینکه اصلا از هیچ اهمیتی برخوردار نیست. آنها خواهان حاکمی هستند که شکوه و افتخار بیافرینند و دشمنان را نابود کند. اردوغان با اقدام اخیرش از نظر اهل سنت، در قامت یک رهبر نیرومند ظاهر شده و از نظر اکثریت مردم ترکیه، شکوه و افتخارات دوران عظمت عثمانی را به ارمغان آورده است**

بنابراین تفاوت بسیار بزرگی بین تصور ما شیعیان و اهل سنت وجود دارد. در نزد ما معیار اصلی برای مطلوب دانستن حاکم، «عدالت» اوست؛ اما آنها فقط به «قدرتمند بودن» حاکم می‌اندیشند. بسیاری از آنها که هوادار صدام بودند، واقعا از جنایات او خبر داشتند و اصولاً اشغال کویت خود جرم و تجاوز بزرگی بود. اما آنها چون سیمای حاکمی نیرومند را در چهرهٔ او می‌دیدند، هواخواهش بودند، مخصوصا که او در نخستین روزهای اشغال، ژستی ضدغربی، ضدامریکایی و ضداسرائیلی گرفت که باعث تشدید محبوبیتش شد. اصولا در دهه‌های اخیر در جهان مسلمان، اگر یک حاکم قدرتمند چاشنی ضدغربی را نیز در خود داشته باشد، محبوبیتش به طور ویژه افزون می‌شود.

آیا این نوع نگرش، ریشه‌های فقهی و اعتقادی نیز دارد؟

اصولا در چارچوب فقهی اهل‌سنت، آنچه مهم است، «عنوان» است و نه «مُعنوَن» (صاحب عنوان). به بیان ساده‌تر آنچه اهمیت دارد، «عنوان» خلیفه و حاکم و پادشاه و «عنوان» فرماندار و استاندار و قاضی و فرمانده لشکر است و یا «عنوان» امام‌جمعه و جماعت؛ یعنی چندان مهم نیست که «خود» این افراد واجد همهٔ شرایط باشند یا نباشند، بلکه همین‌که آنها این «عناوین» را داشته باشند، برای محترم شمردن آنها و تعظیمشان کافی است. اهل‌سنت غالبا چنین می‌اندیشند، گرچه موارد استثنا نیز وجود دارد.

اجمالا این بدان روست که فقه و کلام اهل سنت در پرتو قدرت‌های حاکم شکل گرفته است و چون چنین بوده، به تشکیلات و تأسیساتی که بتواند زندگانی روزمرهٔ مردم و حکومت را مدیریت کند و البته حاکم را هم در جایگاه خود تثبیت کند، بیشتر می‌اندیشیده است. و هنگامی که تشکیلات اصل شود، «عناوین» اهمیت می‌یابد و دیگر چندان مهم نیست که صاحب این «عنوان» چه ویژگی‌هایی دارد و یا باید داشته باشد. اگرچه عموما کوشیده‌اند که این ویژگی‌ها را نیز لحاظ کنند که آن داستان مفصلی است و بگذریم.

آیا این ذهنیت هنوز در آنها وجود دارد؟

مسئله، ذهنیت نیست، بلکه «مبانی» فقهی و کلامی آنهاست و اگر ذهنیتی وجود دارد، بر اساس همین مبانی شکل گرفته است. اصولا هر دینی برای خود یک سلسله مبانی دارد و این مبانی در طول تاریخ، فرهنگی هماهنگ با خود را می‌پرورد. چنین فرهنگی هنوز در میان آنها موجود و زنده و مؤثر است و در آینده نیز چنین خواهد بود.

می‌رسیم به اردوغان و اقدام اخیرش. ارتباط این اقدام با مطالبی که فرمودید، چیست؟

بله، اردوغان با این اقدام، از نظر اهل سنت و به‌ویژه از نظر مردم ترکیه، در قامت یک رهبر نیرومند ظاهر شده است. از نظر اکثریت مردم ترکیه، او جانشین سلطان محمد فاتح است و کسی است که شکوه و افتخارات دوران عظمت عثمانی‌ها را به ارمغان آورده است.

لطفا دربارهٔ انگیزهٔ داخلی دوم، یعنی «رقابت با یونان» نیز توضیح بدهید.

این جریان داستان مفصل و پیچیده‌ای دارد. اصولا یونان و مسئلهٔ یونان، بخشی از مسائل داخلی ترکیه است، چنان‌که ترکیه و مسئلهٔ ترکیه نیز بخشی از مسائل داخلی یونان است، هم به لحاظ اجتماعی و سیاسی و هم به لحاظ فرهنگی و دینی. یونان همچون سایر قلمروهای اروپایی عثمانی‌ها، مدتها زیر سلطهٔ آنان بود. نخستین جرقهٔ استقلال‌خواهی یونان به سال ۱۸۲۱ بازمی‌گردد که همراهی و همدلی عموم اروپاییان را به همراه داشت و در این میان لرد بایرون که اصالتا انگلیسی بود، نقش فراوانی داشت و به کمک استقلال‌طلبان یونانی برخاست. مدتی بعد، این استقلال به رسمیت شناخته شد؛ اما این جریانی بسیار تلخ و پر فراز و نشیب بود. گریگوری پنجم ـ پاتریارک بزرگ استانبول ـ که یونانی بود، در همان سال و در برابر کلیسایش و در روز عید پاک که مهمترین عید مسیحیان است، به دار آویخته شد و به مدت دو روز بر دار بود. چنین حوادث تلخی از آن پس متأسفانه به فراوانی اتفاق افتاد؛ مثلا در همان ایام، عده زیادی از یونانی‌ها و مسیحیان ارتدوکس در قلمرو عثمانی دستگیر و اعدام شدند که بهتر است از بیان تفصیلی‌اش بگذریم، چرا که دشمنی‌ها را برمی‌انگیزد. از اواخر قرن نوزدهم تا ۱۹۱۹، حداقل چهار جنگ بین این دو کشور درگرفت که آخرین آنها بدترین آنها بود و مشکلات فراوان و خاطرات بسیار تلخی را در طرفین ایجاد کرد، نه تنها در سطح مقامات و نخبگان، بلکه حتی در سطح مردمان عادی. و چون چنین است، هر آن اقدامی که نشان‌دهندهٔ پیروزی بر طرف دیگر باشد، دارای اهمیت فراوان داخلی است.

ادامه دارد

اخلاق ارسطویی در میان مسیحیان و مسلمانان

دکتر محسن جوادی بخش دوم و پایانی

از ارسطو تا آکویناس

معنایی که ابن سینا و فارابی در نظر دارند، از سنخ رؤیت و مشاهده است؛ ولی برخی آن را از سنخ اتحاد می‌دانند و تفسیری کاملا عرفانی از آن می‌کنند. بدین ترتیب می‌بینیم که تفسیر رایج از ارسطو که «سعادت» را در جمع عمل اخلاقی و نظرورزی می‌دانست، به مرور کنار گذاشته می‌شود و تفسیر غالب از وی مورد توجه قرار می‌گیرد؛ اما هنوز می‌توان ادعا کرد که فیلسوفان مسلمان در چارچوب یکی دیگر از احتمالات مربوط به نظریهٔ سعادت ارسطو می‌اندیشند. آنچه نشان از جدایی آنها از ارسطو دارد، تحلیلی است که دربارهٔ ماهیت تأمل می‌دهند و در این مورد صبغهٔ نوافلاطونی دارند.

یکی از نمایندگان برجستهٔ اخلاق فلسفی مسلمانان ابن‌مسکویه است که محقق لاهیجی درباره‌اش می‌گوید: «نقش و منزلت ابن‌مسکویه در حکمت عملی همسان نقش و منزلتی است که ابن سینا در حکمت نظری دارد.»[7] اندکی هم دربارهٔ اثرپذیری ابن مسکویه از ارسطو در بحث سعادت سخن می‌گوییم. مهمترین مسئلهٔ اخلاق از دید وی، سعادت است و برای همین، اولین کتابش (کتاب السعاده) در کل به بحث سعادت می‌پردازد. ابن مسکویه در کتاب معروف «تهذیب الاخلاق» نیز سهم زیادی به بحث سعادت داده است و در کتاب «الفوز الاصغر» هم دربارهٔ سعادت بحث مفصلی دارد. او شاید بیش از هر فیلسوف مسلمان دیگر اندیشه‌های اخلاقی ارسطو را پذیرفته است.

ابن مسکویه در آغاز بحث سعادت می‌گوید: «ارسطو کتاب خود را با بحث سعادت و خیر مطلق آغاز کرده است تا ضمن تعریف آن، اشتیاق آدمی را نسبت به آن برانگیزد. ما کلام او را می‌آوریم؛ ولی نکات پراکنده‌ای را هم که ارسطو در جاهای دیگر گفته، ضمیمه می‌کنیم تا مجموع سخن او در بحث سعادت یکجا در اختیار باشد. البته در حد توان از نکات شارحان ارسطو هم می‌آوریم.»[8] بدین ترتیب می‌بینیم ابن مسکویه تلخیصی از نظریهٔ سعادت ارسطو را می‌آورد و خود آن را می‌پذیرد.

ابهامی که در عبارت‌های ارسطو دربارهٔ جامع یا غالب بودن سعادت وجود دارد، در عبارت‌های ابن‌مسکویه هم تأثیر گذاشته است. او گاهی چنان دربارهٔ ارزش تأمل (فعالیت نظری) سخن می‌گوید که ارزش اخلاق را در نقش تمهیدی آن برای تأمل می‌داند؛ اما گاهی در مورد نقش تکمیلی اخلاق برای تأمل بحث می‌کند و سعادت را محصول جمع این دو می‌داند. روح حاکم بر اخلاق ابن‌مسکویه، تفسیر جامع وی از سعادت است و به همین دلیل می‌توان گفت وی بیش از دیگر فیلسوفان اخلاق در عالم اسلام، نمایانگر اندیشه‌های اخلاقی ارسطوست.

***شهود خداوند فقط در عالم آخرت و بعد از رهایی از قفس تن، مقدور است و منشأ آن لطف الهی است، نه سعی و کوشش انسانی. این اعتقاد در دوران متأخر قرون وسطی به عنوان یک آموزهٔ اصیل مسیحی تلقی می‌شد. البته کسانی هم نظر مخالف داشتند؛ مثلا بوئتیوس مفهومی این‌جهانی از سعادت داشت و آن را زندگی فلسفی می‌دانست**

اشکال فراروی ابن‌مسکویه آن است که اخلاق ارسطو بدون توجه به حیات اُخروی انسان نظم و نسق گرفته است و فیلسوف مسلمانی مانند ابن مسکویه که پس‌زمینهٔ فکری‌اش را باور به حیات اُخروی تشکیل می‌دهد، در پذیرش آن دشواری‌هایی دارد. ابن‌مسکویه می‌کوشد تا از لابلای متون اخلاق ارسطو اعتقاد وی به معاد را استخراج کند. عبارت مورد استناد وی مسئله سولون است که ارسطو در کتاب اول

تولید خودرو ارزان، از حرف تا عمل

این روزها به خصوص پس از حذف دو خودرو پرتیراژ پراید و پژو ۴۰۵از خط تولید خودروسازان به دلیل ناتوانی در پاس‌کردن استانداردهای ۸۵گانه و افزایش هزینه‌ها، ایده تولید خودروهایی در بازه قیمتی خودروهای یاد شده به عنوان «خودرو ارزان» در دستور کار قرار گرفته است.

هرچند تا همین دیروز که سایپا تولید پراید با قیمت ۳هزار دلار را در برنامه داشت، با فرض نرخ متوسط ۲۰هزار تومانی دلار و قیمت ۶۰میلیون تومانی کارخانه‌ای، خودرویی ارزان و جزو یکی از ارزان‌ترین خودروهای تولیدی در جهان محسوب می‌شد، اما بهرحال الزام با رعایت استانداردهای ایمنی و ۸۵گانه و همچنین لزوم دگرگونی و نوگرایی در خودروسازان، خروج از خط تولید آن را رقم زد و حال خودروسازان به دنبال جانشین قیمتی مناسبی برای آن هستند.

چنین وضعیتی به طور مشابه برای پژو ۴۰۵جی. ال. ایکس هم وجود داشت، با این تفاوت که این خودرو جزو یکی از محبوب‌ترین خودروهای خانوادگی تاریخ ایران محسوب می‌شود.

شنیده‌ها حاکی است وزارت صنعت سه گزینه تولید میکروکارها (Micro Car)، تولید خودرو با موتور کم‌مصرف و موتورسیکلت‌های چهارچرخ را در دست بررسی دارد تا گزینه مناسبی را برای خانواده‌های ایرانی برگزینند. البته با توجه به سوابقی که از گذشته در تولید خودرورهای ارزان موجود است، اینکه چقدر تولید این خودروها می‌تواند رنگ واقعیت به خود بگیرد، محل بحث و بررسی است.

در این زمینه امیر جعفرپور معاون دفتر خودرو و نیروی محرکه وزارت صنعت می‌گوید: با توجه به خروج پراید و پژو ۴۰۵از خط تولید دو خودروساز بزرگ کشور بنا به اقتضائات استانداردی و نیاز به دگرگونی و نوگرایی در خودروسازان، مشتریان دیگر قادر به خرید خودروهایی در بازه قیمتی ۳۰تا ۴۰میلیون تومان (که این روزها با قیمت‌های جدید به حدود ۲برابر افزایش یافته) نبودند.

وی می افزاید: در این راستا، وزارت صنعت سه گزینه تولید میکروکارها (Micro Car)، تولید خودرو با موتور کم‌مصرف و موتورسیکلت‌های چهارچرخ را در دست بررسی دارد تا گزینه مناسبی را برای خانواده‌های ایرانی برگزینند.

وی با بیان اینکه میکروکار به خودروهای کوچک‌مقیاس دو، سه یا چهار نفره اطلاق می‌شود، و می‌تواند پاسخگوی نیاز تردد شهری بوده و با توجه به کمبود فضای پارک در منازل و خیابان‌های شهرهای بزرگی مثل تهران قابل توجه است، اضافه می کند: همچنین در پنج سال گذشته تلاش‌های زیادی برای تولید موتورهای کم‌مصرف انجام شده و به‌خصوص یکی از شرکت‌های دانش‌بنیان داخلی موفق به تولید موتورهای سه سیلندر و چهار سیلندر با مصرف سوخت پنج لیتر در هر ۱۰۰کیلومتر پیمایش شده است. تولید انبوه این نوع از موتورها و خودروهای متناسب با آنها، گزینه دوم پیش رو برای تولید خودروهای ارزان است.

معاون دفتر خودرو و نیروی محرکه وزارت صنعت همچنین به گزینه سوم مد نظر مسئولان اشاره کرده و می گوید: این گزینه، تولید خودروهایی است که در حقیقت موتورسیکلت‌های چهارچرخ هستند و وزن آنها کمتر از ۴۵۰کیلوگرم بوده و سرعتی کمتر از ۵۰کیلومتر در ساعت دارند.

وی اضافه می کند: این خودروها برقی خواهند بود که بین سه تا ۶ساعت زمان برای شارژ نیاز داشته و با هر بار شارژ می‌توانند بین ۲۰۰تا ۴۰۰کیلومتر پیمایش داشته باشند.

جعفرپور در عین حال از تلاش ایران خودرو در سال‌های گذشته به منظور تولید موتورهای کم مصرف و کم‌هزینه خبر داد و گفت: اکنون با همراهی خودروسازان و موتورسیکلت‌سازان و همچنین مسئولان ایدرو و وزارت صنعت بررسی این گزینه‌ها در دستور کار است و امیدواریم تا یکی دو ماه آینده بتوانیم به نتیجه‌ای که برای مردم و مشتریان مناسب‌تر است، دست یابیم.

وی توضیح می دهد: شاید تلاش برای تولید میکروکارها، لزوما با کاهش هزینه همراه نباشد، زیرا این قبیل خودروها باید بتوانند استانداردهای ۸۵گانه را پاس کرده و از برخی امکانات رفاهی هم برخوردار باشند، ضمن اینکه گاهی اوقات کوچک شدن خودروها ممکن است با هزینه‌های بالاتری همراه باشد.

معاون دفتر خودرو و نیروی محرکه وزارت صنعت خاطرنشان می کند: در تلاشیم با موافقت سازمان ملی استاندارد، این نوع خودروها با تعداد استانداردهای کمتری (در حد ۶۰استاندارد) تولید شود تا هزینه‌های تولید کاهش یابد.

وی اظهارداشت: تولید موتورسیکلت‌های چهارچرخ با ۲۵تا ۳۵استاندارد مد نظر است. البته این وسائط نقلیه اجازه عبور از بزرگراه‌ها و آزادراه‌ها را نخواهد داشت و برای عبور این خودروها از تونل‌ها و مناطق کم سرعت با پلیس راهور در حال رایزنی هستیم.

این مقام مسئول ادامه‌می دهد: این خودروها با میانگین قیمتی ۳۰تا ۵۰میلیون تومان و با سیستم برقی عرضه خواهند شد و به همین دلیل شاید در ابتدا هزینه بالایی داشته باشند، اما طول عمر بالایی هم خواهند داشت.

وی گفت: همه این طرح‌ها اکنون به عنوان گزینه‌های پیش‌رو مطرح است و هنوز هیچ گزینه‌ای نهایی نشده است، ضمن اینکه با وزارت نیرو برای تامین جایگاه‌های شارژ با وزارت نفت برای تامین یارانه مورد نیاز از محل صرفه‌جویی در مصرف سوخت، همچنین تامین مبالغی به صورت بلاعوض، سود تسهیلات و ... با سایر دستگاه‌ها رایزنی‌هایی در حال انجام است.

جعفرپور با بیان اینکه مطابق آمارهای مرکز آمار ایران، میانگین مالکیت خودرو در هر خانوار به ۷۵صدم رسیده است، یادآورمی شود: بررسی‌ها نشان داده ۲۰میلیون نفر جمعیت روستایی کشور فقط ۲ میلیون دستگاه خودرو دارند، اما ۶۵میلیون نفر جمعیت شهری از ۲۲میلیون خودرو برخوردارند.

وی با اشاره به مالکیت بیشترین تعداد خودرو در خانواده‌های کم‌جمعیت، ادامه‌داد: این در حالی است که اکثر خانواده‌های بزرگ با جمعیت چهار نفر به بالا توان خرید خوردو ندارند و باید برنامه‌ای تدوین کنیم تا عدالت بیشتری در این زمینه شاهد باشیم.

در همین خصوص سعید مدنی مدیرعامل اسبق سایپا می‌گوید: برخی خودروهای داخلی که با حداقل امکانات و در تیراژ بالا تولید می‌شوند، جزو خودروهای ارزان‌قیمت به حساب می‌آیند.

وی به پروژه ال۹۰اشاره کرده و می گوید: این پروژه از سوی رنو به عنوان خودرویی ارزان و ساده برای حضور در جاده‌ها و خیابان‌های کشورهایی همچون روسیه، هند، برزیل، ایران و رومانی کلید خورد و هرچند در ابتدا مقرر بود ارزان تمام شود، اما بعدها به دلایلی همچون طولانی شدن اجرای پروژه، نوسان‌های ارزی و وابستگی به واردات، تبدیل به خودرویی شد که قیمتی معمولی داشت.

مدنی تاکید می کند: آنچه سبب می‌شود یک خودرو ارزان قیمت لقب بگیرد، شمارگان تولید و صرفه اقتصادی دانش ساخت قطعات آن در داخل کشور است.

به گفته وی، تولید خودرو ارزان که در عین حال از ویژگی‌های ایمنی و راحتی برخوردار باشد، نیاز به طراحی و مهندسی بسیار قوی دارد و این طور نیست که هرچقدر ارزان تر باشد، طراحی ساده‌تری هم داشته باشد.

مدیرعامل اسبق سایپا ادامه‌می دهد: در ال۹۰اثرات تفکر مهندسی همچون مهندسی ارزش و مهندسی قیمت را شاهد بودیم که نشان می‌دهد کار بسیار سختی روی آن انجام شده است و همین مساله سبب شد تا در سایر نقاط جهان خودرویی ارزان قیمت به حساب آید، اما در ایران به دلایل یاد شده قیمتی معمولی پیدا کرد.

وی یادآورمی شود: می‌خواستیم ال۹۰را با قیمت هفت هزار دلاری (با دلاری هزار تومانی) عرضه کنیم، اما وقتی وارد بازار شد ۱۳میلیون تومان قیمت داشت در حالی که دلار همان قیمت باقی مانده بود.

مدنی بیان می دارد: اگر منظور وزارت صنعت و خودروسازان از خودروی ارزان، تولید خودروهای میکرو دو، سه یا چهار نفره باشد، همانند خودروهایی تحت عنوان اسمارت (smart) که در سال‌های گذشته توسط شرکت بنز تولید شد و با اقبال چندانی هم مواجه نشد، باید گفت این خودروها ارزان تمام نمی‌شوند، زیرا فناوری پیشرفته‌تری نیاز دارند.

وی ادامه می دهد: شاید بهترین راه این باشد که به سراغ خودروهای برقی برویم، زیرا فناوری باتری (به عنوان یکی از اجزای مهم خودروهای برقی) این روزها در جهان پیشرفت خوبی داشته و از طرفی هنوز خودروسازان ما حرکت جدی در این عرصه آغاز نکرده‌اند.

این کارشناس همچنین ادامه ساخت خودروهای کنونی با موتورهای با مصرف سوخت پایین (مثل سه سیلندر) را به عنوان راهکاری دیگر در این زمینه عنوان و تاکیدمی‌کند: می‌توان با افزایش شمارگان تولید، ارتقای بهره‌وری و انجام یک سری کارهای مهندسی، قیمت‌ها را کاهش داد.

وی ارزانی در ایران را «مفهومی غریب» توصیف کرده و می گوید: در فضایی که کسب‌وکار و کل اقتصاد تحت‌الشعاع نرخ ارز قرار دارد، به چه چیز می توان ارزان اطلاق کرد؟

مدنی اضافه‌می کند: فراموش نکنیم در این مسیر با هزینه‌های به ظاهر ریالی (مثل تولید فولاد، مس، مواد پلیمری و غیره) مواجه‌ایم که با نوسانات ارزی دچار تغییر می‌شوند و لحاظ کردن همه این مسائل نشان می‌دهد در تولید خودرو ارزان با چه مشکلاتی مواجه‌ایم.

امیرحسن کاکایی دیگر کارشناس صنعت خودرو هم در این زمینه معتقد است: "ارزان" کلمه‌ای مبهم است که از دید خودروساز و از دید مشتریان معنایی متفاوت دارد و این ابهام سال‌ها است که برطرف نشده است.

وی می گوید: روزی که خودرو ال۹۰تولید می‌شد، قرار بود در دو کلاس ساده E۰و فول آپشن E۲عرضه شود. پیش‌بینی می‌شد بیش از ۹۵درصد متقاضیان به سمت E۰و بقیه پنج درصد به E۲تمایل نشان دهند، اما در زمان پیش ثبت‌نام عکس آن اتفاق افتاد.

کاکایی بیان می دارد: ایرانی ها دوست ندارند کالایی ارزان بخرند، اما دوست دارند با کمترین قیمت و هزینه بهترین کالا را خریداری کنند و به همین دلیل آنچه می خرند با آنچه در نظر دارند تناسبی ندارد.

وی می افزاید: در حالی که از دیدگاه مصرف‌کنندگان در شرایط کنونی چیز ارزان بی‌معنی است، اما خودروساز به دنبال ارائه محصولی است که با حذف یک سری آپشن‌ها، امکانات، قطعات و ریزه‌کاری‌های فنی تولید شود یا در آن از قطعات با کیفیت پایین‌ترین استفاده شده باشد.

استاد گروه مهندسی خودرو دانشگاه علم و صنعت از خودروهای چینی که بسیاری قطعات آنها در مقابل خودروهای آمریکایی، اروپایی و ژاپنی عمر و کارکرد پایین‌تری دارند یا دو خودرو لکسوس و تویوتا که هر دو متعلق به یک شرکت بوده، اما اولی لوکس و دومی معمولی و ارزان تر است، مثال زده و تصریح می کند: مفاهیمی که از ارزان‌سازی در ذهن خودروسازان است، چنین مفاهیمی است.

این کارشناس صنعت خودرو با اشاره به تداوم تولید «نیسان آبی» در گروه سایپا می گوید: این خودرو اگر قرار بود استانداردهای روز جهان را پاس کند، قیمتی دست کم پنج برابر قیمت فعلی داشت، اما دیگر مصرف‌کننده به سراغ آن نمی‌رفت؛ حتی در مقطعی این وانت با رنگ سفید عرضه شد و مردم از آن استقبال نکردند.

وی اظهارمی دارد: نکته اصلی این خودرو در ارزان بودن آن، همچنین قیمت بهره‌برداری و هزینه‌های اندک آن است که در نظر مصرف‌کنندگان مهم تلقی می‌شود.

کاکایی ادامه می دهد: خودرویی نظیر وانت پراید هم برای فردی که تا دیروز با موتورسیکلت به امور زندگی خود رسیدگی می‌کرد، خودرویی به‌درد بخور و حتی ایمن تلقی می‌شود.

این کارشناس صنعت خودرو همچنین به تولید پژو ۴۰۵جی. ال. آی در سال‌های گذشته اشاره می کند که هرچند با حذف برخی قطعات و آپشن‌ها ارزان‌تر تولید می‌شد، اما با استقبال مواجه نشد و مردم یک بار دیگر ثابت کردند هر کالایی که برچسب ارزان بودن به آن بخورد مورد توجه قرار نمی‌دهند.

وی یادآوری‌می کند: روزی قرار بود خودرو «کوئید» جایگزین پراید شود و پکیج آن با ۷ هزار و ۳۰۰دلار در اختیار سایپا قرار بگیرد، خودرویی که رنو برای کاهش هزینه‌های تولید حتی طراحی آن را در هند انجام داد، اما این مهم اتفاق نیفتاد.

این استاد دانشگاه اضافه می کند: در هر حال اینکه خودرویی چقدر تمام شود و آیا مورد استقبال جامعه قرار بگیرد یا خیر، دو بحث متفاوت است که باید همزمان مورد توجه قرار گیرد.

وی‌بیان‌می‌دارد: پارادوکس‌ها و تناقض‌هایی در صنعت خودروسازی وجود دارد که حتی طراحان داخلی را دچار مشکل کرده است، به عنوان نمونه از خودروساز استاندارد یورو ۵را انتظار داریم، اما در عین حال می‌خواهیم قیمت‌ها تغییر نکند، همین مساله سبب شده تا صنعت طراحی در کشورمان به خوبی رشد نکند.

کاکایی ادامه می دهد: شاید معنی ارزانی برای خودروسازان ما تولید خودروهای با ابعاد کوچکتر (که البته از فناوری پیشرفته‌تری برخوردار بوده و ایمنی مناسبی هم دارند) و شاید تولید موتورسیکلت‌های چهارچرخ (که فقط حق رانندگی با آنها در محدوده های خاصی وجود دارد و نیازمند فرهنگ‌سازی است) باشد و باید دید در کدام زمینه به جمع‌بندی می‌رسند.

تصویری برای مصرف برق در بخش خانگی

بررسی وضعیت مصرف و فروش برق گامی ابتدایی ولی اساسی برای تدوین سیاست‌های اصلاح وضع موجود است.

بخش خانگی همواره یکی از مصرف کنندگان عمده برق در مقایسه با سایر بخش‌ها بوده است. به همین دلیل، این بخش نقش بسزایی در وضعیت مصرف انرژی برق و همچنین درآمدها و هزینه‌های صنعت برق داد.

میزان مصرف برق به استثنای سال ۱۳۹۰ (پس از اجرای قانون هدفمند کردن یارانه‌ها) همواره روندی صعودی داشته به طوری که طی سال های ۱۳۸۴تا ۱۳۸۹ (برنامه چهارم توسعه) و سال‌های ۱۳۹۰تا ۱۳۹۴ (برنامه پنجم توسعه) به ترتیب حدود ۶/۷و ۴/۳درصد و در سال ۱۳۹۷نسبت به سال ۱۳۹۶معادل ۵/۱ درصد رشد یافته است. شرایط مشابهی در خصوص متوسط مصرف ماهانه برق مشترکین خانگی هم قابل مشاهده است.

سطح الگوی مصرف برق اقلیم‌های مختلف که مبنای تفکیک خانوارها به پرمصرف و کم مصرف و همچنین تعیین کننده مشترکین مشمول حمایت یا جریمه مصرف مازاد بر الگو بوده، در طول سال‌های اخیر افزایش یافته و این در حالی است که متوسط مصرف ماهانه مشترکین خانگی افزایش یافته است. در واقع این رفتار مصرفی باعث خنثی شدن سیاست کاهش مصرف و بهینگی مصرف برق در کشور شده است.

در گزارشی که به تازگی توسط مرکز پژوهش های مجلس منتشر شده، بررسی ابعاد مالی مصرف برق بخش خانگی مورد توجه قرار گرفته و در آن عنوان شده که منابع قابل وصول از محل آزادسازی نرخ برق یا یارانه پنهان مصرف برق در بخش خانگی در سال ۱۳۹۷حدود ۴/۷میلیارد دلار برآورد می‌شود.

همچنین شرایط اقلیمی اثر بسزایی در مقدار یارانه ضمنی خانوارها در مناطق مختلف کشور دارد. به طوری که در سال ۱۳۹۷یارانه ضمنی متوسط مصرف برق ماهانه در ماه‌های گرم مناطق گرمسیری نوع (۱)حدود ۳/۵برابر متوسط مصرف برق ماه‌های گرم مناطق عادی بوده است. از طرفی اعطای یارانه (پنهان) بر مصرف برق به گونه‌ای است که توزیع یارانه ضمنی برق و هزینه برق میان خانوارها در اقلیم‌های مختلف نابرابر بوده و از مبنای علمی و کارشناسی برخوردار نیست.

همچنین در این پژوهش به آسیب‌های قابل پیش بینی توجه شده و اقداماتی در جهت رفع آنها به عنوان گام‌های ابتدایی در جهت اصلاح نرخ فروش و تعرفه برق صورت گرفته است که از جمله آنها موارد زیر است:

بررسی الگوی مصرف برق خانگی و تعیین الگوی بهینه مصرف:الگوی مصرف برق طی سال‌های اخیر دچار تغییراتی شده که تغییر در سهم مصرف برق و تعداد مشترکین پر مصرف و کم مصرف را در پی داشته است. ضمن اینکه محدود کردن مشترکین به دو دسته پر مصرف و کم مصرف موجب عدم شناسایی خانوارهای مشمول حمایت و جریمه می شود. برای مثال در شرایط موجود، مصرف ماه‌های غیر گرم با الگوی مصرف ۲۰۰کیلووات ساعت، خانوارها با مصرف ۱۹۹و ۲۰۱کیلو وات ساعت را کم مصرف و پر مصرف شناسایی می کند. به دنبال این، میزان مصرف برق معادل ۲۰۱کیلو وات ساعت و یارانه ضمنی متناظر با آن در دسته پر مصرف‌ها منظور می‌شود.

یکپارچه سازی اشتراک‌های متعلق به هر خانوار:پایه‌های آماری برای بررسی وضعیت توزیع مصرف باید مربوط به خانوار باشد. زیرا ممکن است میزان مصرف انرژی برق خانوار میان اشتراک های برق تقسیم شود. در چنین شرایطی میزان مصرف واقعی خانوار و پر مصرف بودن وی قابل شناسایی نیست. در صورتی که مصرف برق اندازه گیری شده در تمامی اشتراک‌های برق مورد استفاده تجمیع شده و وی به عنوان مشترک پر مصرف شناسایی می شود.تعیین میزان سهم هزینه برق از سبد هزینه خانوار:اصلاح نرخ فروش برق در سطح رفاه خانوارهای مختلف را متاثر می‌کند. ضمن اینکه شرایط آب و هوایی کشور در مناطق و فصول مختلف موجب شده مصرف انرژی برق بسیار متفاوتی را در پی داشته باشد. بنابراین مقدار هزینه برق از سبد هزینه خانوار مبنای تعیین نرخ در هر یک از پله‌های مصرف و تمایز قیمتی میان مناطق مختلف کشور می شود.

گفتنی است: چنانچه هزینه برق و گاز در مناطق مختلف کشور مورد توجه قرار گیرد، تنظیم تعرفه برق خانگی نتایج مالی متفاوتی برای صنعت برق به همراه خواهد داشت.طراحی بازارهای قیمتی برای تشویق خوش مصرفی و اصلاح بدمصرفی:ضریب بار مصرفی مشترکین نقش موثری در هزینه تمام شده برق دارد. بهبود آن با هدایت مصرف خانوارها از زمان اوج به زمان‌های غیر اوج است.شایان ذکر است تحقق این امر نیازمند تجهیز تمام اشتراک‌های برق به دستگاه‌های اندازه گیری چند زمانه بوده که در حال حاضر برق مصرفی حدود نیمی از مشترکین بخش خانگی توسط این نوع از تجهیز اندازه گیری می‌شود.

بیمه رازی

مجمع عمومی عادی سالیانه بیمه رازی برگزارشد
مهر تایید سهامداران بر صورت های مالی بیمه رازی

مجمع عمومی عادی سالیانه بیمه رازی در روز **سه‌شنبه ۱۳۹۹/۴/۳۱** راس ساعت **۱۵** با حضور دارندگان بیش از **۷۰** درصد سهام در سالن همایش‌های شرکت برگزار شد و صورت‌های مالی منتهی به **۲۹** اسفند **۱۳۹۸** به تصویب رسید .

ریاست مجمع عمومی عادی سالیانه صاحبان سهام بیمه رازی را بهمن یزدخواستی ریاست هیأت مدیره این شرکت عهده داشت و از بین سهامداران حاضر در جلسه آقایان جلال ایراندوست و علیرضا مهر اردستانی به عنوان ناظرین و سرکار خانم حکیمه انصاری رامندی به عنوان دبیر او را در برگزاری مجمع همراهی کردند.

گزارش عملکرد هیات مدیره به مجمع عمومی توسط مهندس بختیاری مدیر عامل بیمه رازی قرائت شد و او ضمن پاسخگویی به سوالات سهامداران حاضر در جلسه از تبیین وضعیت شرکت و نوید روزهای بسیار بهتر برای بیمه رازی خبرداد.

مجمع عمومی عادی سالیانه بیمه رازی پس از شنیدن گزارش عملکرد هیات مدیره و گزارش حسابرس قانونی با شور و مشورت پیرامون موضوعات، با اکثریت آراء حاضرین در جلسه ضمن تایید گزارش هیأت مدیره و بازرس قانونی از عملکرد سال مالی ۹۸ قدردانی کرد.

۱- طبق مصوبه مجمع عمومی عادی سالیانه صاحبان سهام بیمه رازی، صورت‌های مالی مربوط به سال مالی منتهی به ۲۹ اسفند ۱۳۹۸ به تصویب رسید و با توجه به زیان انباشته شرکت دراین سال مالی بحث تقسیم سود منتفی تلقی می شود.

همچنین طبق مصوبه مجمع با رعایت ماده ۱۴۷ لایحه اصلاحی قانون تجارت، موسسه حسابرسی سامان پندار به عنوان حسابرس مستقل و بازرس قانونی (اصلی) و موسسه حسابرسی وانیا نیک تدبیر به عنوان بازرس علی‌البدل شرکت برای سال مالی ۹۹ انتخاب شدند. مجمع همچنین تعیین حق‌الزحمه بازرسان و حسابرس شرکت را به هیأت مدیره تفویض کرد.

مجمع عمومی عادی به طور فوق العاده بیمه رازی تصویب کرد تا برای هر یک از اعضای غیر موظف هیات مدیره شرکت برای سال ۹۹ مبلغ بیست و پنج میلیون ریال به‌عنوان حق حضور در هر ماه البته مشروط به تشکیل دو جلسه در ماه پرداخت شود و پاداشی به هیأت مدیره تعلق نگرفت.

طبق مصوبه مجمع صاحبان سهام بیمه رازی روزنامه های دنیای اقتصاد و اطلاعات به‌عنوان روزنامه کثیرالانتشار شرکت تعیین شدند.

عملکرد بیمه رازی درسال ۹۸

طبق گزارش منتشره قابل استناد بیمه مرکزی ایران ، صنعت بیمه کشور درسال مالی ۹۸ مبلغ ۵۹۰,۹۳۸ میلیارد ریال حق بیمه تولید کرد که سهم بیمه رازی از تولید حق بیمه سال ۹۸ مبلغ ۱۰,۱۴۹ میلیارد ریال است که در مقایسه با دوره سال قبل ۱۵ درصد رشد نشان می‌دهد وسهم این شرکت از کل بازار بیمه کشوربه ۱/۷۲ درصد رسیده است.

بیمه رازی در دوره مذکور مبلغ ۷,۹۵۰ میلیارد ریال خسارت پرداخت کرده است و نسبت به خسارات پرداختی دوره قبل ۷ درصد کاهش دارد.

ضریب خسارت در بیمه رازی ۶۳ درصد است که نسبت به دوره مشابه سال قبل ۴۱ واحد کاهش دارد.

شرکت بیمه رازی (سهامی عام)
صورت تغییرات در حقوق مالکانه
سال مالی منتهی به ۲۹ اسفند ۱۳۹۸

	سرمایه	افزایش سرمایه در جریان	اندوخته قانونی	سایر اندوخته ها	زیان انباشته	جمع کل
	میلیون ریال	میلیون ریال	میلیون ریال	میلیون ریال	میلیون ریال	میلیون ریال
مانده در ۱۳۹۷/۰۱/۰۱	۲,۰۰۰,۰۰۰	-	۱۱۳,۸۹۶	۲۰۸,۶۷۱	-۳۹,۶۸۶	۲,۲۸۲,۸۸۱
اصلاح اشتباهات (یادداشت ۲-۴-۴۶)	-	-	-	-	-۸۲۵,۹۱۴	-۸۲۵,۹۱۴
مانده تجدید ارائه شده در۱۳۹۷/۰۱/۰۱	۲,۰۰۰,۰۰۰	۰	۱۱۳,۸۹۶	۲۰۸,۶۷۱	-۸۶۵,۶۰۰	۱,۴۵۶,۹۶۷
تغییرات حقوق مالکانه در سال ۱۳۹۷						
زیان خالص گزارش‌شده‌درصورت‌های‌مالی‌سال۱۳۹۷	-	-	-	-	-۱۰۷,۷۸۸	-۱۰۷,۷۸۸
اصلاح اشتباهات (یادداشت ۱-۴-۴۶)	-	-	-	-	-۳۳۳,۰۹۰	-۳۳۳,۰۹۰
زیان خالص تجدید ارائه شده سال ۱۳۹۷	۰	۰	۰	۰	-۴۴۰,۸۷۸	-۴۴۰,۸۷۸
مانده تجدید ارائه شده در ۱۳۹۷/۱۲/۲۹	۲,۰۰۰,۰۰۰	۰	۱۱۳,۸۹۶	۲۰۸,۶۷۱	-۱,۳۰۶,۴۷۹	۱,۰۱۶,۰۸۸
تغییرات حقوق مالکانه در سال ۱۳۹۸						
سود خالص سال ۱۳۹۸	-	-	-	-	۳۳۶,۳۴۷	۳۳۶,۳۴۷
افزایش سرمایه در جریان	-	۱,۵۲۴,۰۳۹	-	-	-	۱,۵۲۴,۰۳۹
مانده در ۱۳۹۸/۱۲/۲۹	۲,۰۰۰,۰۰۰	۱,۵۲۴,۰۳۹	۱۱۳,۸۹۶	۲۰۸,۶۷۱	-۹۷۰,۱۳۲	۲,۸۷۶,۴۷۴
مانده در ۱۳۹۸/۱۲/۲۹	۲,۰۰۰,۰۰۰	۱,۵۲۴,۰۳۹	۱۱۳,۸۹۶	۲۰۸,۶۷۱	-۹۷۰,۱۳۲	

یادداشت‌های توضیحی، بخش جدایی‌ناپذیر صورت‌های مالی است.

شرکت بیمه رازی (سهامی عام)
صورت سود و زیان
سال مالی منتهی به ۲۹ اسفند ۱۳۹۸

	یادداشت	سال مالی ۱۳۹۸		سال مالی ۱۳۹۸ (تجدیدارائه‌شده)
		میلیون ریال	میلیون ریال	میلیون ریال
درآمد حق‌بیمه ناخالص	۵	۹,۲۴۹,۸۶۰		۶,۸۷۷,۰۴۵
حق‌بیمه اتکایی واگذاری	۶	-۲,۲۴۳,۳۳۸		-۱,۷۴۹,۴۳۳
حق بیمه خالص (سهم نگهداری)			۷,۰۰۶,۵۲۲	۵,۱۲۷,۶۱۲
درآمد سرمایه گذاری از محل منابع بیمه ای	۷	۲,۰۵۶,۶۱۸		۲۳۹,۹۹۰
سایر درآمدهای بیمه‌ای	۸	۴۳۱,۱۱۱		۳۳۰,۸۴۳
درآمدهای بیمه‌ای			۹,۴۹۴,۲۵۰	۵,۶۹۸,۴۴۵
خسارت و مزایای پرداختی (ناخالص)	۹	-۸,۱۹۴,۵۴۳		-۸,۰۵۶,۲۴۲
خسارت سهم بیمه‌گران اتکایی	۱۰	۱,۶۲۲,۵۹۶		۱,۲۴۴,۵۶۱
خسارت و مزایای پرداختی خالص			-۶,۵۷۱,۹۴۷	-۶,۸۱۱,۶۸۱
هزینه سهم مشارکت در منافع	۱۱	-۵۱,۳۱۶		-۳۰,۷۲۲
تغییرات سایر ذخایر فنی	۱۲	-۲۸۹,۹۶۴		۵۷۶,۸۰۹
سایر هزینه‌های بیمه‌ای	۱۳	-۱,۶۹۷,۰۷۲		-۲,۲۲۲,۵۷۶
هزینه‌های بیمه‌ای			-۸,۶۱۰,۲۹۹	-۸,۴۸۸,۱۶۹
سود (زیان) ناخالص فعالیت‌های بیمه‌ای	۱۴		۸۸۳,۹۵۲	-۲,۷۸۹,۷۲۴
هزینه‌های اداری و عمومی	۱۵	-۱,۱۳۱,۳۶۳		-۸۵۵,۹۴۹
سایر درآمدها و هزینه‌های عملیاتی	۱۶	۴۰۲,۰۹۶		۳۰,۲۱۲
			-۷۲۹,۲۶۷	-۸۲۵,۷۳۷
سود (زیان) عملیاتی			۱۵۴,۶۸۵	-۳,۶۱۵,۴۶۱
هزینه‌های مالی	۱۷	-۱۵۳,۱۰۵		-۱۱۰,۲۰۷
سایر درآمدها و هزینه‌های غیرعملیاتی	۱۸	۳۳۴,۷۶۷		۳,۲۸۴,۷۸۹
			۱۸۱,۶۶۲	۳,۱۷۴,۵۸۲
سود (زیان) قبل از مالیات			۳۳۶,۳۴۷	-۴۴۰,۸۷۹
مالیات بر درآمد	۳۱		۰	۰
سود (زیان) خالص			۳۳۶,۳۴۷	-۴۴۰,۸۷۹
سود (زیان) پایه هر سهم				
عملیاتی			۷۷	-۱,۸۰۸
غیرعملیاتی			۹۱	۱,۵۸۷
سود (زیان) پایه هر سهم	۱۹		۱۶۸	-۲۲۰

یادداشت‌های توضیحی، بخش جدایی‌ناپذیر صورت‌های مالی است.

شرکت بیمه رازی (سهامی عام)
صورت وضعیت مالی
در تاریخ ۲۹ اسفند ۱۳۹۸

دارایی‌ها	یادداشت	۱۳۹۸/۱۲/۲۹	۱۳۹۷/۱۲/۲۹ (تجدیدارائه‌شده)	۱۳۹۷/۰۱/۰۱ (تجدیدارائه‌شده)
		میلیون ریال	میلیون ریال	میلیون ریال
موجودی نقد	۲۰	۶۱۱,۷۹۳	۲۶۰,۶۴۱	۱۴۵,۳۱۵
مطالبات از بیمه‌گذاران و نمایندگان	۲۱	۵,۹۱۶,۳۱۳	۶,۳۵۱,۵۹۷	۷,۲۱۳,۰۵۴
مطالبات از بیمه‌گران و بیمه‌گران اتکایی	۲۲	۱۲۰,۲۳۳	۱۷۸,۵۷۵	۲۷,۷۸۸
سهم بیمه‌گران اتکایی از ذخایر فنی	۲۳	۳,۰۶۲,۱۲۳	۲,۲۳۵,۳۶۷	۱,۵۸۲,۲۲۳
سایر دریافتنی‌ها و پیش‌پرداخت‌ها	۲۴	۴,۱۱۵,۵۴۴	۳,۹۷۳,۵۱۶	۵۵۵,۷۹۰
تسهیلات‌اعطایی‌به‌اشخاص	۲۵	۴۴۴,۹۴۵	۱۳۹,۲۰۶	۲۱,۱۳۱
سرمایه‌گذاری در اوراق بهادار و سپرده های بانکی	۲۶	۲,۸۱۶,۴۶۴	۱,۵۴۲,۲۱۱	۴۹۳,۹۲۲
دارایی‌های ثابت مشهود	۲۷	۲,۴۱۳,۹۱۴	۱,۰۴۶,۳۲۵	۱,۶۹۲,۰۱۵
دارایی‌های نامشهود	۲۸	۱۲,۵۶۱	۱۰,۳۹۸	۴,۹۱۹
سایر دارایی ها	۲۹	۵۹۲,۰۴۲	۷۱۱,۹۹۳	۳۴۹,۹۷۲
جمع دارایی‌ها		۲۰,۱۰۵,۹۳۳	۱۶,۴۴۹,۸۲۹	۱۲,۰۸۶,۱۲۹

بدهی‌ها و حقوق مالکانه	یادداشت	۱۳۹۸/۱۲/۲۹	۱۳۹۷/۱۲/۲۹ (تجدیدارائه‌شده)	۱۳۹۷/۰۱/۰۱ (تجدیدارائه‌شده)
بدهی‌ها		میلیون ریال	میلیون ریال	میلیون ریال
بدهی به بیمه‌گذاران و نمایندگان	۳۰	۱,۵۳۲,۰۹۹	۲,۳۴۶,۰۳۳	۳۷۷,۸۰۲
بدهی به بیمه‌گران و بیمه‌گران اتکایی	۳۱	۱,۴۵۰,۵۳۳	۱,۰۳۷,۳۳۸	۴۳۱,۲۶۶
مالیات پرداختنی	۳۲	۰	۰	۰
سود سهام پرداختنی	۳۳	۵۲,۸۱۶	۵۵,۴۱۹	۲۰۰,۶۵۷
تسهیلات مالی	۳۴	۰	۵۰۰,۰۰۰	۲۰۱,۱۸۴
سایر پرداختنی‌ها	۳۵	۳,۳۹۹,۳۲۶	۲,۱۸۸,۴۷۹	۲,۲۵۷,۹۶۷
ذخیره خسارت معوق	۳۶	۲,۶۸۳,۷۲۲	۲,۴۳۸,۷۷۸	۱,۷۸۳,۹۷

حذف کارمزد پذیرش املاک

مدیر مطالعات اقتصادی و سنجش ریسک بورس کالای ایران گفت: با موافقت هیات مدیره، کارمزد پذیرش املاک در بورس کالا حذف شد.

به گزارش روابط عمومی بورس کالا، جواد فلاح گفت: کارمزد پذیرش در بورس کالا در بخش اموال غیرمنقول معادل یک در هزار ارزش ملک کارشناسی شده توسط کارشناس رسمی دادگستری و تا سقف ۵۰ میلیون تومان در نظر گرفته شده که با موافقت هیات مدیره بورس کالای ایران این هزینه تا اطلاع ثانوی از معاملات املاک حذف شد.

وی ادامه داد: طبق دستورالعمل های موجود، هر شخصی که قصد داشت ملکی را در بورس کالا پذیرش کند، باید فیش واریزی معادل یک در هزار ارزش کارشناسی شده توسط کارشناس رسمی دادگستری را به همراه سایر اسناد و مدارک لازم ارایه می کرد که این موضوع عدم مطلوبیتی را برای پذیرش در بورس ایجاد می‌کرد.

در همین زمینه، عرضه کنندگان درخواست داشتند کارمزد پذیرش املاک به دلیل احتمال عدم انجام معامله، پس از قطعی شدن معامله پرداخت گردد که حذف این کارمزد با موافقت هیات مدیره بورس کالا تا اطلاع ثانوی به تصویب رسید.فلاح در مورد میزان کارمزد انجام معامله در این بازار نیز گفت: در صورت انجام معامله روی تابلوی املاک و مستغلات، کارمزد بورس کالای ایران معادل ۵ در ۱۰ هزار ارزش معامله برای هر یک از طرفین معامله (هم خریدار و هم فروشنده) تا سقف ۱۰ میلیون تومان و کارمزد کارگزاران ۱۸ در ۱۰ هزار برای هر یک از طرفین معامله تا سقف ۱۰ میلیون تومان خواهد بود و در مجموع، کارمزد معامله برای هر یک از طرفین ۲۳ در ۱۰ هزار ارزش معامله تا سقف ۲۰ میلیون تومان است.مدیر مطالعات اقتصادی و سنجش ریسک بورس کالای ایران در مورد هزینه مبادلات در بازار سنتی مسکن نیز گفت: در معاملات سنتی بازار مسکن هزینه مبادلات شهر به شهر متفاوت است، اما کارمزد بنگاه داران در شهر تهران ۰/۵ درصد معادل ۵۰ در ۱۰ هزار ارزش معامله برای خریدار و همین مقدار برای فروشنده و برای معاملات با ارزش کمتر از ۵۰۰ میلیون تومان، لحاظ می‌شود و برای املاک با ارزش بالای این رقم ۰/۲۵ درصد معادل ۲۵ در ۱۰ هزار ارزش معامله محاسبه می‌شود. فلاح افزود: با مقایسه این میزان با کارمزد معاملات بورس می توان به وضوح مشاهده کرد که هزینه نقل و انتقالات حوزه مسکن در بورس حتی از نصف بازار سنتی نیز کمتر بوده و فروش املاک از طریق سازوکار بورس کالا تاثیر قابل توجهی در هزینه مبادلات خواهد داشت ضمن اینکه در حالی در بازار مسکن به کارمزد بنگاه داران ۹ درصد مالیات بر ارزش افزوده تعلق می‌گیرد که بورس از این مالیات معاف است.

به گزارش رسیده بورس کالا در حالی در جهت کاهش هزینه نقل و انتقالات بازار مسکن در تالار فرعی، کارمزد پذیرش املاک را حذف کرده که کارمزد معامله ملک آماده برای عرضه روز چهارشنبه در شهر جدید پردیس، براساس ارزش پایه بیش از ۱۰ میلیارد و ۶۳۹ میلیون ریال رقمی نزدیک به ۲۴ میلیون و ۴۷۰ هزار ریال برای هر یک از طرفین معامله محاسبه می‌شود که این مبلغ به مراتب بسیار پایین تر از هزینه انجام معامله در بازار سنتی مسکن و نقل و انتقالات آن است.

از سوی دیگر یک معامله‌گر کالایی ایجاد شفافیت قیمتی بازار مسکن را یکی از مهمترین مزایای این معاملات دانست و حضور پررنگ و مستمر نهادهای دولتی و بانک‌ها برای عرضه اموال مازاد را راهکار اصلی برای پا گرفتن این معاملات بیان کرد.به گفته مسئول معاملات کالا و انرژی کارگزاری تامین سرمایه نوین، اخیرا بانک اقتصاد نوین هم اقدام به پذیرش برخی املاک خود در بورس کالا کرده است تا از بستر این بازار و مزایای آن برای عرضه املاک خود استفاده کند که مسلما در صورت معامله و فروش این دارایی ها، ارزش گذاری سهام این بانک نیز برای سهامداران و سرمایه گذاران واقعی تر و راحت تر خواهد شد.در همین رابطه، خشایار دادمنش مسئول معاملات کالا و انرژی کارگزاری تامین سرمایه نوین، در مورد عرضه املاک در بورس کالا اظهار کرد: بازار مسکن در ایران همواره به عنوان یک بازار برای سرمایه گذاری بوده و تقاضای بخش سرمایه گذاری از تقاضای مصرفی آن بالاتر بوده است؛ در نتیجه اگر معاملات این حوزه در بورس کالا انجام و ثبت شود، نقش بسیار مهمی در شفافیت معاملات و قیمت خواهد داشت.وی افزود: بورس کالا به دلیل در اختیار داشتن سازوکارهای معاملاتی و راه اندازی تابلوی معاملات املاک و مستغلات می تواند بهترین محل برای انجام این معاملات داشته باشد، اما برای اینکه این معاملات رونق پیدا کرده و مورد استقبال قرار گیرد، باید اجازه دهیم چند معامله انجام شود تا نحوه تسویه معاملات و تحویل و سایر فرآیندهای معاملاتی در این بازار برای فعالان بازار مسکن اعم از عرضه کننده و متقاضیان خرید روشن شود؛ اگر این عرضه ها تداوم داشته باشد می توان به شفافیت قیمتی کمک زیادی داشته باشد.

اجرای برنامه «هر هفته یک عرضه اولیه» در بورس

رئیس سازمان بورس با بیان اینکه درخواست‌های افزایش سرمایه شرکتها، پنج روزه پاسخ داده می‌شوند، گفت: با ایجاد شرایط فنی به دنبال این هستیم که هر روز هفته، شاهد عرضه‌های اولیه در بورس باشیم.

به گزارش مهر، حسن قالیباف اصل، رئیس سازمان بورس و اوراق بهادار در جلسه هیأت نمایندگان اتاق بازرگانی تهران گفت: طی سالهای اخیر، طبقه متوسط در کشور کم شده است به این معنا که یا به طبقات بالا رفته و یا عمده آنها به طبقات پایین کوچ کرده اند، بنابراین بازار سرمایه می‌تواند حضور طبقه پایین را در اقتصاد ایران پررنگ کند.

وی افزود: حضور مردم در بورس منجر به انتفاع اقتصاد کشور و البته خود مردم خواهد شد.

رئیس سازمان بورس و اوراق بهادار گفت: با ایجاد شرایط فنی به دنبال این هستیم که هر روز هفته، شاهد عرضه‌های اولیه در بورس باشیم.

قالیباف اصل با بیان اینکه تلاش کردیم تا تسهیلاتی برای افزایش سرمایه شرکتها در بورس فراهم کنیم، گفت: دردی که در اقتصاد کشور وجود دارد، این است که بنگاه بزرگ در کشور نداریم و مرتب شعاری را تکرار می‌کنیم که کوچک زیبا است، در حالیکه بنگاههای کوچک برای یکسری از کارها مناسب هستند، اما انجام یکسری از امور نیاز به بنگاه بزرگ و تأمین مالی بزرگ دارد، بنابراین اگر بنگاه بخواهد بزرگ شود، باید سهامی عام شده و در بازار سرمایه پذیرش شود.

وی اظهار داشت: اگر قرار باشد کار بزرگی در اقتصاد ایران انجام شود، ساختار سهامی عام و تأمین مالی عام نیاز است؛ همانطور که این روش تأمین مالی در دنیا پذیرفته شده است؛ بنابراین ما هم اگر می‌خواهیم در اقتصاد دنیا حرفی برای گفتن داشته باشیم، کشور ما باید به بنگاههای بزرگ خود تکیه کند و بازار سرمایه نیز مسیر خوبی برای تحقق این هدف است.

قالیباف اصل گفت: ابتدا شرکت باید نشان دهد که مورد اعتماد جامعه سهامداری هست بعد اقدام به سهامی عام کند که البته در این صورت، مسیر تأمین مالی و بزرگ شدن آن باز می‌شود و ما نیز در بازار سرمایه از این کار استقبال می‌کنیم.

وی میزان عرضه اولیه‌ها در سال جاری را ۲۰ هزار میلیاردتومان ذکر کرد و گفت: فعالان اقتصادی به این سمت حرکت کرده اند که شرکتهای خود را در بازار سرمایه وارد کنند؛ ضمن اینکه در حوزه تأمین مالی نیز، باید به این نکته توجه کرد که یک تنوع خوبی از ابزارهای تأمین مالی در بازار سرمایه وجود دارد که موضوع افزایش سرمایه یکی از آنها است؛ ضمن اینکه دولت و مجلس هم در سال جاری به بازار سرمایه کمک کرده اند که افزایش سرمایه از محل صرف سهام صورت گیرد.

قالیباف اصل گفت: این امکان را در بازار سرمایه فراهم کردیم که بنگاه اقتصادی به ارزش بازار، افزایش سرمایه دهد و این افزایش سرمایه و رشد قیمتها، نصیب بنگاهها نیز بشود؛ این در حالی است که در گذشته، دو سال افزایش سرمایه را در اختیار هیأت مدیره قرار می‌دادند و اکنون ما به دنبال این هستیم که این عدد به ۵ سال افزایش یابد.

وی ادامه داد: این امر باعث افزایش سطح شناور شدن بازار می‌شود. البته فردا هم دومین جلسه مجلس در مورد لایحه‌ای که در آن افزایش سرمایه از محل صرف سهام مورد تاکید است، برگزار می‌شود.

رئیس سازمان بورس و اوراق بهادار با بیان اینکه سازمان بورس تلاش کرده تا سرعت تأمین مالی در بازار سرمایه افزایش یابد، خاطرنشان کرد: هم اکنون درخواست افزایش سرمایه‌ای که در سازمان بورس وارد می‌شود، پنج روزه جواب می‌گیرد.

قالیباف اصل در بخش دیگری از سخنان خود در پاسخ به سوالات اعضای هیأت نمایندگان اتاق بازرگانی تهران گفت: امکان صندوق پروژه‌ها در بازار سرمایه، سال‌ها است که وجود دارد، اما ما خط قرمزی در بازار داریم که آن هم اعتماد به بازار است؛ بنابراین اگر اعتماد از بین رود، مردم پول‌های خود را بیرون کشیده و در منزل نگهداری می‌کنند و به عبارتی، بازار مالی از هم فرومی‌پاشد؛ اما در بحث تأمین مالی پروژه‌ها، سازمان بورس فراخوانی را اعلام کرده است که بر مبنای آن، هر فردی که دارای پروژه است، اجازه می‌گیرد که شرکت سهامی عام پروژه تأسیس کرده و اجازه پذیره نویسی در بورس داشته باشد.

وی افزود: با توجه به رونق بازار، احساس ما این است که پروژه‌های بزرگ را تأمین مالی کنیم؛ اما بحث اعتماد خیلی مهم است که باید مدنظر قرار گیرد، چراکه کسی که وارد بازار سرمایه می‌شود، باید اعتماد مردم را جلب کند؛ نه اینکه یک پروژه زیان ده بوده و نیمه تمام باقی بماند. تاکنون علیرغم فراخوان‌ها، دو نهاد به ما برای تأسیس شرکت سهامی عام درخواست داده و پذیره نویسی صورت دهند.

قالیباف اصل گفت: اگر هر فردی پروژه‌ای دارد که نیاز به تأمین مالی دارد، با آمادگی بازار سرمایه مواجه می‌شود.

وی تاکید کرد: کسی که وارد بازار سرمایه می‌شود، مسئولیت ریسک مال خود را نیز پذیرفته است، اما باید توجه داشت که همه بازار سرمایه، سهام نیست؛ بلکه ابزارهای مختلفی در این حوزه وجود دارد، بنابراین فردی که وارد بازار سرمایه می‌شود، باید مشخص کند که چه درجه‌ای از ریسک را می‌پذیرد؛ این در حالی است که صندوق‌های سهامی، صندوق‌های سرمایه گذاری و مواردی از این دست با توجه به ریسک سرمایه گذاران قابل انتخاب هستند.

قالیباف اصل در باره ریزش بازار گفت: به هر حال افت و خیز طبیعت بازار است؛ این در حالی است که مردم هم باید ریسک این بازار را بپذیرند.

وی دستور داد تا برای ورود شرکت های مهندسی و پیمانکاری در بازار سرمایه مشخصاً برنامه ریزی شود.

رئیس سازمان بورس و اوراق بهادار خاطرنشان کرد: دارای فکری به صورت مستقیم قابلیت معامله دارد؛ اما دارایی فکری باید منجر به سود یا رشد سود شود، بنابراین عرضه و تقاضای سهام در بازار و قیمتگذاری که بر اساس عرضه و تقاضای خیل عظیمی از سرمایه گذاران شکل می‌گیرد، بحث دارایی فکری را قیمتگذاری می‌کند.

وی با بیان اینکه از ابتدای امسال تاکنون، چهار و نیم میلیون کد بورسی صادر شده، یادآور شد: پارسال ۸۲۰ هزار و سال ۹۷ حدود ۱۰۰ هزار کد بورسی صادر شده بود و به روال قبل اگر سالی ۵۰ هزار تا ۶۰ هزار کد بورسی صادر می‌کردیم، از نظر ما رقم بالایی بود.به گفته قالیباف اصل، تقاضای بزرگی به بازار سرمایه آمده که ۵۰ تا ۶۰ درصد آن تازه واردهایی با ۱۰ تا ۱۵ میلیون تومان سپرده هستند، ضمن اینکه هم اکنون روزانه ۱۰۰ هزار تا ۱۲۰ هزار رکورد توسط شرکت‌های بورسی صادر می‌شود و این یعنی روزانه تا ۲ هزار میلیارد تومان پول وارد بازار سرمایه می‌شود.

وی اظهار داشت: از ابتدای سال تاکنون ۱۱۰ هزار میلیارد تومان پول جدید توسط تازه واردان به بازار سرمایه وارد شده؛ در حالیکه پارسال کل پول وارد شده به بورس ۳۵ هزار میلیارد تومان بود و این میزان از نقدینگی در هر بازار و هر جایی برود باعث تورم شدید و رشد قیمت‌ها می‌شود، اما فعلاً این میزان نقدینگی در بازار سرمایه گردش می‌کند.

رئیس سازمان بورس و اوراق بهادار معتقد است که باید برنامه ریزی کرد تا این نقدینگی در بازار بماند ما هم در برنامه های خود این طور برنامه ریزی کرده ایم که نسبت نقدینگی ورودی به بازار سرمایه، عرضه‌های جدید صورت گیرد تا این نقدینگی حفظ شود.

جشنواره بورس و رسانه

برگزیدگان چهارمین جشنواره ملی بورس و رسانه، طی مراسمی با حضور رئیس سازمان بورس معرفی شدند.

به گزارش پایگاه خبری بازار سرمایه (سنا)، در این مراسم که به صورت غیرحضوری و زنده برگزار شد، آثار برتر در بخش های هفت گانه معرفی شدند.

دکتر قالیباف اصل رییس سازمان بورس و اوراق بهادار در این مراسم گفت: بازار سرمایه بازاری خبر محور است و شاید کمتر بخشی از اقتصاد همچون بورس به خبر و رسانه وابسته باشد.

دکتر حسن قالیباف اصل، با اشاره به نقش اول رسانه ها در صحنه بازار سرمایه کشور، گفت: چهارمین جشنواره بورس و رسانه درحالی برگزار شد که ما شاهد افزایش اقبال عمومی به بازار سرمایه بودیم. از ابتدای سال پنج میلیون کد معاملاتی به خانواده بازار سرمایه اضافه شد و تعداد کدها از ۱۰ میلیون ابتدای سال به ۱۵ میلیون رسید.

وی ادامه داد: همزمان آزاد سازی سهام عدالت چشم انداز جدیدی پیش روی بازار سرمایه قرار داد و رشد و عمق بازار دو چندان شد و جمعیت ۴۵ میلیون نفری به جمع سهامداران بورسی اضافه شد.

رییس سازمان بورس افزود: در چنین شرایطی باید بیش از گذشته به امر آموزش و فرهنگ سازی توجه کرد و یکی از بهترین ابزارها برای افزایش آگاهی و انتقال دانش تخصصی به جامعه، رسانه است.

رییس سازمان بورس و اوراق بهادار با اشاره به اینکه بازار سرمایه شرایط بی سابقه ای را تجربه می کند، افزود: نحوه سرمایه گذاری صحیح، ورود غیر مستقیم افراد غیر حرفه ای به بورس، پرهیز از رفتار هیجانی، دوری از شایعات، مراجعه به مشاورین و متخصصین حرفه ای دارای مجوز و مواردی از این دست مفاهیمی است که بار انتقال آن به آحاد جامعه، بر دوش رسانه ها است.

وی ادامه داد: امروز مالکین سهام عدالت، جامعه بزرگ مخاطبین رسانه ها هستند اما بسیاری از آنها اطلاعات کافی در مورد بازار سرمایه ندارند و انتقال دانش و آگاهی به این بخش از هموطنان بر دوش رسانه است.

رییس سازمان بورس ضمن قدردانی از برگزار کنندگان چهارمین جشنواره بورس و رسانه و با اشاره به استقبال گسترده از این رویداد، گفت: کار رسانه و خبر شبانه روزی و سخت است و نمی توان از زحمات اصحاب رسانه به ویژه افراد فعال در حوزه تخصصی بازار سرمایه قدردانی کرد، اما تاکید می کنم که برگزاری این رویداد پیام همراهی نهاد ناظر بازار سرمایه با خبرنگاران است.

در ادامه این مراسم یاسر فلاح رییس ستاد برگزاری چهارمین جشنواره بورس و رسانه گفت: امسال ۲۵۰ خبرنگار ۹۰۰ اثر خود را به دبیرخانه جشنواره بورس و رسانه ارسال کردند و استقبال از این رویداد ما را برای تداوم این راه مصمم تر کرد.

وی ادامه داد: روند رو به رشد بازار سرمایه مسئولیت رسانه ها را نسبت به گذشته دو چندان کرده و وظیفه آنها را در حوزه آموزش، فرهنگ سازی و خبر رسانی سنگین تر کرده است.رییس ستاد برگزاری چهارمین جشنواره بورس و رسانه ادامه داد: پرهیز از هیجان، نگاه بلند مدت، دوری از شایعات، صبوری، نگاه تحلیل محور و مواردی از این دست مفاهیمی است که بسط آنها در جامعه تنها با کمک رسانه ها امکان پذیر است.

در پایان این مراسم بیانیه هیات داوران چهارمین جشنواره بورس و رسانه صادر شد.در پایان این مراسم هم اسامی برندگان بخش های مختلف جشنواره اعلام شد.

عوامل بنیادی بازار سرمایه تغییر نکرده است

مدیر نظارت بر بورس های سازمان بورس و اوراق بهادار، با اشاره به اینکه عوامل بنیادی بازار تغییری نکرده اند، تاکید کرد: وضع کنونی بازار فرصتی برای سرمایه گذاری یا تجدید نظر در پرتفوی است و عوامل غیر بنیادی نمی تواند و نباید اثر شدید بر قیمت سهام و تصمیمات سرمایه گذاران داشته باشد.

محسن خدابخش در گفتگو با پایگاه خبری بازار سرمایه (سنا) اظهار داشت: از آنجا که بازار سرمایه نسبت به بازارهای موازی بازدهی بیشتری عاید سرمایه گذاران کرده است، طبیعتا ممکن است ریسک های بیشتری را هم متوجه سرمایه گذاران کند. پس سهامداران، مخصوصا آنها که ریسک بیشتری می پذیرند و به طور مستقیم سرمایه گذاری می کنند، به ریسک های ویژه بازار و صنعت و نقدشوندگی سهم ها توجه کافی داشته باشند.

وی به کاهش ۱۰ تا ۱۵ درصدی برخی سهم ها در چند روز اخیر اشاره کرد و با بیان اینکه در بحث سرمایه گذاری ، صف نشینی پدیده مورد قبولی نیست، افزود: برخی افراد در چند روز گذشته با قیمت هایی بالاتر از قیمت امروز متقاضی خرید بودند، در حالی که خود با قیمتی پایین تر فروشنده بودند؛ بنابراین وضع کنونی بازار برای برخی سرمایه گذاران فرصتی مناسب برای سرمایه گذاری خواهد بود.

خدابخش اظهار داشت: از دید تحلیلگران، در چند روز اخیر عواملی همچون بحث های سیاسی، فروش اوراق سلف نفتی به مردم، نرخ ارز ، فروش سهام عدالت و مباحثی از این دست بازار را تا حدودی متاثر کردند.

وی افزود: در مبحث صندوق دارا دوم که متشکل از سهام پالایشی هاست، عرضه یا عدم عرضه آن قاعدتا بر سود آوری شرکت های پالایشی یا شرکت هایی که بر مبنای آن تشکیل صندوق می دهند، تاثیر ندارد.خدابخش در پاسخ به سوالی در مورد تاثیر فروش سهام عدالت بر بازار هم گفت: از آنجا که فروش سهام عدالت درصد بالایی از ارزش معاملات روزانه بازار را تشکیل نمی دهد، تاثیر این فروش هم بر بازار چشمگیر نخواهد بود.همچنین روش های دیگری هم برای فروش سهام عدالت از جمله فروش به قیمت پایانی و بعد از بازار در نظر گرفته شده است که می تواند مدنظر کارگزاران قرار بگیرد.

از سوی دیگر دبیر انجمن صنفی صنعت پالایش نفت گفت: قیمت فروش نفت خام به پالایشگاه ها، به جای میانگین قیمت محموله های صادراتی منطقه در مصوبه قبلی، به میانگین ماهانه محموله های صادراتی کشور تغییر کرده است و جزییات این تغییرات متعاقبا اعلام خواهد شد.

به گزارش پایگاه خبری بازار سرمایه (سنا)، ناصر عاشوری، اضافه کرد: به دستور وزیر نفت، کلیات این طرح نهایی شده و جزییات آن شامل فرمول قیمت گذاری و محاسبه آن در حال بررسی است.

وی اضافه کرد: این مصوبه اثر مثبتی بر عملکرد پالایشگاه ها خواهد داشت، زیرا میانگین قیمت محموله های صادراتی کشور به دلیل شرایط تحریم بسیار پایین‌تر از میانگین قیمت محموله های صادراتی نفت خام منطقه است.

عاشوری افزود: براین اساس پالایشگاه های خصوصی کشور شامل پالایشگاه های تهران، اصفهان، تبریز، کرمانشاه، بندرعباس، ستاره خلیج فارس، لاوان، شیراز و دو پالایشگاه دولتی شامل پالایشگاه های آبادان و اراک با تغییراتی در نحوه قیمت گذاری خوراک خود که نفت خام است، مواجه خواهند شد.

شفافیت فروش سهام عدالت

شرکت سپرده گذاری مرکزی اوراق بهادار و تسویه وجوه، روزانه مواردی را که در مرکز پیام، تحت عنوان تخلف کارگزاری ها به ثبت می رسد، گزارش گیری کرده و به کارگزاران ابلاغ می کند همچنین در مورد عدم پاسخگویی به مشتریان سهام عدالت به آنها اخطار داده می شود.

حسین فهیمی مدیرعامل سمات و سخنگوی ستاد آزادسازی سهام عدالت در گفتگو با پایگاه خبری بازار سرمایه (سنا)، در باره نحوه آزادسازی سهام عدالت بیان داشت: بر اساس تصمیمات اتخاذ شده در شورای عالی بورس،معادل ۳۰ درصد سهام عدالت در خرداد و ۳۰ درصد عید غدیر آزادسازی شد، مابقی سهام در دهه فجر آزادسازی خواهد شد، اما بر اساس تصمیم شورای عالی بورس، همچنان سفارش فروش ها به صورت تجمیعی و در کارگزاری ها صورت خواهد گرفت.

وی ادامه داد: سهامداران سهام عدالت برای فروش سهام خود باید در ابتدا به کارگزار خود مراجعه کنند و میزان فروش سهم و نماد مورد نظر را انتخاب کرده و دستور فروش را به کارگزار ابلاغ کنند.

فهیمی با اشاره به اینکه روش کاستودین یکی از روش های موفق در دنیاست، تصریح کرد: از همین رو، سازمان بورس و شرکت سپرده گذاری مرکزی تصمیم دارد تا این روش را برای سهام عدالت اجرایی کند.

مدیرعامل سمات با اشاره به اینکه همه کارگزاران سهام عدالت و شعب بانک های منتخب موظف هستند به مشتریان سهام عدالت با شفافیت کامل پاسخگو باشند، در مورد تخلف کارگزاری ها در زمینه فروش سهام عدالت بیان داشت: ما روزانه مواردی که در مرکز پیام، تحت عنوان تخلف کارگزاری ها به ثبت می رسد را گزارش گیری کرده و به کارگزاران ابلاغ می کنیم و در مورد پاسخگویی به مشتریان سهام عدالت به آنها اخطار می دهیم.

سخنگوی ستاد آزادسازی سهام عدالت در ادامه اشاره داشت: هم اکنون بسیاری از مشمولانی که روش غیر مستقیم را انتخاب کرده اند شماره شبای نادرست را در سیستم به ثبت رسانده اند که لازم است با مراجعه به سامانه sahamedalat.ir نسبت به ویرایش شماره شبا اقدام کنند.

فهیمی در مورد ویرایش شماره همراه در سامانه سهام عدالت بیان داشت: امکان ویرایش شماره همراه در سامانه sahamedalat.ir ایجاد شده است و مشمولانی که سابق بر این شماره همراه خود را اشتباه وارد کرده و نیاز به ویرایش دارند با مراجعه به این سایت و ثبت شماره همراهی که به نام خود مشمول است، می توانند ویرایش را صورت داده و میزان دارایی خود را مشاهده کنند.

همچنین مدیر آموزش و فرهنگ‌سازی شرکت اطلاع‌رسانی و خدمات‌رسانی بورس گفت: تعداد دارندگان کد بورسی در کشور به ۵۰ میلیون نفر رسیده است که عمده این افراد سهام عدالت دارند.

بهنام بهزادفر، با اشاره به این موضوع که بازار سرمایه جذابیت‌های زیادی دارد، گفت: در بازار سرمایه مزیت‌هایی از قبیل ورود با سرمایه کم، یادگیری آسان در کسب و کار، حضور شرکت‌های بزرگ و حمایت دولت باعث شده مردم در این بازار حضور چشمگیری داشته باشند.

وی ادامه داد: بازدهی بازار سرمایه در بلندمدت معمولاً از بازارهای موازی مثل مسکن، سکه، طلا و یا شرکت‌های تولید محور بالاتر است با وجود اینکه این بازارها در کشور رشد بالایی داشته اند، اما رشد بازار سرمایه هم می‌تواند از این بازارهای موازی بالاتر باشد همین موضوع باعث شده است که مردم سرمایه شان را به این بازار بیاورند.

بهزادفر با اشاره به اینکه سرمایه‌گذاری در بازار سرمایه از سه راه می‌تواند به رشد تولید کمک کند، گفت: این اقدامات عبارت است از عرضه اولیه سهام شرکت‌ها، افزایش سرمایه از محل آورده نقدی و انتشار اوراق مشارکت شرکت‌ها.وی ادامه داد: در مورد کدهای بورسی که صادر شده امسال نسبت به پارسال رشد قابل توجهی داشته ایم، در سال ۹۸ تعداد کدهای بورسی که صادر شده ۸۲۰ هزار کد بوده و این عدد امسال به یک میلیون و ۶۰۰ هزار کد بورسی در سه ماهه اول سال رسیده همچنین ثبت‌نام سجام پارسال سه میلیون بوده و امسال به ۱۰ میلیون رسیده است.بهزاد فر گفت: برای ورود به بازار سرمایه محدودیتی وجود ندارد؛ به همین دلیل است که عمدتا همه اقشار جامعه با هر نوع اطلاعاتی از بازار سرمایه وارد این بازار شده اند حتی برخی از افرادی که وارد این بازار شده اند سواد بورسی ندارند. البته در دنیا این افراد راه‌های غیر مستقیم را مثل شرکت‌های سبدگردان و صندوق‌های سرمایه‌گذاری شرکت‌ها انتخاب می‌کنند تا از مزیت حضور در بازار سرمایه به خوبی استفاده کنند؛ موضوعی که در کشور ما کمتر اتفاق افتاده است و اجباری هم برای مردم وجود ندارد که راه غیرمستقیم را انتخاب کنند.

نیازمندیهای اطلاعات
نیازمندیها تلفنی آگهی می‌پذیرد ۲۲۲۲۵۳۳۳-۰۲۱
شماره نمابر نیازمندیها ۲۲۲۲۴۸۸۶-۲۲۲۲۴۹۶۳

پیامهای شخصی کد ۱۷۰۰

کارت دانشجویی امیررضا عباسیان به‌شماره ۹۸۱۱۰۴۸۱۱۴ دانشگاه کردستان ارشد بازاریابی در ورزش مفقود و از درجه اعتبار ساقط است. سنندج

جواز اسلحه دولول شکاری کالیبر ۱۲ ساخت ترکیه به شماره سلاح ۲۳۳۶ به نام آقای منصور حیدری فارسانی مفقود گردیده اعتبار ندارد. (شهرکرد)

پیامهای شخصی ۲۰ گمشده

مفقودی سند وکارت سبز موتورسیکلت شماره پلاک ۵۳۳-۱۳۲۷۶ شماره موتور ۹۳۲۰۴۰۸۸ و شماره تنه A۶۵۸۴۴۷ به نام میلاد اسماعیلی مفقود گردیده و از درجه اعتبار ساقط است. شازند اسماعیلی

برگ سبز هایما ۹۸ سفید به ش پلاک ۲۶۹ج۱۶ ایران ۵۲ و ش شاسی KY۰۰۱۵۳۵ مفقود گردیده و فاقد اعتبار می‌باشد.

فاکتور فروش کارخانه (سند کمپانی) وانت نیسان ۲۰۰۰ رنگ آبی آسمانی- روغنی مدل ۱۳۶۴ به شماره موتور ۰۱۶۰۳۲ و شماره شاسی ۰۲۸۳۱۰ و پلاک ۱۹۱س۲۶ ایران ۱۵ به نام رضا پوردار داش مفقود شده و از درجه اعتبار ساقط است.

برگ سبز وانت زامیاد به شماره شهربانی ۱۴۴ب۹۱ ایران ۲۵ به شماره موتور Z۲۴۷۱۷۴۹Z و شاسی NAZPL۱۴۰BG۰۴۵۱۳۵ به نام جلال محمدتقی دوست مفقود گردیده از اعتبار ساقط است. (مراغه)

شناسنامه مالکیت یک دستگاه خودروی سواری کیا اسپورتیج مدل ۲۰۱۵ به رنگ سفید به شماره موتور G۴NAEU۳۲۵۴۸۳ و شماره شاسی: U۵YPB۸۱A۴FL۵۰۵۴۴۹ و شماره پلاک: ۲۶۲۸۴ به نام بهروز ابراهیمی مفقود و از درجه اعتبار ساقط می‌باشد. آبادان

برگ سبز سواری تیبا ۲ هاچ‌بک مدل ۱۳۹۹ پلاک ۱۲۶ج۱۴ ایران ۷۹ موتور ۸۹۶۲۱۵۲/M۱۵ شاسی NAS۸۲۱۱۰۰L۱۲۶۳۶۴ مفقود فاقد اعتبار است. شلمان

شناسنامه خودرو سواری سایپا ۱۳۱SE مدل ۹۶ به رنگ سفید به شماره پلاک ۹۴-۲۵۱ب۹۹ شماره موتور M۱۳/۶۰۳۵۸۰۹۹ و شماره شاسی NAS۴۱۱۱۰۰H۳۴۱۳۱۷۲ به نام صدیقه ناصری مفقود گردیده و از درجه اعتبار ساقط می‌باشد. (بندرعباس)

سند کمپانی سواری پژو پارس مدل ۱۳۹۷ رنگ سفید روغنی شماره موتور ۱۸۱B۰۰۵۵۵۸۰ شماره شاسی NAAN۱۱FEvJH۵۵۳۹۸۰ پلاک ۱۱۴۲۱۷-۹۳ متعلق به محمدجواد سالخورده مفقود و از درجه اعتبار ساقط است. (زرین‌دشت-غلامی)

سند کمپانی و برگ سبز (سند مالکیت) سواری پژو پارس ئی ال ایکس مدل ۱۳۸۴ رنگ نقره‌ای-متالیک به شماره پلاک ۶۱-۵۸۴د۸۳ شماره موتور ۱۲۶۸۴۰۰۰۲۵۴ و شماره شاسی ۱۱۳۰۲۰۲۷ مفقود و از درجه اعتبار ساقط می‌باشد. بانه

«آگهی فقدان مدرک تحصیلی» (نوبت سوم)
مدرک فارغ التحصیلی این جانب نسترن میربها، فرزند کاهران به شماره شناسنامه ۳۵۵۰ شناسه‌ی ملی ۰۰۶۱۲۷۹۹۹۴ صادره از تهران در مقطع کارشناسی رشته میکروبیولوژی صادره از واحد دانشگاهی گرگان با شماره‌ی ۷۷/۸/۳۰-۱۶۱۸۰ مفقود گردیده است و فاقد اعتبار می‌باشد. از یابنده تقاضا می‌شود اصل مدرک را به دانشگاه آزاد اسلامی واحد گرگان به نشانی: گرگان-بزرگراه شهید گلاتری (کمربندی)-خیابان دانشگاه آزاد اسلامی-مجتمع دانشگاه آزاد اسلامی گرگان ارسال نماید.

سند مالکیت و سند فروش اتوبوس بنز پلاک ۳۳-۶۲۴۷۵۷ موتور ۶۰۳۸۳۶۷ شاسی ۳۷۲۱۲۱۰۰۰۳۱۲۴ مفقود و فاقد اعتبار است.

برگ سبز وکارت پژو پارس مدل ۹۵ پلاک ۷۷-۴۹۸ج۳۴ ش موتور ۱۲۴۹۰۳۱۴۸۹۶ شاسی NAAN۰۱CA۴CK۳۴۷۰۴ به نام جلال رضایی جعفری مفقود و از درجه اعتبار ساقط است. زواره

برگ سبز و سند خودرو سواری ریوال ایکس ۱۵۰۰ رنگ سفید-روغنی مدل ۱۳۸۷ به مالکیت شبنم نادری دلپاک به شماره موتور ۱۰۵۳۷۲۷ به شماره شاسی: NAS۶۱۰۰۲۲۸۱۱۵۵۴۴۱ به شماره پلاک ۸۴۴۵۵ب۸۳ مفقود شده و از درجه اعتبار ساقط است.

پذیرش ۱۰ نفر
بازاریاب کارمندفروش فروشنده
(ساکنین بومی تهران و کرج)
در قسمت دفتری کمپانی
۵م ثابت + پورسانت + ناهار
۴۴۲۰۶۳۹۶

کارت ماشین رنو استپ‌وی به شماره پلاک ۹۹۸ و ۴۵ ایران ۱۱ و شماره موتور K۴MC۶۹۷- W۰۳۹۷۴۵ شماره شاسی NAPBSRBYNJ۱۱۰۸۰۲۳ به نام شیدا مرچانت مفقود گردیده و از درجه اعتبار ساقط می‌باشد.

سند کمپانی و شناسنامه مالکیت خودرو کامیون کمپرسی ایویکوتیپ H۳۳۰-۳۶ رنگ سفید روغنی مدل ۱۳۷۱ شماره موتور ۲۷۹۶۹۸ شماره شاسی ۱۲۶۹۴۵ شماره پلاک ۷۲ ایران ۹۴۳ع۱۲ به نام محمدحسین حسنی انار مرزی فرزند علی مفقود گردیده و فاقد اعتبار است. گناوه-خالقی

«مفقودی مدارک موتورسیکلت» برگ سبز و کارت موتورسیکلت هندا ۱۲۵ ساوین به شماره پلاک: ایران-۶۱۳-۷۱۹۷۲ و شماره موتور: ۰۵۰۶۹۸۶۴ و شماره تنه: ۸۷۸۷۲۳۷ مفقود گردیده و از درجه اعتبار ساقط است. «قم»

سند کمپانی و شناسنامه مالکیت خودرو سواری هاچ‌بک سیستم جک مدل ۱۳۹۷ تیپ S۵AT رنگ سفید روغنی شماره موتور HFC۴GA۳۱DJ۰۰۱۱۳۱۵ شماره شاسی: NAKSH۷۳۲۴JB۱۶۵۱۸۲ شماره پلاک ۵۸ ایران ۲۷ج۲۸ به نام محمود کیگانی فرزند خداداد مفقود گردیده و فاقد اعتبار است. گناوه-خالقی

سند و برگ سبز سواری سمند LXXU۷ مدل ۱۳۹۷ موتور ۱۲۴K۱۲۸۰۸۵۳ شاسی NAAC۹۱CE۵JF۳۹۷۳۷۳ پلاک ۹۳-۲۸۵ل ۳۱ مالک طیب بهمن‌خواه مفقود گردیده و از درجه اعتبار ساقط است. لارستان

آگهی مفقودی
برگ سبز خودرو سواری فولوکس واگن مدل ۱۹۶۵ به رنگ مشکی معمولی به شماره انتظامی ۶۴-۱۶۹ج۱۹ و به شماره موتور ۸۹۰۷۳۶۱ و شماره شاسی ۱۱۵۱۲۰۱۲۷ مفقود گردیده و از درجه اعتبار ساقط می‌باشد. «یزد»

برگ سبز و برگ کمپانی (سند فروش) خودرو سواری پراید سایپا ۱۴۱ آی مدل ۸۶ ش پلاک

سرمایه‌گذاری ۴ هزار میلیارد تومانی ستاد اجرایی فرمان امام(ره) در سیستان و بلوچستان

مخبر از طرح های اشتغالزایی در زاهدان دیدن کرد

زاهدان-خبرنگار اطلاعات: رئیس ستاد اجرایی فرمان حضرت امام (ره) از امضای تفاهم‌نامه ۴هزار میلیارد ریالی با استانداری سیستان و بلوچستان برای راه‌اندازی ۲۴هزار طرح اشتغالزایی در این استان خبر داد.

محمد مخبر در حاشیه سفر به این استان در جمع خبرنگاران افزود: حدود ۲سال قبل با دعوت استاندار به این استان سفر کردیم که این حضور منجر به امضای تفاهم‌نامه‌ای با اعتبار یکهزار میلیارد تومان در بخش اشتغالزایی و زیربنایی منطقه شد.

وی ادامه داد: ستاد اجرایی فرمان حضرت امام(ره) فراتر از برنامه پیش‌بینی شده در کمتر از ۲سال حدود ۲هزار و ۲۰۰میلیارد تومان در سیستان و بلوچستان سرمایه‌گذاری کرد که با این حجم سرمایه‌گذاری از ۳۰هزار شغل پیش‌بینی شده، ۵۶هزار شغل ایجاد شد.رئیس ستاد اجرایی فرمان حضرت امام (ره) تاکید کرد: پروژه‌هایی مانند مدرسه‌سازی، آب‌رسانی و مراکز درمانی در این مدت در سیستان و بلوچستان اجرا شده که این طرح‌ها آماده و یا در حال تحویل هستند.وی افزود: دیروز یک تفاهم‌نامه ۴هزار میلیارد تومانی برای ۲۴هزار طرح با هدف ایجاد ۷۰هزار شغل در سیستان و بلوچستان منعقد شد که براساس آن قرار است در زمینه‌های مختلف از جمله اشتغال‌های خرد و خانگی کار انجام شود.مخبر ادامه داد: برای فاز دوم این تفاهم‌نامه تلاش می‌شود به حدود ۲۵درصد تامین گوشت کشور از طریق این استان برسیم. همچنین یکی دیگر از اقدامات انجام شده در سیستان و بلوچستان فعالیت شرکت‌های دانش‌بنیان و استارت آپ است که ایده‌های خوبی از سراسر این استان جمع شده است که برخی از آن‌ها در سطح ملی کاربرد دارد. بنا به این گزارش ستاد اجرایی فرمان حضرت امام(ره) در سیستان و بلوچستان تاکنون با اجرای ۱۰هزار و ۶۰۲طرح افزون بر ۱۰هزار و ۷۲۸میلیارد تومان در این استان سرمایه‌گذاری کرده است که عمده این سرمایه‌گذاری‌ها با افزون‌بر ۸۷۵میلیارد تومان به توانمندسازی اقتصادی، کارآفرینی و بیش‌از ۷۷میلیارد تومان به مدرسه سازی اختصاص دارد.

همچنین بنیاد برکت اجرای طرح‌های اقتصادی اجتماع محور(سحاب) را در ۲۰شهرستان با هدف ایجاد ۲۲هزار و ۵۰۰فرصت شغلی در زمینه‌های پرورش دام سبک، بلدرچین، زنبورداری، خیاطی و سایر مشاغل خرد خانگی مورد توجه قرار داده است. تاکنون برای ۲۷هزار و ۲۳۱نفر در سیستان و بلوچستان با راه‌اندازی ۹۰۷۷طرح با حجم سرمایه‌گذاری ۸۳۶۴میلیاردریال اشتغال ایجاد شده است.بنا به این گزارش همچنین در جریان سفررئیس ستاد اجرایی فرمان حضرت امام (ره) به استان سیستان و بلوچستان ، ۹ مرکز جامع سلامت در نقاط مختلف استان به طور همزمان به بهره برداری رسید.

نوبت به تاراج خاک جنگل‌های هیرکانی رسید؛ هر ۱۰ کیلوگرم ۲۰هزار تومان!

سرویس شهرستان ها: جنگل‌های شمال، فرصتی مناسب برای سودجویان محسوب می‌شود چرا که همانند گوسفندی است که پس از ذبح، از کله و پاچه آن هم نمی‌توان گذشت، در واقع جنگل‌های هیرکانی در کنار همه فواید و آثار مثبتی که دارد،موقعیتی بسیار ویژه برای افرادی است که هم چوب آن را قاچاق می‌کنند و هم خاک بکرش را، خلاصه این که دیری نخواهد پائید که جنگل‌های هیرکانی که به ثبت جهانی هم رسیده است، به بیابان بدل خواهد شد.

مصائب جنگل‌های شمال، تمامی ندارد، یک روز صدای اره‌های قاچاقچیان چوب از دل جنگل شنیده می‌شود و روزی دیگر، خاک آن را به تاراج می‌برند. این ایام هم که دیگر مدل قاچاق از شکل سنتی آن کاملا تغییر کرده است، دیگر، کمتر نیسان یا کامیونی خواهید دید که الوارهای چوب‌های بی‌نظیر و گرانقیمت در پشت آن وجود داشته باشد و از ایستگاه‌های نگهبانی به آسانی بگذرد بلکه تفریح خانوادگی دلیلی شده است تا جنگل‌های هیرکانی از درون تهی شود.

یک فروشنده غیرمجاز خاک جنگلی در گفتگو با ایسنا می گوید: خاک اطراف درختان موجود در جنگل هیرکانی، به شدت خریدار دارد و به همین منظور، هر فردی به هر نحوی می‌خواهد این خاک را جمع‌آوری کند و به فروش برساند. خاک جنگل برای مصارف مختلفی به ویژه در حیاط خانه ها و استفاده در باغ‌ها و باغچه‌ها کاربرد دارد اما باید مواظب بود که به دلیل هوموس بالا، بیش از حد استفاده نشود.

خاک پای درختان، به دلیل نزدیکی به ریشه و مواد مغذی در آن، برای رشد گیاه بهتر است، به همین دلیل این بخش از خاک گران‌تر است البته مشتری نمی‌داند که چه خاکی به آنها می‌دهیم اما همین که نام خاک جنگلی روی آن است، کافی است!

وی می‌افزاید:بیشتر ایستگاه‌های نگهبانی بر روی چوب حساس هستند و خاک برای بسیاری از آنها اهمیتی ندارد، خرید و فروش خاک‌های جنگلی در چند ماه اخیر رونق مناسبی پیدا کرده است، البته این موضوع در بهار و تابستان هر سال بهتر از نیمه دوم سال است.

این فروشنده غیرمجاز خاک جنگلی در پایان درباره قیمت خاک تاکید می کند:مشتری قیمت خاک را تغییر می‌دهد، به عنوان مثال مشتری به دنبال خاک بسیار تیره اراضی جنگلی است که این خاک برای هر ۱۰کیلوگرم تا ۴۰هزار تومان به فروش می‌رسد اما اگر مشتری خاک جنگل بدون هیچ شرایط خاصی را بخواهد، می‌تواند تا هر ۱۰کیلوگرم ۲۰هزار تومان هم خریداری کند.

البته مصائب جنگل‌های هیرکانی فقط مربوط به خاک آن نیست، قاچاقچیان چوب هم به راحتی به جنگل می روند. قاچاقچی‌های چوب آنقدر خیالشان راحت است که درختان کنار جاده را قطع می‌کنند و جاده جنگلی مسدود می‌شود؛ چوب راش با قطر ۷۰سانتیمتری را وسط جاده جنگلی منتهی به معدن زغال سنگ که در بالاترین نقطه قلب جنگل‌های شمال، قرار دارد، رها می کنند و جلوی عبور خودروهای سنگین حمل زغال سنگ را می‌گیرند و در مواردی حتی با وقاحت از رانندگان حمل مواد معدنی می‌خواهند که کمک‌شان کنند تا چوب‌ها را سریع‌تر از وسط جاده جمع کنند.

اظهارات یک مسئول درباره غارت خاک جنگل‌های هیرکانی

معاون امور جنگل گیلان، قاچاق چوب، لاش‌برگ و خزه را از معضلات جنگل‌های هیرکانی می داند و می گوید: سودجویان با شناختی که نسبت به گونه‌های جنگلی دارند به سمت خاک‌های مناسب‌تر گرایش پیدا می‌کنند.

مهندس محمدرضا عبدالهی در گفتگو با ایسنا، با بیان این که جنگل‌های هیرکانی به واسطه ارزشمندی آنان همواره مورد طمع افراد سودجو بوده است، می افزاید: در گذشته شاهد استفاده افراد از خاک جنگل برای مصارف شخصی در باغچه و گلخانه بودیم، اما اکنون این برداشت‌ها به طور سیستمی و قاچاقی انجام می‌شود.

وی توجه سودجویان به خاک جنگل‌های هیرکانی را ناشی از وجود مواد آلی می داند و می افزاید: لاش‌برگ‌ها و هوموس آلی موجود در جنگل‌ها خاک آنجا را برای برای کارهای باغبانی و فضای سبز و گل‌فروشی‌ها مناسب کرده است.

معاون امور جنگل اداره‌کل منابع طبیعی و آبخیزداری گیلان، دست اندازی به خاک جنگل را یک پدیده جدید نمی داند و می گوید: امروزه با حجم زیاد برداشت به ویژه در مناطق جنگلی دارای گونه‌های پهن‌برگ همچون انجیلی و ممرز مواجه هستیم، زیرا لاش‌برگ‌های موجود در این خاک‌ها حاوی مقدار زیادی مواد آلی است.

عبدالهی، با بیان این که خاک پای برخی از درختان حالت اسیدی دارد، تاکید می کند: سودجویان با شناختی که نسبت به گونه‌ها دارند به سمت خاک‌های مناسب‌تر گرایش پیدا می‌کنند.

وی برداشت خاک جنگل را موجب کاهش مواد آلی موجود در خاک برای رشد درختان می داند و تاکید می کند: خاک جنگل بستری برای نشستن بذر درختان و زادآوری جنگل است. همچنین میکرو ارگانیسم‌های موجود در خاک موجب تجزیه لاش‌برگ‌ها و تبدیل آنها به خاک می‌شود، اما برداشت غیر مجاز و قاچاقی و بیش از حد خاک جنگل، به مرور به احیای جنگل‌ها لطمه می‌زند.

معاون امور جنگل گیلان،از قاچاق چوب، لاش‌برگ و خزه به عنوان دیگر معضلات جنگل‌های هیرکانی یاد می کند و می گوید: سودجویان با برداشت خزه درختان از آن برای کارهای تزیینی استفاده می‌کنند لذا نیروهای حفاظتی و جنگلبانان علاوه بر قاچاق چوب، نسبت به قاچاق خاک و لاش‌برگ هم حساسیت پیدا کرده‌اند.

وی مشکل اصلی اراضی جنگلی را تصرف و ریختن زباله و پسماند در داخل جنگل اعلام می کند و ادامه می دهد: شیرابه‌های تصفیه نشده علاوه بر این که ریشه درختان را می‌سوزاند و آنها را خشک می‌کند، کم کم وارد سفره‌های زیرزمینی می شود و با آلوده کردن منابع آب و خاک، حیات جنگل‌ها را در آینده به خطر می‌اندازد.

عبدالهی با تاکید بر این که شیرابه زباله برای درختان سم است، تاکید می کند: در چندین نقطه از گیلان همچون سراوان، لاهیجان و لنگرود زباله و پسماند مستقیما وارد بدنه جنگل می‌شود و شیرابه‌های آن جنگل‌های پایین‌دست را هم آلوده می‌کند .

وزیر علوم: نیمسال آتی دانشگاه ها مجازی برگزار می شود

سرویس شهرستان ها: وزیر علوم، تحقیقات و فن آوری به برگزاری آزمون سراسری با رعایت پروتکل‌های بهداشتی از امروز تا یکم شهریورماه در سطح کشور اشاره کرد و گفت: خانواده‌ها با اطمینان خاطر فرزندانشان را راهی کنکور کنند.

دکتر منصور غلامی، وزیر علوم، تحقیقات و فن آوری در نشست معاونان آموزشی دانشگاه‌های سراسر کشورکه به طور مجازی برگزار شد، با اشاره به کسب تجربه آموزش مجازی در سطح دانشگاه‌های کشور، افزود: به دلیل شیوع ویروس کرونا دانشگاه‌ها و دانشکده‌های سطح کشور با مجوز آموزش‌های مجازی را برگزار کردند که ارزیابی‌ها نشان از موفقیت‌آمیز بودن این دوره‌های آموزشی مجازی دارد.

وی افزود: با توجه به ارزیابی‌های انجام گرفته در معاونت‌های آموزشی دانشگاه‌ها باید برای نیمسال پیش رو با تقویت نقاط قوت و رفع کاستی‌های برنامه‌ریزی منسجم برگزاری دوره‌های آموزشی مجازی در اولویت قرار گیرد.

به گزارش ایسنا وزیر علوم، تحقیقات و فن آوری با بیان این که براساس پیش‌بینی‌ها، گزارشات گذشته و شواهد باید نیمسال نخست امسال به طور مجازی برگزار شود، تاکید کرد: در این باره مدیران دوره‌های آموزشی محور اصلی باید تمامی برنامه‌های خود را در این بازه زمانی به برنامه‌ریزی، نظارت، کنترل و پیگیری این امر اختصاص دهند.وی به آغاز نیمسال تحصیلی امسال دانشگاه‌ها از ۱۵ شهریورماه اشاره کرد و ادامه داد: نباید برگزاری دوره‌های آموزش حضوری و غیرحضوری را منوط به خروج ویروس کرونا از چرخه زندگی مردم کنیم و باید کلاس‌های درس دانشجویان را با برنامه‌ریزی و پیروی از دستورالعمل‌های بهداشتی برگزار کنیم.

هشدار درباره غرق شدگی در استخرهای ذخیره آب لنجان

زرین شهر - خبرنگار اطلاعات: همایون حاتمی، مدیر جهاد کشاورزی شهرستان لنجان خطاب به کشاورزان و باغداران و مددکاران ترویجی کشاورزی، تسهیلگران روستایی،شوراهای اسلامی روستاها و دهیاران گفت: یکی از تفریحات پر خطر تابستانی، شنا در استخرهای کشاورزی است و گهگاه اخبار غرق شدن جوانان و نوجوانان همشهری به دلیل شنا در این استخرها منتشر می‌شود، از این رو تقاضا می‌شود، برای جلوگیری از بروز حوادث تلخ احتمالی،ضمن شناسایی این اماکن پر خطر در حوالی روستاهای محل سکونتتان و مزارع کشاورزی و باغات، نسبت به اطلاع رسانی به مالکین آنها برای ایجاد ساختارهای ایمنی مثل فنس کشی در محدوده استخرها،نصب تابلوی شنا ممنوع و تعبیه طناب‌های عرضی درون استخر اقدام کنند.

پیشخوان Pishkhan.com

اجرای طرح پایلوت شهر تمام هوشمند در قلعه‌نو

شهری ـ خبرنگار اطلاعات: شهردار قلعه نو از راه‌اندازی مجموعه باغ اداری در شهر جدید قلعه نو به منظور رفاه شهروندان برای انجام کارهای اداری خبر داد.

امید محمودی با اشاره به اینکه قلعه نو به عنوان پایلوت شهر الکترونیک و کاملا هوشمند طراحی شده است، افزود: سایت باغ اداری برای استقرار کامل ادارات را طراحی کرده‌ایم که دارای فضای سبز، المان‌های شهری زیبا و پارکینگ مناسب برای تکریم ارباب رجوع است.

وی ادامه داد: در این مدت کوتاه موفق به استقرار اداره گاز و آبفا در قلعه نو شده‌ایم و تا ۶ ماه آینده شهر به طور کامل الکترونیک و هوشمند اداره می‌شود و مردم بدون حضور فیزیکی در شهرداری می‌توانند از خانه درخواست‌های خود را مطرح و پیگیری کنند.

بررسی عوامل ساخت و سازهای غیرمجاز در استان گلستان با حضور بازرسان وزارت کشور

گرگان ـ خبرنگار اطلاعات: جلسه بررسی ساخت و سازهای غیرمجاز استان گلستان با حضور بازرسان وزارت کشور برگزار شد.

در این جلسه رحیمی معاون بازرسی سازمان شهرداری‌ها و دهیاری‌های کشور ساخت و سازهای غیر مجاز را در گذشته در حد یک دغدغه ساده و سپس در حد یک مشکل و در حال حاضر در حد یک بحران توصیف کرد و افزود: متاسفانه امروز به‌دلیل برخی اشکالات از جمله جرایم اندک، افراد کمتر خود را مقید به گرفتن پروانه ساختمانی می‌بینند که این موضوع ناخواسته سیستم اداری را به سمت برخورد بعد از تخلف صورت گرفته هدایت می‌کند بنابراین بایستی این موضوع به طرف سیاست‌های پیشگیرانه تغییر مسیر دهد.

امیر محمدپور، مدیرکل دفتر بازرسی استانداری گلستان هم بر لزوم برخورد با ساخت و سازهای غیرمجاز تأکید کرد و گفت: تخلف ساختمانی به معنی نقض قوانین و ضوابط شهرسازی، فنی، ایمنی و بهداشتی در احداث ساختمان است و اینگونه ساخت و سازهای غیرقانونی گسترش ناموزون و غیراصولی ساختمان‌ها را به دنبال دارد و علاوه بر ایجاد چهره نامناسب در شهرها و روستاها می‌تواند به دلیل عدم رعایت قوانین خطرات جانی نیز به همراه داشته باشد و همین مسئله اهمیت برخورد با این آسیب را دوچندان می‌کند.

وی از دستگاه‌های ذیربط نظیر جهادکشاورزی، راه و شهرسازی، بنیاد مسکن و به ویژه شهرداری‌ها و دهیاری‌های استان خواست تا با هدف پیشگیری از وقوع تخلفات ساختمانی، نظارت بیش از پیش بر اجرای قوانین و مقررات مربوطه و پرهیز از هرگونه مسامحه در این زمینه را در دستور کار خود قرار دهند و در این خصوص از نهادهای اجتماعی و ظرفیت‌های مردمی نیز استفاده کنند.

در ادامه جلسه مدیران دفاتر ستادی و نمایندگان دستگاه‌های اجرایی مذکور به ارایه گزارش‌هایی پیرامون ساخت و سازهای غیرقانونی پرداختند و نقطه نظرات خود را بیان کردند. تیم بازرسی وزارت کشور در ادامه حضور در استان گلستان، به همراه مدیرکل و معاون دفتر بازرسی استانداری، شهردار و سایر مسئولین ذیربط شهرستان از وضعیت ساخت و سازها در شهرهای قرق، سرخنکلاته، شهرک سپاه، کوی اوزینه، بافت قدیم محله سرچشمه و روستای زیارت در شهرستان گرگان و حاشیه رودخانه گرگانرود در گنبدکاووس دیدن کردند.

افتتاح مرکز تحقیقات سلامت اجتماعی شهید رهنمون ساوه

ساوه ـ خبرنگار اطلاعات: ساختمان مرکز تحقیقات سلامت اجتماعی و مهارت آموزی و آموزش مجازی حرفه‌ای شهید رهنمون از شهدای مدافع سلامت دوران دفاع مقدس با حضور امام جمعه ساوه، رئیس دانشکده علوم پزشکی، مدیران ستادی دانشکده و جمعی از خبرنگاران افتتاح شد.

مرکز تحقیقات عوامل اجتماعی مؤثر بر سلامت مصمم است، با استفاده از توانمندی‌های علمی و عملی موجود، از طریق هدایت، حمایت و طراحی و اجرای پژوهش‌های کاربردی و با خلق و ترجمان دانش مورد نیاز، بتواند نقش خود را برای تامین، حفظ و ارتقای سلامت جامعه ایفا کند. امام جمعه شهرستان ساوه در آئین افتتاحیه این مرکز وجود دکتر مصری را یک ظرفیت برای شهرستان و ارتقای سلامت، بهداشت و درمان دانست. حجت‌الاسلام سیدابراهیم حسینی گفت: خبرنگاران ساوه نجیب هستند و با وجود نگاه انتقادی، همواره منافع شهرستان را در نظر می‌گیرند و در مسائل کلان همیشه تأثیر گذار بوده‌اند.

پویش «حرف حساب» برای مطالبه‌گری از مسئولان ایجاد شده است

قم ـ خبرنگار اطلاعات: یکی از ارکان امر به معروف، مطالبه‌گری از مسئولان است و پویش مردمی «حرف حساب»، به همین دلیل ایجاد شده است.

سید محمد تقی حسینی، نایب رئیس ستاد امر به معروف و نهی از منکر قم در نشست خبری ستاد امر به معروف و نهی از منکر و پویش مردمی «حرف حساب» گفت: پویش مردمی «حرف حساب»، نهضت مطالبه گری است که در پاسخ به مطالبه رهبری مبنی بر مطالبه‌گری از مسئولان شکل گرفته است.

وی افزود: هدف از پویش مردمی «حرف حساب»، مچ گیری از مسئولین نیست، بلکه زمینه‌ای برای بیان مطالبات به حق مردم در زمینه مشکلات جامعه در حیطه‌های اجتماعی، اقتصادی و سیاسی است؛ اگرچه اولویت، پیگیری مشکلات معیشتی مردم است. او با اشاره به آیات انفاق در قرآن کریم، رسالت خبرنگاران را انفاق دانست و عنوان کرد: یکی از مصادیق انفاق، نشر معارف الهی و اسلامی و مطالب خوب و مفید است.

حسینی افزود: در آستانه هفته امر به معروف و نهی از منکر هستیم که از ابتدای ماه محرم به مدت یک هفته ادامه دارد، چراکه امام حسین(ع) پیش از حرکت خود از مکه به سمت کربلا، هدف از قیام خود را همین موضوع عنوان کردند.

وی با اشاره به شعار هفته امر به معروف امسال با عنوان «نهضت حسینی، مطالبه‌گری و فرهنگ‌سازی» عنوان کرد: عنوان نهضت حسینی که مشخص است اما در ارتباط با مطالبه گری نیاز به توضیحی است که باید بیان کنیم؛ بعد از پیروزی انقلاب اسلامی مسأله امر به معروف و نهی از منکر جایگاه خود را پیدا کرده و در اصل هشتم قانون اساسی نیز بر آن تأکید شده است.

بقیه از صفحه ۸

سند موتورسیکلت هوندا ۱۲۵ مدل ۹۰ پلاک ایران ۱۱۸-۶۲۴۲۹ به نام محسن یادگاری مفقود، اعتبار ندارد.

برگ سبز خودرو پیکان وانت مدل ۱۳۸۶ به شماره پلاک ۱۳۸ ایران ۷۳۹ج۴۷ به شماره موتور ۱۱۴۸۶۰۰۴۷۰۳ و شماره شاسی ۳۱۶۱۰۹۸۵ به نام مریم خسروآبادی مفقود گردیده و از درجه اعتبار ساقط می‌باشد.

برگ سبز خودرو ۲۰۶ مدل ۱۳۸۸ به شماره شهربانی ۵۵ ایران ۴۵م۱۴۷ و شماره موتور ۱۴۱۸۷۰۴۱۷۳۵ و شماره شاسی NAAP۰۳ED۳۹J۰۳۴۲۱۹ به نام مسعود روی توند غیاثوند مفقود گردیده و از درجه اعتبار ساقط می‌باشد.

سند کمپانی و فاکتور فروش خودرو و برگ سبز (شناسنامه مالکیت) و کارت شناسایی و بیمه‌نامه شخص ثالث متعلق به خودرو سواری هاچ‌بک سایپا تیپ تیبا ۲ مدل ۱۳۹۶ رنگ سفید روغنی شماره پلاک ۴۹-۷۷ج۵۸ شماره موتور M۱۵/۸۴۵۲۱۲۱ شماره شاسی NAS۸۲۱۱۰۰H۱۱۰۲۹۱۳ به نام وحید هدائی کوشک مفقود گردیده و از درجه اعتبار ساقط است.

مدرک فارغ التحصیلی اینجانب محبوبه رحمتی فرزند جلیل به شماره شناسنامه ۸۱ در مقطع کارشناسی رشته ادبیات فارسی صادره از واحد دانشگاهی اراک. شماره ثبت سازمان مرکزی ۲۹۵۷۸ به تاریخ ۹۰/۰۵/۲۹ صادر گردیده است مفقود و فاقد اعتبار می‌باشد. لذا از یابنده تقاضا می‌شود اصل مدرک را به دانشگاه آزاد اسلامی واحد اراک به نشانی ذیل ارسال نماید.
اراک، میدان امام خمینی ره. بلوار امام خمینی ره. شهرک دانشگاهی دانشگاه آزاد اسلامی اراک صندوق پستی ۳۸۱۳۵/۵۶۷

کلیه مدارک خودرو بنز به شماره انتظامی ۴۴ ایران ۴۲۹ و ۷۳ مفقود گردیده و از درجه اعتبار ساقط است.

برگ سبز خودرو پیکان وانت مدل ۱۳۸۴ به شماره شاسی: ۹۳۸ ۱۲۱۳۶ به شماره پلاک: ۹ ایران ۸۷۲ل۸۷ مفقود گردیده و فاقد اعتبار می‌باشد.

سند موتورسیکلت هوندا ۱۲۵ مدل ۹۰ پلاک ایران ۱۱۸-۶۲۴۲۹ به نام محسن یادگاری مفقود، اعتبار ندارد.

برگ سبز خودرو سواری ـ کارسوزوکی گرند ویتارا مدل ۱۳۸۹ به شماره شاسی NAA۵۳۹SE۹AK۰۱۲۴۱۷ به شماره پلاک ۴۴ ایران ۵۱۲۶۵۶ مفقود گردیده و فاقد اعتبار می‌باشد.

برگ سبز و سند کمپانی سواری پراید مدل ۱۳۸۶ به شماره پلاک ۴۵-۸۹ج۷۴ با شماره موتور ۱۱۸۴۰۲۴۳ و شماره شاسی S۱۴۱۲۲۸۶۰۴۶۳۶۸ به نام سیدمصطفی حسینی مفقود و از درجه اعتبار ساقط می‌باشد. کرمان

برگ سبز خودرو سواری پژو ۲۰۶ مدل ۱۳۹۰ به شماره شاسی: NAAP۰۳ED۸BJ۵۲۰۵۲۹ به شماره موتور: ۱۴۱۹۰۰۲۶۵۵۶ به شماره پلاک: ۱۰ ایران ۳۹ج۷۴ مفقود گردیده و فاقد اعتبار می‌باشد.

کارت کیشوند اینجانب علی‌عدل پرور به شماره ۱۵۳۸۴۲/۰۱ مفقود گردیده و از درجه اعتبار ساقط می‌باشد.

اینجانب احمد آذرپیک مالک خودرو تاکسی پژو روآ مدل ۸۹ به شماره شهربانی ۶۸۸ت۷۱ ایران ۱۵ و شماره شاسی NAAB۳۱AA۲AH۱۰۰۷۱۴CNG و شماره موتور ۱۱۹۸۹۰۰۱۳۷۶ به علت فقدان اسناد فروش تقاضای رونوشت المثنی اسناد مذکور را نموده‌ام. لذا چنانچه هرکس ادعایی در مورد خودروی مذکور دارد ظرف ده روز به دفتر حقوقی شرکت ایران خودرو واقع در کیلومتر ۱۴ جاده مخصوص تهران کرج شهرک پیکان‌شهر ساختمان سمند طبقه ۱ مراجعه نماید. بدیهی است پس از انقضای مهلت مزبور طبق صوابی مقرر اقدام خواهد شد. (بنا)

سند دکانچه تسلسل اسناد و برگ سبز سواری سمند ال ایکس مدل ۸۶ به شماره پلاک ۵۲ل۴۷۷ ـ ۵۲ ایران ۲۵ و موتور ۱۲۴۸۶۰۳۴۵۷۸ و شاسی ۷۳۲۰۵۶۰۳ به نام علیرضا درسنی بناب مفقود و فاقد اعتبار است. (بناب)

مجوز حمل سلاح تکلول ساچمه‌زنی کالیبر ۱۲ مدل کوسه به شماره ۰۱۰۱۸۵۶ ساخت روسیه مفقود گردیده و اعتباری ندارد. لردگان

امل سند کمپانی سمند LX مدل ۹۶ رنگ آبی پلاک ۶۵-۷۷د۴۸۵ موتور ۱۲۴۹۸۰۸ FH۰۴۱۴ شاسی NAAC۱۱JE۵HF۲۶۱۸۱۵ مفقود گردیده از درجه اعتبار ساقط است.

کلیه اسناد و مدارک سواری پراید جی ال ایکس آی مدل ۱۳۸۴ به شماره انتظامی ۳۱۳ج۳۱ ایران ۹۷ با شماره موتور ۰۱۳۲۴۸۹۴ و شماره شاسی S۱۴۱۲۲۸۴۶۷۴۸۵۱ مفقود گردیده و از درجه اعتبار ساقط است. (قزوین)

اعلام مفقودی سند موتورسیکلت زمرد کویر ۱۲۵ شماره موتور: ۲۱۱۱۸۱ شماره شاسی: ۹۵۴۶۵۴۲ شماره پلاک: ۵۶۹-۸۴۸۸۱ مدل: ۱۳۹۵ رنگ: مشکی به نام گودرز رئیسی مفقود و از درجه اعتبار ساقط است. هفتکل

برگ سبز و سند کمپانی خودرو سواری کار فولکس ترانسفورتر T۵ مدل ۲۰۰۶ به شاسی ۰۴۳۷۲ AXA و موتور ۶H۰۱۲۱۱۸ و پلاک ۲۵۸س۶۵ ایران ۲۲ به نام شرکت نسله ایران (سهامی‌خاص) مفقود و فاقد اعتبار است.

سند کمپانی و برگه سبز پراید جی‌تی‌ایکس آی به شماره موتور ۰۱۳۷۱۹۳۳ و شماره شاسی S۱۴۱۲۲۸۴۷۲۲۲۲۷ و پلاک ۳۴۲س۵۶ ایران ۱۶ به نام منصور علوی مهر مفقود شده و فاقد اعتبار است.

آگهی فقدان مدرک تحصیلی
مدرک فارغ التحصیلی اینجانب مریم پیگرد فرزند مهدی به شماره شناسنامه ۱۴۵۴ صادره از کرمانشاه در مقطع کارشناسی پیوسته رشته حقوق صادره از واحد دانشگاهی کرمانشاه با شماره ۱۳۸۶/۹/۲۵-۱۴۸۶۱۹۲۰۰۲۴۸ مفقود گردیده است و فاقد اعتبار می‌باشد. از یابنده تقاضا می‌شود اصل مدرک را به دانشگاه آزاد اسلامی واحد کرمانشاه به نشانی کرمانشاه ـ انتهای شهرک ژاندارمری دانشگاه آزاد اسلامی کرمانشاه ارسال نماید.

برگه سبز وانت آریسان به شماره موتور ۱۱AJ۰۰۲۱۱۳۶ و شماره شاسی NAAB۶۶PEXGV۶۵۱۴۳۰ پلاک ۷۳۱ و ۷۸ ایران ۴۴ به نام پویا مدیری مفقود شده و فاقد اعتبار است.

برگ سبز خودرو سواری چری به مالکیت: فرشاد موگوئی رنگ: سفید ـ روغنی مدل: ۱۳۹۵ شماره موتور: MVMEF۴G۱۵BABG۰۰۰۳۴۹ شماره شاسی NATFCANH۸G۱۰۰۰۳۷۶ به شماره پلاک: ۳۸ ایران ۱۱ ۶۵۱ مفقود گردیده و فاقد درجه اعتبار می‌باشد.

سند دکانچه و برگ سبز سواری سمند LX مدل ۹۰ به شماره پلاک ۴۷ل۵۲ ایران ۲۵ و موتور ۱۲۴۸۶۰۳۴۵۷۸ و شاسی ۷۳۲۰۵۶۰۳ به نام علیرضا درسنی بناب مفقود و فاقد اعتبار است. (بناب)

سند دکانچه و برگ سبز سواری سمند LX مدل ۹۰ به شماره پلاک ۴۷ل۵۲ ایران ۲۵ و موتور ۱۲۴۸۶۰۳۴۵۷۸ و شاسی ۷۳۲۰۵۶۰۳ به نام علیرضا درسنی بناب مفقود و فاقد اعتبار است. (بناب)

سند دکانچه و برگ سبز سواری پژو ۵۰۵ مدل ۱۳۸۹ پلاک ۴۱ع۱۸ ایران ۵۶ ب۳۶ شماره موتور ۱۲۴۸۹۳۱۶۴۳۸ شاسی NAAM۱۱CAOBR۴۶۶۳۵۵ مفقود و فاقد اعتبار است. شلمان

امل سند کمپانی وانت تویوتا مدل ۱۹۹۲ رنگ سفید پلاک ۹۰۷۵ ب ۳۶ ب ۳۴ شماره موتور ۳J۹۵۰۹۴۵ شاسی ۰۱۶۷۵۹ مفقود گردیده و از درجه اعتبار ساقط است.

فراخوان

قابل توجه شرکتهای فعال در رسته صنفی خدمات سیار و امداد حمل و خدمات امداد خودرو در عرصه سازمان صنفی شهر تهران با ابلاغ دستورالعمل ساماندهی و نظارت بر خدمات امداد خودرو در استان تهران تمامی شرکت‌ها مکلف به دریافت پروانه کسب و رعایت بند بند این دستورالعمل حسب مقررات تعیین شده در این خصوص خواهند بود متولی سامان بخشی به این رسته صنفی اتحادیه صنف رانندگان اتوسرویس تعمیرگاه، توقفگاه، پارکینگ و کارواش‌های تهران مستقر در خیابان دکتر شریعتی بالاتر از چهارراه قصر نرسیده به پارک اندیشه کوچه اشرفی پلاک ۲۸ آماده و پذیرای شرکت‌های مذکور در ثبت نام و قانونمندی آنها در این ارتباط خواهد بود.

رئیس اتحادیه اتوسرویس تعمیرگاه توقفگاه، پارکینگ و کارواش تهران

آگهی فراخوان عمومی نوبت اول شماره: ۱۴ـ۹۹ فراخوان گذار: شرکت عمران شهر جدید عالیشهر

موضوع فراخوان: شرکت عمران شهر جدید عالیشهر در نظر دارد، تعداد ۷ قطعه زمین با کاربری مسکونی، مسکونی مختلط و تجاری ناحیه‌ای واقع در فاز ۲،۴،۱ به شماره ۲۰۹۹۰۰۵۹۶۲۰۰۰۰۰۶ ـ طبق جداول ذیل از طریق فراخوان عمومی به صورت نقد با کل مبلغ پیشنهادی برنده به صورت نقدی به متقاضیان واجد شرایط از طریق سامانه تدارکات الکترونیک دولت (setadiran.ir) به فروش برساند.

فراخوان عمومی ۷ قطعه زمین با کاربری مسکونی، مسکونی مختلط و تجاری واقع در فاز ۲،۴،۱، شهر جدید عالیشهر

ردیف	شماره قطعه	مساحت (مترمربع)	فاز	کاربری	سطح اشتغال	تراکم	تعداد طبقه	قیمت هر مترمربع نقدی (ریال)	قیمت نقدی (ریال)	مبلغ ضمانتنامه (ریال)
۱	۱ـ۱۴۴۴	۱۸۰/۶	۱	مسکونی	٪۶۰	٪۱۲۰	۲	۱۹/۰۰۰/۰۰۰	۳/۴۳۱/۴۰۰/۰۰۰	۱۷۵/۰۰۰/۰۰۰
۲	P۲۵	۲۲۴/۱	۱	مسکونی	٪۴۵	٪۱۸۰	۴	۱۷/۵۰۰/۰۰۰	۳/۹۲۱/۷۵۰/۰۰۰	۲۰۰/۰۰۰/۰۰۰
۳	P۲۹	۳۳۳/۷	۱	مسکونی‌مختلط	٪۶۰	٪۱۲۰	۲	۲۰/۰۰۰/۰۰۰	۶/۶۷۴/۰۰۰/۰۰۰	۳۳۵/۰۰۰/۰۰۰
۴	O۴	۱۵۰/۱۵	۱	مسکونی	٪۶۰	٪۱۲۰	۲	۱۶/۵۰۰/۰۰۰	۲/۴۷۷/۴۷۵/۰۰۰	۱۲۵/۰۰۰/۰۰۰
۵	B۲۶۵	۲۲۵/۵	۲	مسکونی	٪۶۰	٪۱۲۰	۲	۱۲/۰۰۰/۰۰۰	۲/۷۰۶/۰۰۰/۰۰۰	۱۳۶/۰۰۰/۰۰۰
۶	۴ـG۸۹	۱۲۴۵/۸۵	۴	تجاری‌ناحیه	٪۴۵	٪۱۸۰	۴	۱۱/۰۰۰/۰۰۰	۱۳/۷۰۴/۳۵۰/۰۰۰	۷۰۰/۰۰۰/۰۰۰
۷	A/۴۵۰	۱۸۹۰	۲	مسکونی‌باتراکم‌کم	٪۴۲	٪۴۲	۱	۷/۵۰۰/۰۰۰	۱۴/۱۷۵/۰۰۰/۰۰۰	۷۱۰/۰۰۰/۰۰۰

نوع ضمانتنامه شرکت در فراخوان:

ضمانتنامه بانکی در وجه شرکت سهامی عمران شهر جدید عالیشهر (اعتبار ضمانت‌نامه بانکی حداقل باید سه

برپایی اینترنتی مراسم عزای امام حسین (ع) در بیت سادات خوشرو در کرمان

کرمان –خبرنگار اطلاعات: تولیت بیت سادات خوشرو در کرمان گفت : از مردم کرمان می‌خواهیم محرم امسال برای جلوگیری از شیوع ویروس کرونا به بیت سادات خوشرو مراجعه نکنند و از طریق فضای مجازی برنامه‌های عزاداری سالار شهیدان را دنبال کنند.

حجت الاسلام والمسلمین سید محمد خوشرو از نوادگان سید جلیل القدرسید حسین خوشرو در جمع خبرنگاران ادامه داد: تصمیم بسیار سختی برای خانواده ما بود و با بغض و گریه این تصمیم را گرفتیم و تصمیمی نبود که به راحتی بتوانیم بگوئیم مردم امسال به خانه ما نیائید و مدت‌ها به هم ریخته بودیم و نمی‌دانستیم چگونه این خبر را به مردم بدهیم.وی افزود: اما کادر درمان از این تصمیم ما خوشحال شدند و پزشکان و طبیبان زیادی به ما پیام دادند و خرسند بودند که امسال جلسه را با حضور مردم برگزار نمی‌کنیم کما این که قلب و عشق ما این را می‌خواست که پذیرای مردم باشیم و خرسند و خوشحال نیستیم که مردم نمی‌آیند.خوشرو گفت : مجلس سادات خوشرو از ۱۰۰ سال قبل توسط افراد با اخلاص بنیان گذاشته شده است. سیدحسین خوشرو یک بانی با اخلاص بوده است که با برگزاری مراسم عزاداری سیدالشهدا(ع) توانسته است اعتماد مردم را جلب و خیمه‌ای را در شهر کرمان برافراشته کند ، به دور از این که خودش اهل منبر و سخن باشد و فقط اهل نوکری امام حسین (ع) بود و توانست یک میعادگاه و قبله‌گاهی برای مردم فراهم کند.

تولیت بیت سادات خوشرو با تاکید بر این که بنا بر تعطیلی مجلس عزای امام حسین (ع) در بیت سادات خوشرو نیست، افزود: امسال مراسم عزاداری سالار شهیدان را به طور مجازی و اینترنتی برگزار می‌کنیم زیرا رهبر معظم انقلاب هم تاکید دارند از فضای مجازی استفاده کنیم.

خوشرو گفت: به‌دنبال این هستیم که دل عاشقان اهل بیت (ع) را به دست آوریم و در حال برنامه‌ریزی هستیم و کارها را به طور پخش زنده اینترنتی به سمع و نظر مردم برسانیم و بر اساس روال هر سال زیارت عاشورا و سخنرانی را داریم.وی تاکید کرد: تلاش می‌کنیم هیچ وقت اسم تعطیلی و خاموشی مجلس سید الشهدا (ع) از خانه خوشرو به گوش نرسد بنابراین نماز صبح اقامه می شود و از ۵ و ۳۰ دقیقه صبح زیارت عاشورا قرائت می‌شود و

سپس سخنرانی داریم و با حضور خانواده به طور محدود برگزار می‌شود.خوشرو ادامه داد: زیر خیمه بیت سادات خوشرو امکان پذیرایی بیش از ۶۰ نفر نیست و مراسم فقط به طور خانوادگی برگزار می‌شود و در واتساپ، تلگرام و اینستاگرام با عنوان@aashoora پخش می‌شود.

وی تاکید کرد: امسال جمع‌آوری نذورات به این شکل است که مواردی مانند قند، شکر و چای را برای سال آینده نگهداری می‌کنیم زیرا فضای نگهداری را داریم .همچنین نذورات نقد هم در یک حساب که برای روضه داریم، پس‌انداز می‌شود.

خسارت ۱۲هزار میلیارد تومانی کرونا به گردشگری کشور

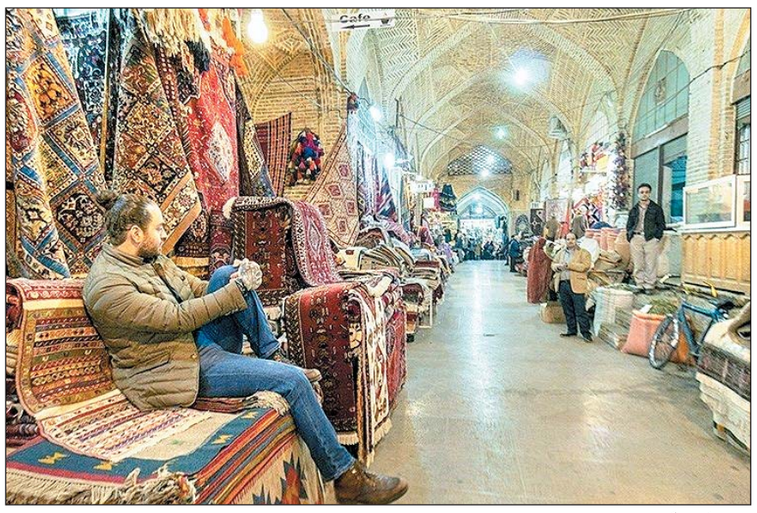

سرویس شهرستان ها : وزیر میراث فرهنگی، گردشگری و صنایع‌دستی گفت: شیوع ویروس کرونا تا مردادماه ،۱۲هزار میلیارد تومان به بخش گردشگری کشور خسارت وارد کرد.

علی اصغر مونسان در سفر به استان سمنان در گفتگو با خبرنگاران افزود: ویروس کرونا به بخش‌های مختلف اقتصاد در دنیا خسارت وارد کرده که یکی از آن‌ها بخش گردشگری است و بخش‌هایی هم بوده‌اند که به‌موازات ما آسیب‌های جدی دیده‌اند. به‌طور مثال بخش حمل و نقل متحمل خسارت شده است.

وی افزود: کسب‌وکارهای کوچک هم دچار خسارت جدی شده‌اند و طبق برآوردهای انجام گرفته ویروس کرونا تا مردادماه، ۱۲هزار میلیارد تومان به بخش گردشگری کشور خسارت وارد کرده است که اگر روند تعطیلی‌ها ادامه یابد، خسارت‌های بخش گردشگری بیشتر خواهد شد.

وزیر میراث فرهنگی، گردشگری و صنایع‌دستی ادامه داد: من نگران این هستم که بخش گردشگری به ورشکستگی نزدیک شود که اتفاق بسیار بدی است؛ یکی از ظرفیت‌های کشور ما ، بخش گردشگری است و کارهای خوبی طی چند سال گذشته در بخش گردشگری انجام شده و پروژه‌های بسیار زیادی در حوزه گردشگری به نتیجه رسیده و در حال اجراست .

مونسان گفت: اکنون بیش از ۲۴۰۰ پروژه با ۱۳۷هزار میلیارد تومان حجم سرمایه‌گذاری در کشور در حوزه گردشگری در حال اجراست و حدود پنج هزار موافقت اصولی فقط در دولت دوازدهم صادر شده است که نشان می‌دهد روند رو به رشدی را در بخش گردشگری طی کرده‌ایم.

وی افزود: شمار گردشگران خارجی در سال ۹۸به هشت میلیون نفر رسید که یک رکورد تاریخی بود و به‌عنوان دومین کشور در دنیا به لحاظ سرعت رشد گردشگری خارجی معرفی شده‌ایم که همه این‌ها نشان می‌دهد بهره گیری خوبی از ظرفیت در حوزه گردشگری کشور انجام شده است که البته نباید متوقف شود. نگاه ما باید به این سمت باشد که گردشگری به‌عنوان یک اقتصاد نوظهور و مردم‌پایه برای کشور بتواند ایفای نقش کند.

مونسان تاکید کرد: توجه به بخش گردشگری موضوع بسیار مهمی است که برای اشتغال جوانان اهمیت دارد و همه این‌ها می‌طلبد که دولت جدی‌تر پای کار بیاید. دولت برای جبران خسارت کرونا ۵۰هزار میلیارد تومان در نظر گرفت که در ابتدا فرآیندهای سختی طراحی شده بود که به‌خوبی جلو نرفت و اکنون بخش گردشگری فقط حدود ۱۱۰میلیارد تومان توانست از این محل دریافت کند که امیدواریم سرعت بیشتری بگیرد.

وزیر میراث فرهنگی، گردشگری و صنایع‌دستی با اشاره به جلسه دیروز معاون گردشگری میراث فرهنگی با معاون‌اقتصادی‌رئیس‌جمهوری‌باهدف بررسی راهکارهای جبران بخشی از خسارات در حوزه گردشگری، تاکید کرد: قراراست بتوانیم استمهال وام‌های بخش گردشگری را داشته باشیم و کمکی هم در بخش امهال مالیات این بخش انجام گیرد تا حدودی فشار از روی بخش گردشگری برداشته شود و بتواند خود را احیا کند؛ بخش گردشگری نشان داده است که مزیت‌های زیادی دارد که یکی از آن‌ها سرعت جبران خسارات است.

وی گفت: در خردادماه از ستاد ملی کرونا درخواست کردیم که اجازه دهند فعالیت‌های گردشگری آغاز شود که این اتفاق با دستور رئیس‌جمهوری افتاد و ۲۰میلیون نفر اقامت‌شب انجام شد که بسیار مناسب بود و درآمدهای حداقلی را برای تأسیسات گردشگری ایجاد کرد.

وزیر میراث فرهنگی، گردشگری و صنایع‌دستی تاکید کرد: به‌محض این که موج دوم کرونا مهار و به ما اجازه فعالیت جدی داده شود، این قدرت را همه بخش‌های گردشگری کشور دارند که به‌سرعت بتوانیم در مرحله نخست، گردشگری داخلی را فعال کنیم و در مرحله دوم هم این آمادگی وجود دارد که مکاتباتی با کشورهای همسایه داشته باشیم و با سازمان جهانی گردشگری در ارتباط نزدیک هستیم تا بتوانیم گردشگری خارجی را دوباره فعال کنیم.

مونسان ادامه داد: استان سمنان ظرفیت‌های تاریخی بسیار خوبی دارد که یکی از این ظرفیت‌ها کاروانسرای شاه‌عباسی است که قبلاً کارکرد زندان داشته و در فضای شهری کارکرد خوبی نبوده است.

وی افزود: با پیگیری‌های نماینده مردم سمنان در مجلس شورای اسلامی و استاندار سمنان و همکاری و همراهی شهردار سمنان توافقات اولیه انجام شده است که کاروانسرای شاه‌عباسی در اختیار شهرداری قرار گیرد و سند آن به نام میراث فرهنگی منتقل شود.

وزیر میراث فرهنگی، گردشگری و صنایع‌دستی تاکید کرد: قرار شده است که کاروانسرای شاه‌عباسی به یک مکان زیبای گردشگری تبدیل شود و مکانی برای آغاز مسیر گردشگری شهر سمنان قرار گیرد. همچنین با توجه به این که کاروانسرای شاه‌عباسی در قلب شهر سمنان واقع شده است، بسیار می‌تواند به کارکرد شهر کمک کند و حتماً پس از بازگشت از این سفر این اقدام را پیگیری و دنبال می‌کنم .

او ادامه داد: امیدواریم رئیس قوه قضائیه هم این دستور را بدهد و مساعدت کند که در بخش دادگستری و سازمان زندان‌ها که ظاهراً مالکان این مجموعه هستند، اقدامات لازم انجام گیرد؛ شهرداری سمنان آماده پرداخت هزینه مالکان است تا به‌سرعت کار انجام شود و تملک صورت گیرد.

وزیر میراث فرهنگی، گردشگری و صنایع‌دستی گفت: هم ما و هم شهرداری منابعی را برای مرمت کاروانسرای شاه‌عباسی تخصیص می‌دهیم و فضاهای الحاقی که به وجود آمده است باید برداشته شود تا به یک مکان زیبای گردشگری تبدیل شود.

بیانیه جامعه مدرسین حوزه علمیه قم در محکومیت عادی سازی روابط امارات با رژیم صهیونیستی

سرویس شهرستان ها : جامعه مدرسین حوزه علمیه قم با صدور بیانیه ای عادی سازی روابط امارات متحده عربی با رژیم صهیونیستی را نشان از اوج فساد و هواپرستی حکام اماراتی و زخمی بر پیکر مجروح فلسطین مظلوم دانست.

در بخشی از این بیانیه آمده است: اقدام حقارت آمیز و ذلت‌بار حاکمان سرسپرده اماراتی در عادی‌سازی روابط با جرثومه فساد و جنایت، رژیم غاصب صهیونیستی، خودفروشی و خودباختگی خسارت‌بار است. این اقدام ننگین، نشان از اوج فساد و هواپرستی حکام اماراتی دارد و زخمی بر پیکر مجروح فلسطین مظلوم وارد کرده است.

جامعه مدرسین حوزه علمیه قم ضمن محکومیت هرگونه توافق و عادی‌سازی روابط با رژیم کودک‌کش اسرائیل اعلام می کند: حکام دست‌نشانده و مفسد اماراتی نمی‌توانند خللی در استقامت و اقتدار جبهه مقاومت ایجاد کنند و همواره در برابر مؤمنان و ملت‌های مسلمان، روسیاه و بی‌مقدار خواهند بود.

در بخش دیگری از این بیانیه تاکید شده است: خیانت به آرمان فلسطین، خیانت به امت اسلامی است. سران و سردمداران و عالم نمایان و قلم فروشان خائنی که تلاش دارند مساله فلسطین را از اولویت جهان اسلام خارج کنند، بدانند ملّت فلسطین با شناخت هویت اسلامی خود، راه ایمان و جهاد را برگزیده است و برای معادله قدرت را به سود فلسطینیان تغییر داده است.

حاکمان سرسپرده و جاهلانی که فتوا فروشی می‌کنند و جواز ایجاد رابطه با رژیم غاصب صهیونیستی را صادر می‌کنند، بدانند که در جهنم اعمال خود خواهند بود .

بهسازی ۲۸ سایت تلفن همراه در خراسان شمالی

بجنورد ـ خبرنگار اطلاعات: بیش از ۲۸ سایت تلفن همراه مخابرات استان خراسان شمالی با هدف ارائه خدمات بهتر ارتباطی و افزایش و بهبود کیفیت ارتباطات سیار، طی سال جاری بهسازی شده است.

مدیر مخابرات منطقه ضمن ارزیابی مثبت عملکرد حوزه ارتباطات سیار مخابرات استان خراسان شمالی، اظهار داشت: خوشبختانه در شاخص‌های همراه اول همواره استان خراسان شمالی در رتبه‌های اول قرار دارد و این جایگاه حاصل تلاش شبانه روزی کارکنان و کارشناسان این حوزه است.

وی تأکید کرد: از ابتدای امسال تاکنون ضمن بهسازی بیش از ۲۸ سایت موبایل، عملیات ایمن‌سازی ۷سایت، راه‌اندازی ۲ سایت مرکز روستایی، ارتقای تکنولوژی در ۲ سایت با فناوری ۴،۵G،۴G،۳G در سطح استان با موفقیت انجام شده است و تا پایان سال امیدواریم در مجموع با اجرای بیش از ۱۳۴ پروژه ارتباطات سیار، شاهد توسعه و بهبود هرچه بیشتر خدمات همراه در منطقه خراسان شمالی باشیم.

قتل بر سر پرنده شکاری در بندر ترکمن

گرگان ـ خبرنگار اطلاعات: دعوای ۲صیاد بر سر شکار پرندگان شکاری،یک قربانی بر جا گذاشت.

علیرضا مزیدی دادستان عمومی و انقلاب شهرستان ترکمن گفت: خبر یک قتل در مسیر «پنج پیکر» شهرستان گزارش شد که بلافاصله با حضور بازپرس در محل قتل و بررسی شواهد سرنخ‌هایی از متهم به قتل به دست آمد که با تلاش پلیس، متهم به قتل فراری دستگیر شد و در بازجویی‌ها به قتل اعتراف کرد. مزیدی افزود: قاتل در بازجویی‌ها خرده حساب بر سر یک پرنده شکاری را دلیل درگیری و در نهایت قتل اعلام کرد.

دستگیری سارقان باغ‌های اطراف دزفول

دزفول ـ خبرنگار اطلاعات: فرمانده انتظامی دزفول از دستگیری باند سارقان حرفه‌ای باغ‌ها با ۱۴ فقره سرقت در این شهرستان خبر داد.

سرهنگ روح‌اله گراوندی گفت: در پی وقوع چند فقره سرقت از باغ‌های اطراف دزفول، موضوع به صورت ویژه در دستور کار پلیس انتظامی قرار گرفت و مأموران پاسگاه انتظامی «قبله‌ای» با انجام کارهای اطلاعاتی، هویت شبکه ۳ نفره سارقان حرفه‌ای و سابقه دار را شناسایی و پس از هماهنگی با مرجع قضایی و تعقیب و مراقبت، حین سرقت از باغ‌ها آنان را دستگیر کردند. وی افزود: متهمان ابزار آلات سرقت کشف شد و متهمان در تحقیقات تکمیلی مأموران پلیس، به ۱۴ فقره سرقت از باغ‌های اطراف دزفول اعتراف کردند.

پشتیبان Pishtiban.com

۸۰درصد دانشجویان موسسه آموزش عالی امام جواد(ع) یزد بومی هستند

یزد ـ خبرنگار اطلاعات: سرپرست موسسه آموزش عالی غیرانتفاعی امام جواد(ع) یزد گفت: بیش از ۸۰ درصد دانشجویان دانشگاه امام جواد(ع) به ویژه در مقاطع کارشناسی و پایین‌تر بومی هستند.

داریوش پورسراجیان، گفت: تعداد زیاد مراکز آموزشی در استان یزد یک نقطه مثبت است و سیاست وزارت علوم هم بر بومی گزینی است، هرچند مهاجرت دانشجویان به عنوان نیروهای انسانی نخبه یک فرصت است. وی افزود: بیش از ۸۰ درصد دانشجویان دانشگاه امام جواد(ع) به ویژه در مقاطع کارشناسی و پایین‌تر بومی هستند.

پورسراجیان با بیان اینکه به طور کلی هیات علمی این دانشگاه از افراد بومی استان تشکیل شده‌اند، گفت: این دانشگاه علاوه بر اینکه هیأت امنای مستقل دارد، ولی در جذب نیرو و اعضای هیات علمی تابع استانداردهای هیات علمی وزارت علوم است و ساز و کار دانشگاه مادر استان یعنی دانشگاه یزد را در جذب، ارتقا و تبدیل وضع اعضای هیات علمی پیاده سازی می‌کند. وی افزود: با توجه به دسترسی به آموزش‌های آزاد سعی می‌کنیم از اساتید برجسته به ویژه اساتید یزدی مطرح کشور و یزدی‌های مطرح در خارج از کشور هم استفاده کنیم.

اعلام بهای خدمات در صنایع حوضچه‌ای شهر کرد

شهرکرد ـ خبرنگار اطلاعات: رئیس شورای اسلامی شهرکرد گفت:برای ارائه خدمات در صنایع حوضچه‌ای، مبلغی از سوی مالکان باید پرداخت شود.

حیدر علیپور در جلسه علنی شورای شهر اظهارداشت: برای ارائه خدمات در صنایع حوضچه‌ای مالکان باید به ازای هر متر مربع ۲۵۴هزارتومان بپردازند و با توجه به وضعیت روز و افزایش قیمت‌ها هرسه ماه یکبار از سوی شهرداری مورد بازنگری قرار گیرد. وی با اشاره به گودبرداری غیراصولی در خیابان پاسداران شهرکرد افزود: شهرداری با همکاری دستگاه قضا و براساس ضوابط و مقررات اقدامات لازم را انجام دهد.

طیبه شریفی، نایب رئیس شورای اسلامی شهرکرد نیز در ادامه جلسه اضافه کرد: شهرداری نباید به دلیل حمایت از یک فرد خاص، از حق بگذرد، بنابراین کارهای کارشناسی باید به صورت درست انجام و وجدان کاری در نظر گرفته شود.

انهدام شبکه فروش مواد مخدر در دهلران

دهلران ـ خبرنگار اطلاعات: فرمانده انتظامی شهرستان دهلران از انهدام شبکه فروش مواد مخدر، در پوشش راننده آژانس مسافربری در این شهر خبر داد.

سرهنگ منوچهر مکی اظهار داشت: مأموران انتظامی شهرستان دهلران در پی دریافت اخباری مبنی بر فعالیت چند نفر در زمینه خرید و فروش مواد مخدر موضوع را بصورت ویژه در دستور کار خود قرار دادند. وی با اشاره به اینکه با تلاش بی وقفه مأموران، مشخص شد این افراد در ساعات پایانی شب در پوشش آژانس مسافربری اقدام به توزیع مواد مخدر می‌کنند، افزود: پس از هماهنگی با مقام قضائی، مأموران برای دستگیری این شبکه ۳ نفره اقدام کردند و در بازرسی از آنها ۱۶۰ بسته موادمخدر آماده توزیع را کشف کردند. متهمان پس از تشکیل پرونده برای مراحل قانونی راهی مراجع قضایی شدند و آژانس مسافربری پلمب و خودروی آنها به پارکینگ منتقل شد.

طرح جهش تولید محصولات راهبردی کشاورزی در قزوین اجرا می‌شود

قزوین ـ خبرنگار اطلاعات: رئیس سازمان جهاد کشاورزی استان قزوین گفت: طرح جهش تولید محصولات راهبردی کشاورزی با هدف رسیدن به خودکفایی در محصولات راهبردی، در این استان اجرا می‌شود.

فاطمه خمسه در جلسه هماهنگی اجرای برنامه جهش تولید محصولات راهبردی کشاورزی افزود: این طرح در راستای برنامه جهش تولید محصولات راهبردی کشاورزی، ارتقای بهره وری آب و خاک، افزایش عملکرد و افزایش سطح علمی و دانش بهره‌برداران، محرومیت زدایی و کمک به ایجاد عدالت اجتماعی با بهبود معیشت کشاورزان روستایی اجرا می‌شود، این طرح برای۳ محصول استراتژیک و راهبردی کلزا، جو آبی و ذرت علوفه‌ای در راستای افزایش راندمان تولید محصول و مصرف بهینه آب اجرا می‌شود.

وی ادامه داد: برای افزایش تولید محصول علاوه بر برنامه‌های آموزشی و ترویجی کشاورزان ؛ باید کود، نهاده و بذر مناسب نیز تأمین شود. خمسه با اشاره به تشکیل کمیته‌های تخصصی جهش تولید در سازمان جهاد کشاورزی استان اضافه کرد: در این رابطه آموزش‌های نوین به بهره برداران برای ارتقای تولید ارائه می‌شود.

وی خواستار حمایت و همکاری سایر دستگاههای اجرایی استان برای تامین اعتبار مورد نیاز این طرح شد و افزود:تمام تلاش جهاد کشاورزی ؛ تامین نهاده‌ها و بذر مناسب برای کشت محصولات استراتژیک به‌ویژه کلزا است و باید به کمک بسیج و کارشناسان جهاد کشاورزی؛ کشاورزان را برای کشت کلزا در مزارع کشاورزی ترغیب کرد.

آگهی دعوت به مجمع عمومی عادی سالیانه صاحبان سهام شرکت مهندسی، نصب و نگهداری کار خانجات صنایع پتروشیمی ـ سهامی خاص

بدینوسیله از کلیه صاحبان سهام شرکت مهندسی، نصب و نگهداری کار خانجات صنایع پتروشیمی (رامپکو) ـ سهامی خاص دعوت می‌شود جهت شرکت در مجمع عمومی عادی سالیانه صاحبان سهام که ساعت ۱۰ صبح روز دوشنبه مورخ ۹۹/۰۶/۳۱ در محل دفتر شرکت واقع در خیابان ولی‌عصر، خیابان بابک بهرامی، پلاک ۵۰ برگزار می گردد حضور به‌هم رسانند.

دستور جلسه:
۱ـ استماع گزارش هیأت مدیره، حسابرس مستقل و بازرس قانونی درخصوص عملکرد سال ۱۳۹۸
۲ـ بررسی و تصویب ترازنامه و حساب سود و زیان سال مالی منتهی به ۱۳۹۸/۱۲/۲۹
۳ـ تعیین روزنامه کثیرالانتشار
۴ـ انتخاب حسابرس مستقل و بازرس قانونی و علی‌البدل برای سال ۱۳۹۹
۵ـ سایر مواردی که در صلاحیت مجمع عمومی عادی باشد.

هیأت مدیره

اطلاعیه لغو برگزاری مجمع عمومی فوق العاده صاحبان سهام شرکت داده گستر عصر نوین (سهامی عام) به شماره ثبت ۷۹۲۵ و شناسه ملی ۱۰۱۰۲۵۴۱۰۶۵

پیرو آگهی دعوت منتشره در **روزنامه اطلاعات** به شماره ۲۷۶۲۴ مورخ ۹۹/۰۵/۱۶ بدینوسیله به اطلاع کلیه صاحبان سهام شرکت داده گستر عصر نوین (سهامی عام) میرساند که مجمع عمومی فوق العاده دعوت شده برای روز پنجشنبه تاریخ ۱۳۹۹/۰۵/۳۰ لغو و تاریخ برگزاری مجمع مزبور متعاقباً آگهی خواهد شد. بدیهی است مجمع عمومی عادی سالیانه به شرح آگهی منتشره برگزار خواهد گردید.

هیأت مدیره شرکت داده گستر عصر نوین (سهامی عام)

شرکت تولیدی پاویژ (سهامی خاص) شناسه ملی ۱۰۱۰۰۸۵۵۸۱۷
آگهی دعوت مجمع عمومی عادی شرکت پاویژ (سهامی خاص) شماره ثبت ۴۰۱۸۴ و شناسه ملی ۱۰۱۰۰۸۵۵۸۱۷

بدینوسیله از کلیه صاحبان سهام شرکت تولیدی پاویژ دعوت می‌شود تا در جلسه مجمع عمومی عادی سالیانه شرکت رأس ساعت ۱۶ مورخ ۱۳۹۹/۰۶/۱۸ که در محل قانونی شرکت برگزار می‌شود، حضور به‌هم رسانند.

دستور جلسه:
۱ـ استماع گزارش بازرس قانونی و هیئت مدیره
ـ تصویب صورتهای مالی منتهی به ۹۸/۱۲/۲۹
ـ انتخاب اعضای هیئت مدیره و بازرس قانونی اصلی و علی‌البدل
ـ تعیین روزنامه کثیرالانتشار جهت درج آگهی‌های شرکت
ـ سایر مواردی که در صلاحیت مجمع عمومی عادی سالیانه می‌باشد.

هیئت مدیره شرکت پاویژ

آگهی دعوت مجمع عمومی عادی به‌طور فوق العاده شرکت پیک آب اردبیل (سهامی خاص ـ نوبت اول)

به اطلاع کلیه سهامداران شرکت پیک آب اردبیل می‌رساند جهت شرکت در مجمع عمومی عادی به‌طور فوق العاده روز دوشنبه مورخه ۹۹/۶/۱۰ رأس ساعت ۴ بعدازظهر درمحل شرکت واقع در اردبیل میدان علی‌آباد به طرف ایستگاه سرعین کوچه نهم جنوبی جهت تصویب موارد زیر حضور به‌هم رسانند:

دستور جلسه: اصلاح بندهای ۴ و ۱۷ اساسنامه انتخاب هیئت مدیره و بازرسان ـ تأیید سهامداران جدید شرکت با توجه به نقل و انتقال سهامداران خانم پروین وافری و یداله فرزانه ـ تعیین خط مشی آینده شرکت

هیئت مدیره شرکت پیک آب اردبیل

آگهی دعوت مجمع عمومی فوق العاده شرکت مهندسی ساختمانی ایمان سازه (سهامی خاص) شماره ثبت ۱۱۵۰۷۹ و شناسه ملی ۱۰۱۰۱۵۸۷۰۴۴

بدینوسیله از کلیه سهامداران شرکت مذکور دعوت بعمل می آید تا در جلسه مجمع عمومی فوق‌العاده که راس ساعت ۱۰ صبح روز شنبه مورخ ۱۳۹۹/۰۶/۱۵ در دفتر مرکزی شرکت واقع در استان تهران ، شهرستان تهران ، بخش مرکزی ، شهر تهران، یوسف آباد ، خیابان پنجاه و دوم ، خیابان سیدجمال الدین اسد آبادی ، پلاک ۴۰۴ ،طبقه همکف ، واحد ۲ کدپستی ۱۴۳۶۷۵۴۶۶۳ تشکیل می گردد حضور بهم رسانند .

دستور جلسه: ۱-انحلال شرکت. ۲-سایر مواردیکه در صلاحیت مجمع عمومی فوق العاده میباشد.

هیئت مدیره

آگهی تغییرات شرکت آتیه تاکسی تابان سهامی خاص به شماره ثبت ۴۸۹۳۰۷ و شناسه ملی ۱۴۰۰۵۷۲۳۳۶۶

پیرو آگهی بشماره مکانیزه ۱۳۹۸۳۰۴۰۰۹۰۱۰۵۵۴۲۳ مورخ ۱۳۹۸/۰۵/۲۲ اعلام می دارد: (ترازنامه و حساب سود و زیان شرکت منتهی به ۹۷/۱۲/۲۹ به تصویب رسید.) صحیح است که بدین وسیله اصلاح می گردد.

سازمان ثبت اسناد واملاک کشور
اداره ثبت شرکت ها و موسسات غیر تجاری تهران (۸۸۸۶۴۸)

آگهی تغییرات شرکت مواد ویژه لیا سهامی عام به شماره ثبت ۱۶۵۱۱۸ و شناسه ملی ۱۰۱۰۱۶۰۱۲۴۳

به استناد صورتجلسه هیئت مدیره مورخ ۱۳۹۸/۱۲/۱۹ تصمیمات ذیل اتخاذ شد: آقای آرش فرهادی با کد ملی ۲۲۹۲۸۸۴۴۷۱ به نمایندگی از شرکت سرمایه گذاری توسعه سبز گلستان شناسه ملی ۱۰۱۰۲۶۷۶۳۱۹ به عنوان رئیس هیئت مدیره خانم ملیکا میرزائی قمی با کد ملی ۲۰۶۳۱۲۹۴۸۷ به نمایندگی از شرکت کیمیاگر سدید پارسی شناسه ملی ۱۴۰۰۴۸۱۶۲۹۱ به عنوان نائب رئیس هیئت مدیره آقای علی منزوی با کد ملی ۴۵۲۷۱۳۹۳۵ به نمایندگی از شرکت توان گستران عایق شناسه ملی ۱۰۱۰۳۳۱۲۱۵۸ به عنوان عضو هیئت مدیره و مدیر عامل آقای اسمعیل ملکی با کد ملی ۴۸۹۹۲۰۱۵۶۷ به نمایندگی از شرکت آفتاب تجارت زرین کیش ایرانیان شناسه ملی ۱۰۳۲۰۴۲۲۸۷۹ به عنوان عضو هیئت مدیره آقای محمود رشوند با کد ملی ۰۰۶۱۳۳۴۸۴۷ به نمایندگی از شرکت راز داده پرداز قرن شناسه ملی ۱۴۰۰۶۲۹۷۵۸۹ به عنوان عضو هیئت مدیره تعیین سمت گردیدند.

سازمان ثبت اسناد واملاک کشور
اداره ثبت شرکت ها و موسسات غیر تجاری تهران (۸۸۸۶۴۹)

آگهی تغییرات شرکت افرانت شرکت سهامی عام به شماره ثبت ۱۳۵۴۵۷ و شناسه ملی ۱۰۱۰۱۷۸۶۶۰۱

به استناد صورتجلسه مجمع عمومی عادی سالیانه مورخ ۱۳۹۹/۰۲/۲۵ تصمیمات ذیل اتخاذ شد :- موسسه حسابرسی بهمند به شناسه ملی ۱۰۱۰۰۱۷۴۳۹۰ به عنوان بازرس اصلی و موسسه حسابرسی هشیار بهمند و حسابداران رسمی به شناسه ملی ۱۰۱۰۰۱۶۸۷۴۶ به عنوان بازرس علی البدل برای مدت یکسال مالی انتخاب شدند - روزنامه کثیرالانتشار اطلاعات برای درج آگهیهای شرکت تعیین شد - ترازنامه و حساب سود و زیان سال مالی منتهی به ۹۸/۱۲/۲۹ به تصویب رسید.

سازمان ثبت اسناد واملاک کشور
اداره ثبت شرکت ها و موسسات غیر تجاری تهران (۸۸۸۶۵۰)

آگهی تغییرات شرکت ساماندهی صنایع سبک سهند شرکت سهامی خاص به شماره ثبت ۱۸۱۳۰۱ و شناسه ملی ۱۰۱۰۲۲۳۵۰۱۲

به استناد صورتجلسه هیئت مدیره مورخ ۱۳۹۹/۰۲/۱۰ تصمیمات ذیل اتخاذ شد : آقای مصطفی عالمتر به شماره ملی ۰۰۳۲۸۱۰۳۷۷ به سمت رئیس هیئت مدیره آقای یوئیل بت خنو گلپاشینی به شماره ملی ۲۷۵۳۳۹۱۰۶۸ به سمت نایب رئیس هیئت مدیره و مدیر عامل آقای علی مقدم به شماره ملی ۶۱۵۹۳۰۰۱۱۳ به سمت عضو هیئت مدیره برای مدت دو سال انتخاب گردیدند. کلیه اسناد و اوراق بهادار، بانکی تعهدآور با امضای مدیرعامل به همراه یکی از اعضای هیأت مدیره یا با امضای دو نفر از اعضای هیأت مدیره همراه با مهر شرکت معتبر می باشد. مکاتبات عادی با امضای مدیرعامل یا هر یکی از اعضای هیأت مدیره همراه با مهر شرکت معتبر است.

سازمان ثبت اسناد واملاک کشور
اداره ثبت شرکت ها و موسسات غیر تجاری تهران (۸۸۸۶۵۱)

آگهی تغییرات شرکت ساماندهی صنایع سبک سهند سهامی خاص به شماره ثبت ۱۸۱۳۰۱ و شناسه ملی ۱۰۱۰۲۲۳۵۰۱۲

به استناد صورتجلسه مجمع عمومی عادی بطور فوق العاده مورخ ۱۳۹۹/۰۲/۱۰ تصمیمات ذیل اتخاذ شد: آقای مصطفی عالمتر به شماره ملی ۰۰۳۲۸۱۰۳۷۷ و یوئیل بت خنو گلپاشینی به شماره ملی ۲۷۵۳۳۹۱۰۶۸ و علی مقدم به شماره ملی ۶۱۵۹۳۰۰۱۱۳ به عنوان اعضای هیأت مدیره برای مدت ۲ سال انتخاب گردیدند.

سازمان ثبت اسناد واملاک کشور
اداره ثبت شرکت ها و موسسات غیر تجاری تهران (۸۸۸۶۵۲)

آگهی تغییرات شرکت سلامت برکت سهامی خاص به شماره ثبت ۴۲۳۵۶۳ و شناسه ملی ۱۰۳۲۰۷۵۹۳۳۳

به استناد صورتجلسه مجمع عمومی عادی بطور فوق العاده مورخ ۱۳۹۹/۰۲/۱۶ تصمیمات ذیل اتخاذ شد: موسسه حسابرسی مفید راهبر به شناسه ملی ۱۰۸۶۱۸۳۶۵۳۱ به عنوان بازرس قانونی برای یک سال مالی انتخاب گردیدند. روزنامه اطلاعات به عنوان روزنامه کثیرالانتشار جهت درج آگهی های شرکت انتخاب گردید. ترازنامه و حساب سود و زیان سال مالی منتهی به ۹۸/۰۹/۳۰ به تصویب رسید.

سازمان ثبت اسناد واملاک کشور
اداره ثبت شرکت ها و موسسات غیر تجاری تهران (۸۸۸۶۵۴)

آگهی تغییرات شرکت بنیان سرمایه تسنیم شرکت سهامی خاص به شماره ثبت ۴۳۴۷۲۳ و شناسه ملی ۱۰۳۲۰۸۴۸۸۹۸

به استناد صورتجلسه مجمع عمومی فوق العاده مورخ ۱۳۹۸/۰۷/۰۱ تصمیمات ذیل اتخاذ شد: - محل شرکت در واحد ثبتی تهران به استان تهران - منطقه ۱۶ ، شهرستان تهران ، بخش مرکزی ، شهر تهران، محله پاسداران ، خیابان برادران شهید پایدارفرد ، خیابان بوستان ششم ، پلاک ۱۰۷ ، مجتمع لیا، طبقه پنجم ، واحد ۱۸ کد پستی ۱۶۶۶۶۱۵۸۸۷ تغییر یافت.

سازمان ثبت اسناد واملاک کشور
اداره ثبت شرکت ها و موسسات غیر تجاری تهران (۸۸۸۶۵۵)

وزارت صنعت، معدن و تجارت
سازمان صنایع کوچک و شهرک‌های صنعتی ایران
شرکت شهرک‌های صنعتی تهران (سهامی خاص)

فراخوان مزایده عمومی یک مرحله‌ای ب ۳ـ۹۹ نوبت دوم
واگذاری زمین صنعتی در شهرک صنعتی شمس آباد

شرکت شهرک‌های صنعتی تهران در نظر دارد تعداد ۲۲ قطعه زمین صنعتی در شهرک صنعتی شمس‌آباد را از طریق مزایده عمومی به دارندگان مجوز فعالیت صنعتی معتبر منضم به نامه واگذاری زمین یا جواز تاسیس معتبر داخل محدوده شعاع ۱۲۰ کیلومتر تهران صادره از سازمان صنعت، معدن و تجارت استان تهران که با زون فعالیت و مساحت قطعه مورد درخواست (حداکثر ۲۰ درصد کمتر یا بیشتر از مساحت قطعه مورد درخواست فعالیت مندرج در جدول اسناد مزایده) مطابقت داشته باشد را به شرح ذیل و با جزئیات مندرج در اسناد مزایده با بهره گیری از سامانه تدارکات الکترونیکی دولت «ستاد» با شماره مزایده (۲۰۹۹۰۰۱۰۵۱۰۰۰۰۰۵) به فروش برساند. ضمناً رعایت موارد ذیل الزامی می‌باشد:

۱ـ برگزاری مزایده صرفاً از طریق سامانه تدارکات الکترونیکی دولت می‌باشد و کلیه مراحل فرآیند مزایده شامل پرداخت تضمین شرکت در مزایده (ودیعه)، ارسال پیشنهاد قیمت، بازگشایی پاکت‌ها، اعلام به برنده، واریز وجه مزایده و مورد مزایده در بستر سامانه مذکور انجام می‌پذیرد.
۲ـ علاقمندان به شرکت در مزایده می‌بایست جهت ثبت‌نام و دریافت گواهی امضای الکترونیکی (توکن) با شماره‌های دفتر ثبت‌نام ۸۸۹۶۹۷۳۷ و مرکز تماس ۴۱۹۳۴ تماس حاصل نمایند. و یا به آدرس اینترنتی www.setadiran.ir مراجعه نمایند.
۳ـ پیشنهاد می گردد با تو

۳۰ سال پس از آزادی

۲۶ مرداد ۱۳۶۹ اولین گروه از اسیران ایرانی، سرافرازانه به میهن خود بازگشتند. مرحوم آیت الله‌هاشمی رفسنجانی، رئیس‌جمهوری وقت در خاطرات روز ۲۴ مرداد ۶۹ چنین می‌نویسد:

«صدام در این نامه خواسته‌های ما را پذیرفته است؛ حدس دیشب درست در آمد. پیروزی مهمی است و حاکی از تصمیم عراق به مقاومت در کویت در مقابل آمریکاست که به ما امتیاز داده است. از صبح زود، خبر اعلان اقدام سخاوتمندانه‌ای در ارتباط با ایران را داده بودند و ما منتظر بودیم.

وزیر امور خارجه عمان، به ملاقات آمد؛ از شنیدن خبر قبول خواست‌های ما که برای آنها نشان از ادامه بحران در جنوب خلیج‌فارس است، خیلی دمغ شده بود. از همکاری ما با عراق نگران بود.

گفتم درمورد موضوع تجاوز به کویت همکاری نخواهیم کرد و برای خروج از کویت پافشاری می‌کنیم. خبر داد که عربستان سعودی و سایر کشورهای جنوب خلیج‌فارس، شایق به اصلاح روابط خود با ایران هستند و رئیس‌جمهور آمریکا هم با سلطان عمان در این خصوص و بررسی راه‌حل مشکل و روابط با ایران، ۴۵ دقیقه حرف زده و خواستار کمک به آزادی گروگان‌های آمریکایی از طرف ماست؛ گفتم نوبت اقدام آمریکاست.

عصر هیأت دولت جلسه داشت. همه از پذیرش شرایط ما توسط عراق خوشحال‌اند و آن را پیروزی مهمی می‌دانند. شورای‌عالی امنیت ملی جلسه داشت. تصویب شد که اجازه بدهیم هیأت عراقی بتوانند از یکشنبه آینده به ایران بیایند. شب برای تمشیت امور اسرا که بناست آزاد شوند، در دفترم ماندم.»

از تیرماه ۶۷ تا تیر ۶۹، دو سال سخت و پرالتهاب بر ایران گذشت. در تیرماه ۶۷ وقتی ایران قطعنامه ۵۹۸ شورای امنیت را پذیرفت شرایط ایران چه در جبهه‌های جنگ و چه به لحاظ اقتصادی بسیار سخت بود.

با پذیرش قطعنامه توسط ایران، عراق به جای قبول آتش بس به جنگ ادامه داد. حفظ اتحاد کشور پس از رحلت امام خمینی در خرداد ۶۸، محصول همراهی و هماهنگی میان آیت‌الله خامنه‌ای و مرحوم آیت‌الله هاشمی رفسنجانی بود. آیت الله‌هاشمی که از اواسط جنگ مسئولیت هماهنگی را در تصمیم‌های مربوط به جنگ بر عهده داشت، به ریاست جمهوری رسید.

ادامه شرایط «نه جنگ و نه صلح» دیگر ساده نبود و او مسئولیت داشت با همکاری سازمان ملل قطعنامه ۵۹۸ را طوری به اجرا درآورد که منافع ایران حفظ شود. بازی بسیار سختی بود.

کنشگران این بازی متنوع و دارای منافع متضاد بودند. ایران؛ عراق و قدرتهای بزرگ شامل آمریکا و شوروی، کشورهای عرب حوزه خلیج فارس و دبیر کل سازمان ملل، بازیگران اصلی این نبرد استراتژیک بودند.

آیت‌الله‌هاشمی از حمله عراق به کویت نهایت استفاده را برد و در این شرایط، صدام در آخرین نامه خود معاهده ۱۹۷۵ الجزایر یعنی حق ایران در اروند رود را هم پذیرفت. توفیقات ایران باز هم ادامه پیدا کرد تا آنجا که دبیرکل سازمان ملل ـ خاویر پرز دکوییار ـ دیپلمات با تجربه و با وجدان اهل پرو، عراق را به عنوان آغازگر جنگ اعلام کرد، اما شاه بیت پیروزی‌ها برای مردم ایران، همان آزادی اسرا بود.

هفته پیش به دیدار یکی از این آزادگان رفتم. سابقه آشنایی ما به ۴۰ سال پیش باز می‌گردد. علی، بچه محل سابق ما ۷ سال از من بزرگتر است. سال ۶۰ را کامل به خاطر دارم.

او در ۱۶ سالگی در شرکت تعاونی محل کار می‌کرد و ماهانه ۵۰۰۰ ریال حقوق می‌گرفت. بسیار سخاوتمند بود. حقوق که می‌گرفت یک پاکت بستنی می‌خرید و بین بچه‌های محل تقسیم می‌کرد. من و سعید برادر بزرگترم جلو مسجد کتاب می‌فروختیم. مرحوم پدرم برای این که با کتاب مانوس شویم، سرمایه‌ای مختصر در اختیار برادرم قرار داده بود تا با کتابفروشی سرگرم شویم. کتاب‌های شهید مطهری، آیت الله دستغیب و رساله علمیه فروش خوبی داشتند. علی هم در سمت دیگر خیابان کتاب می‌فروخت.

او مجهزتر از ما بود و یک گاری چرخدار هم برای حمل کتاب‌هایش داشت. گاهی هم برای فروش کتاب به مهدیه تهران می‌رفتیم.

به همه بچه‌ها تیر خلاص می‌زدند تا از کشته شدن آنها خیالشان راحت باشد. بالاسر من که آمدند با هم بحث می‌کردند که برای من چه تصمیمی بگیرند. یکی از آنها پیشنهاد کرد که مرا به اسیری بگیرند و دیگری پذیرفت. آنها مرا بازرسی بدنی کردند که مسلح نباشم. سپس مرا در ته یک کامیون سرباز انداختند و با خود بردند

پس از آزادسازی خرمشهر، علی ۱۷ ساله در تابستان ۶۱ به یزد رفت تا به عنوان نیروی داوطلب برای حضور در جبهه آموزش ببیند. هجوم نیروهای داوطلب برای اعزام به جبهه در حدی بود که آموزش او در تهران امکان‌پذیر نبود. پس از آموزش او به غرب کشور اعزام می‌شود تا در عملیات زین العابدین در اسلام آباد غرب شرکت کند. هفته پیش که به دیدارعلی رفتم از او خواستم تا داستان اسارتش را با جزئیات بیشتری برایم تعریف کند. او اکنون در همان محل سابق در یک مغازه کوچک عرقیات می‌فروشد. یک گلاب دو آتشه ناب از او خریدم و پای صحبت‌هایش نشستم. چنین گفت:

«در عملیات والفجر مقدماتی که در بهمن ۶۱ انجام شد شرکت داشتم. عراقی‌ها ساعت ۵ صبح پاتک زدند. تانک‌های آنها به سمت ماه روانه شدند. با گلوله‌های تانک‌های عراقی مجروح شدم و دیگر چیزی متوجه نشدم. کاملاً ناتوان بودم ولی چشم‌هایم باز بود و می‌دیدم دو عراقی آمدند بالا سر ما. به همه بچه‌ها تیر خلاص می‌زدند تا از کشته شدن آنها خیالشان راحت باشد. بالا سر من که آمدند با هم بحث می‌کردند که برای من چه تصمیمی بگیرند. یکی از آنها پیشنهاد کرد که مرا به اسیری بگیرند و دیگری پذیرفت. آنها مرا بازرسی بدنی کردند که مسلح نباشم.

سپس مرا در ته یک کامیون سرباز انداختند و با خود بردند. ما را به شهر عماره بردند و در شهر می‌چرخاندند. مردم شهر جشن گرفته بودند و با اشتیاق فراوان ما را با سنگ و چوب می‌زدند. چند سنگ هم به من خورد و سرم در اثر اصابت سنگ‌ها شکست.

من که از قبل هم مجروح بودم کف کامیون ولو شدم ولی سرباز عراقی با بی‌رحمی تمام مرا گرفت و سرجایم نشاند.

به اردوگاه عنبر در شهر رُماویه رسیدیم. من که به شدت مجروح بودم را به همراه اسیری دیگر که از ناحیه شکم مجروح بود رها کردند و سایر اسرا را به داخل محوطه سر بسته بردند.

من در سرمای زمستان از شدت سرما می‌لرزیدم و به خاطر جراحات فراوان قادر به تکلم نبودم. فقط با اشاره توانستم به یک مامور عراقی بفهمانم که از شدت لرز دارم می‌میرم. او به مقر فرماندهی رفت و پس از ساعتی برگشت مرا بغل کرد و سپس داخل فضای سربسته پرتاب کرد. صبح روز بعد که بیدار شدیم متوجه شدیم آن رزمنده ایرانی که به همراه من بیرون محوطه و در فضای باز باقی مانده از شدت سرما جان سپرده است. مامور عراقی چهار نفر از اسرای ایرانی را صدا زد تا تحت نظر افسر عراقی او را در بیابان‌های اطراف دفن کنند... من در اردوگاه عنبر بودم تا دو هفته قبل از آزادی که عراقی‌ها مهربان شده بودند و ما را برای زیارت عتبات عالیات به کربلا و نجف بردند.»

علی ۲۰شهریور ۶۹ از مرز خسروی وارد ایران شد. روز آزادی وقتی او را دیدم بسیار متعجب شدم. خیلی ضعیف و بی‌رمق شده بود. حقیقتاً دلم به حال او سوخت. سال‌ها بعد که حالش بهتر شده بود گاهی با او شوخی می‌کردم و به او می‌گفتم: «علی آقا هوس نکرده‌ای به اردوگاه عنبر برگردی؟»

او همیشه لبخند می‌زد ولی یک بار که شورش را درآورده بودم! برگشت و با مهربانی به من گفت می‌دانم تو با من شوخی می‌کنی ولی من حقیقتاً هر از گاهی کابوس می‌بینم. در خواب می‌بینم که افسر عراقی بالای سرم است و می‌گوید «یالله یالله مرخصی تمام است. به اردوگاه بر گردید.»

الان ۳۰ سال از آزادی علی گذشته است اما این آزادی به سادگی حاصل نشده است. آزادی او حاصل تلاش‌های هوشمندانه دیپلماتیک و استقامت او و همرزمانش بوده است.

از بهمن ۶۱ تا شهریور ۶۹ علی ۲۷۵۵ روز را با صبوری در انتظار آزادی بوده است. روزهایی که هریک به اندازه یک سال بر او و خانواده‌اش سخت گذشته است. در مقابل صبر و عظمت او سر تعظیم فرود می‌آورم و برای همه آزادگان عزیز آرزوی موفقیت دارم.

بازگشت آزادگان به میهن در ۲۶ مرداد ۱۳۶۹ ـ عکس‌ها: فارس

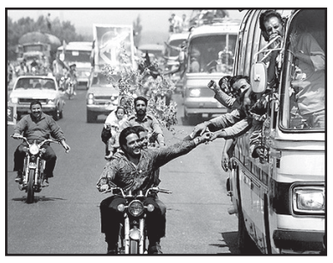

مجید شیخ محمدی
عضو هیات علمی دانشگاه تربیت مدرس

روزهای پرافتخار

حماسه خونین پاوه

در مردادماه ۱۳۵۸ عناصر حزب بعث عراق و گروهک‌های ضدانقلاب وابسته به بیگانگان به شهر پاوه در منطقه کردنشین استان کرمانشاه هجوم برده و بعد از تصرف این شهر دست به جنایت‌های فجیعی علیه مردم و نیروهای انتظامی زدند. تنها در یک مورد، بعد از تصرف بیمارستان پاوه ۲۵نفر از نیروهای سپاهی مجروح را روی تخت‌ها و پشت بام به شیوه دلخراشی به شهادت رساندند.

این فاجعه خونین با عکس‌العمل شدید امام خمینی(ره) مواجه شد و با فرمان ایشان در بیست و هفتم مرداد ۱۳۵۸، نیروهای سپاهی، ارتشی و بسیجی به فرماندهی شهید دکتر چمران به منطقه اعزام شدند. فرمان تاریخی امام برای آزادسازی پاوه چنان روحیه‌ای به پاسداران و سربازان ژاندارمری داد که تمام سنگرهای ضدانقلاب را از اشغال آنان خارج کردند. ماجراهای این نبرد در کتاب «اطلس پاوه در جنگ با ضدانقلاب و دفاع مقدس» به قلم محمد الهیاری روایت شده که انتشارات مرکز اسناد و تحقیقات دفاع مقدس آن را چاپ و روانه بازار نشر کرده است. در ادامه بخش هایی از این کتاب را می خوانید.

حلقه محاصره

حوادث پاوه را می‌توان نقطه اوج بحران‌های مرداد ۱۳۵۸ دانست. حزب دمکرات که از ابتدای پیروزی انقلاب در حمله به پادگان‌ها و مراکز سپاه، گوی سبقت را از همه گروه‌های ضدانقلاب ربوده بود، از گذشته دور تجزیه کردستان از خاک ایران را در سر می‌پروراند. این حزب با همراهی کومله و سازمان چریک‌های فدایی خلق، تصرف پاوه را نقطه عطفی در استراتژی تجزیه‌طلبانه خود می‌دانستند و پیش‌بینی می‌کردند، ظرف ۳ روز پاوه به تسلط شورشگران درخواهد آمد.

در ۲۴ مرداد ۵۸ تجزیه‌طلبان حرکت خود را به سمت پاوه و به‌منظور محاصره شهر آغاز کردند. هم‌زمان با پیشروی تجزیه‌طلبان به‌سوی پاوه، سه‌راهی کرمانشاه، کامیاران، پاوه در منطقه‌ای به نام قزانچی ناامن شد تا ارتباطات زمینی پاوه به مرکز استان قطع شود. همچنین اداره مخابرات شهر از فعالیت افتاد و ارتباط تلفنی پاوه با سایر نقاط کشور قطع شد. سپس با پیشروی مهاجمین به کوه‌های مشرف‌به شهر، آنان به تلمبه‌خانه آب شهر دست‌یافته و با تخریب تلمبه‌خانه آب آشامیدنی شهر هم قطع شد. در روز ۲۵ مرداد ۵۸ در اولین دقایق بامداد ارتفاعات مشرف‌به شهر به تصرف مهاجمین درآمد. تا ساعت ۶ بامداد باند فرود هلی‌کوپتر شهر به دست مهاجمین افتاده، مهاجمین وارد شهر شده و به‌جز خیابان اصلی شهر اکثر مناطق را در دست داشتند.

درحالی‌که امیدها از پایداری پاوه بسیار کمرنگ شده بود و درخواست‌های کمک پاسداران و ژاندارمری در تنگنای زمانی قابل تأمین نبود در اقدامات اولیه یک فروند هواپیمای شکاری اف ـ ۴ از پایگاه همدان به‌قصد شناسایی وضعیت منطقه به پرواز درآمد. ولی در حین انجام مأموریت با سانحه روبرو شد و ضمن سقوط هواپیما خلبانان آن (نوژه و موسوی) به شهادت رسیدند. در اقدامی دیگر دولت به دکتر چمران مأموریت داد راهی پاوه شود تا آشوب را با مسالمت آرام کند.

قتل‌عام در بیمارستان

جمعه ۲۶ مرداد ۱۳۵۸ پاوه خون رنگ بود! آنها با تصرف بیمارستان پاوه، ضمن شکنجه ۹ پاسدار بومی و ۱۶ پاسدار اعزامی، عده‌ای از آن‌ها را در محوطه بیمارستان تیرباران کرده و ۱۸ نفر را سر بریدند. همچنین مهاجمین عده‌ای از کادر بیمارستان را به گروگان گرفتند، داروها را غارت کردند و گروگان‌ها و داروها را به باینگان منتقل کردند.

نزدیک به غروب برج دیدبانی ژاندارمری پاوه گزارش کرد که عده‌ای از مهاجمین با پرچم سفید در حال پیشروی به‌سوی پاسگاه هستند. ۱۰ مهاجم که وانمود می‌کردند در حال تسلیم هستند بعد از دست‌یابی به خاکریز در پشت آن سنگر گرفته و یکباره اجرای آتش کردند. آن‌ها با این عملیات فریب پاسگاه را محاصره و تا ۳۰ متری پاسگاه پیش‌آمده بودند.

شب‌هنگام با گسترش تاریکی، مهاجمین دست به عملیات روانی زدند و تا پای دیوارهای قلعه، پیش‌آمده فریاد می‌زدند، با ژاندارم‌ها جنگ نداریم سلاح خود را تحویل دهید و به‌سلامت بروید، ما فقط می‌خواهیم سر پاسدارها را ببریم.

رزمندگان اما، حاضر به ترک صحنه نشدند. آن شب تا صبح قلعه ژاندارمری در زیر آتش دشمن مقاومت کرد تا این‌که با روشن شدن هوا، مهاجمین مجبور به فاصله گرفتن از قلعه شدند.

با فرا رسیدن شب حملات مهاجمین شدت یافت، صدای خمپاره‌ها قطع نمی‌شد، مزدوران پالیزبان و سردار جاف که در میان مهاجمین بودند با شوق غارت خانه‌های مردم وارد شهر شده بودند. غارتگری آن‌چنان مزدوران را به خود مشغول کرده بود که آن‌ها را از هجوم به مقر سپاه غافل کرده بود. با روشن شدن هوا دو فروند بمب‌افکن شکاری مواضع سلاح سنگین و دشمن را در هم کوبیدند؛ اما اجرای آتش در دو سوی صحنه نبرد همچنان ادامه داشت که ناگهان از طریق رادیو پیامی از سوی امام خمینی(ره) پخش شد و فریاد الله‌اکبر پاسداران فضای مقر را فراگرفت.

در پیام امام(ره) آمده بود:

«به دولت و ارتش و ژاندارمری اخطار می کنم اگر با توپ ها و تانک ها و قوای مجهز تا ۲۴ساعت دیگر حرکت به سوی پاوه نشود، من همه را مسئول می دانم. من به عنوان ریاست کل قوا به رئیس ستاد ارتش دستور می دهم که بی انتظار دستور دیگر و بدون فوت وقت با تمام تجهیزات به سوی پاوه حرکت کند و به دولت دستور می دهم وسایل حرکت پاسداران را فوراً فراهم کند. تا دستور ثانوی، من مسئول این کشتار وحشیانه را قوای انتظامی می دانم و در صورتی که تخلف از این دستور نمایند با آنان عمل انقلابی می کنم. مکرر از منطقه اطلاع می دهند که دولت و ارتش کاری انجام نداده‌اند. من اگر تا ۲۴ساعت دیگر عمل مثبت انجام نگیرد، سران ارتش و ژاندارمری را مسئول می دانم.»

تا قبل از فرمان امام(ره)، تجزیه‌طلبان خود را برای برقراری جشن پیروزی آماده می‌کردند؛ اما پیام امام(ره) معادله را تغییر داد. این پیام که روحیه خودی را چند برابر کرده بود، به روحیه تجزیه‌طلبان به‌شدت آسیب وارد کرد، به‌طوری‌که با وجود در دست داشتن نقاط مهم شهر، قدرت مقاومت آنان برای حفظ موقعیت را ضعیف کرد.

آخرین اخبار از شهر جنگ زده پاوه هم حاکی از آن بود که به دنبال اعزام نیروهای کمکی سپاه و ارتش به منطقه، در جریان درگیری ها ۳۰۰نفر از مهاجمان کشته شدند. پس از پایان غائله و در بعدازظهر ۲۸مرداد امام خمینی با صدور پیامی از مردم و نیروهای انتظامی و نظامی تشکر کردند و به قوای انتظامی و سپاه دستور دادند که غائله کردستان را ختم کرده، و مردم را از دست ضد انقلابیون نجات دهند.

برگرفته از: مهر، تاریخ ایرانی، هیات

Pishkhan.com

آگهی دعوت به مجمع عمومی عادی به‌طور فوق‌العاده صاحبان سهام شرکت خودروسازی کارمانیا (سهامی خاص) به شماره ثبت ۲۰۰۰ و شناسه ملی ۱۰۱۰۳۳۰۵۵۳۶

بدینوسیله به اطلاع سهامداران محترم می‌رساند، مجمع عمومی عادی به‌طور فوق‌العاده سال مالی منتهی به ۱۳۹۸/۱۲/۲۹ شرکت، رأس ساعت ۱۰ صبح روز دوشنبه مورخ ۱۳۹۹/۶/۱۷ در محل شرکت واقع در: تهران، وردآورد، کیلومتر ۲۱ جاده مخصوص کرج (لشکری)، نبش کوچه مریم ۵، پلاک ۳، طبقه چهارم و کدپستی: ۱۳۹۹۱۵۵۷۲۰ برگزار می‌گردد.

دستور جلسه: ۱ـ استماع گزارش هیأت مدیره و حسابرس مستقل و بازرس قانونی شرکت. ۲ـ تصویب ترازنامه و صورت حساب سود و زیان سال مالی منتهی به ۲۹ اسفند ۱۳۹۸ ۳ـ اخذ تصمیم در مورد تقسیم سود سهام. ۴ـ انتخاب حسابرس و بازرس قانونی برای سال مالی بعد. ۵ـ انتخاب روزنامه کثیرالانتشار برای درج آگهی‌های شرکت. ۶ـ انتخاب اعضای هیأت مدیره. ۷ـ سایر مواردی که در صلاحیت مجمع عمومی عادی باشد.

از سهامداران حقوقی تقاضا می‌شود که نماینده خود را نهایتاً تا تاریخ ۱۳۹۹/۶/۱۶ کتباً به این شرکت اعلام نمایند.

هیأت مدیره

اصلاحیه آگهی دعوت مجمع عمومی عادی به طور فوق العاده شرکت گستره صنعت سحاب (سهامی خاص) به شماره ثبت ۳۱۲۴۶۱ و شناسه ملی ۱۰۱۰۳۵۱۰۷۱۴

پیرو درج آگهی دعوت مجمع عمومی عادی به طور فوق العاده در روزنامه اطلاعات مورخ ۱۳۹۹/۵/۲۸ صفحه ۹ بدینوسیله بند ۳ دستور جلسه به شرح ذیل اصلاح می گردد.

۳ـ انتخاب حسابرس و بازرس قانونی برای سال مالی منتهی به ۱۳۹۹/۱۲/۳۰

هیات مدیره شرکت گستره صنعت سحاب

آگهی دعوت مجمع عمومی عادی به طور فوق العاده شرکت تولیدی ونوس شیشه (سهامی خاص) به شماره ثبت ۱۷۸۰۸ و شناسه ملی ۱۰۱۰۲۲۲۰۲۸

بدینوسیله از کلیه سهامداران محترم شرکت تولیدی ونوس شیشه (سهامی خاص) یا نمایندگان قانونی آنها دعوت می‌شود در جلسه مجمع عمومی عادی به طور فوق‌العاده صاحبان سهام شرکت که ساعت ۱۰ صبح روز سه‌شنبه ۱۱ شهریور ماه ۱۳۹۹ در مرکز قانونی شرکت واقع در شهرک صنعتی شمس آباد ـ انتهای بلوار نگارستان ـ کارخانه ونوس شیشه برگزار خواهد شد، شرکت فرمایند.

دستور جلسه: ۱ـ استماع گزارش هیئت مدیره و بازرس قانونی ۲ـ بررسی و تصویب صورت‌های مالی سال مالی منتهی به ۱۳۹۸/۱۲/۲۹ ۳ـ اتخاذ تصمیم نسبت به نحوه تقسیم سود و پاداش هیئت مدیره ۴ـ انتخاب حسابرس و بازرس قانونی ۵ـ انتخاب اعضا هیئت مدیره ۶ـ انتخاب روزنامه کثیرالانتشار ۷ ـ تعیین حق حضور اعضای غیرموظف هیئت مدیره ۸ ـ تعیین تکلیف کالای امانی ۹ـ سایر مواردی که در صلاحیت مجمع عمومی عادی می‌باشد.

هیئت مدیره شرکت تولیدی ونوس شیشه (سهامی خاص)

دعوت به مجمع عمومی عادی به طور فوق العاده شرکت ساختمانی الکان سهامی خاص ثبت شده به شماره ۱۷۷۵۰۰ و شناسه ملی ۱۰۱۰۲۱۹۸۲۰۶

بدینوسیله از کلیه سهامداران محترم شرکت دعوت می‌شود تا در جلسه مجمع عمومی عادی به‌طور فوق‌العاده که در تاریخ ۹۹/۶/۱۵ روز شنبه ساعت ۱۱ صبح در محل سالن اجتماعات دانشگاه علمی کاربردی سیاحان واقع در تهران خیابان قائم‌مقام فراهانی، کوچه سام، پلاک ۷ تشکیل خواهد شد حضور به‌هم رسانند.

دستور جلسه مجمع: ۱ـ انتخاب هیئت مدیره ۲ـ انتخاب بازرس قانونی ۳ـ انتخاب روزنامه کثیرالانتشار

هیئت مدیره

آگهی جذب و استخدام دامپزشک

شرکت کشاورزی و دامپروری نگین فام خوزستان (سهامی خاص) جهت تکمیل کادر فنی خود در واحد دامپروری به یک نفر دامپزشک آقا نیازمند است متقاضیان محترم می‌توانند رزومه و مدارک خود را تا تاریخ ۲۰ شهریور سال جاری به آدرس ایمیل kh.agri.co@gmail.com ارسال و با شماره تلفن ۰۹۱۷۱۳۰۶۷۲۱ تماس حاصل فرمایند.

آگهی تغییر نشانی انجمن صنفی کارفرمایی زنان مدیر کارآفرین

به موجب صورتجلسه مورخ ۹۹/۰۳/۱۸ هیأت مدیره و سایر مدارک ارسالی، نشانی انجمن صنفی کارفرمایی زنان مدیر کارآفرین به: استان تهران ـ خیابان شهید مطهری شهید مفتح شمالی ـ کوچه دوم ـ پلاک ۷ ـ واحد ۶ ـ طبقه دوم ـ و شماره تلفن‌های ۸ـ۸۸۵۰۰۸۱۷ تغییر یافته است.

فرزاد یوسفی
مدیرکل سازمانهای کارگری و کارفرمایی

آگهی دعوت مجمع عمومی عادی به طور فوق العاده شرکت پرشین ره سو کاو (سهامی خاص) ثبت شده به شماره ۳۸۴۵۷۱ و شناسه ملی ۱۰۳۲۰۳۳۸۰۴۰ تهران

بدینوسیله از کلیه سهامداران شرکت فوق دعوت می گردد در جلسه مجمع عمومی عادی به طور فوق العاده که روز دوشنبه مورخ ۱۳۹۹/۰۶/۱۰ ساعت ۱۱:۰۰ صبح در محل قانونی شرکت به آدرس خیابان آیت الله کاشانی، روبروی مسجد نظام مافی، نبش کوچه محرابی، طبقه پنجم، واحد ۵۰۳ برگزار می گردد، حضور به هم رسانید.

دستور جلسه:
- انتخاب مدیران و بازرسین
- تعیین سمت مدیران و وضعیت حق امضا
- تصویب ترازنامه و دستور تقسیم سود بین صاحبان سهام
- رسیدگی به ترازنامه و حساب سود و زیان سال مالی ۱۳۹۸و۱۳۹۷

هیئت مدیره

آگهی دعوت مجمع عمومی عادی به طور فوق العاده شرکت مهندسین مشاور طولاردو گیل (سهامی خاص) به شماره ثبت ۱۱۳۷۹ و شناسه ملی ۱۰۷۲۰۲۴۳۲۴۲ دعوت می‌شود تا در جلسه مجمع عمومی عادی به‌طور فوق‌العاده شرکت که رأس ساعت ۱۰ صبح روز سه‌شنبه ۹۹/۶/۱۱ در محل شرکت تشکیل می‌گردد حضور به‌هم رسانند.

دستور جلسه: ۱ـ انتخاب و تعیین سمت اعضای هیأت مدیره ۲ـ تعیین حق امضای مجاز شرکت ۳ـ تعیین روزنامه کثیرالانتشار ۴ـ انتخاب بازرسین قانونی شرکت ۵ـ سایر مواردی که از اختیارات مجمع می‌باشد.

هیأت مدیره

آگهی مناقصه (نوبت دوم)

شهرداری ساوه در نظر دارد رفت و روب و جمع‌آوری زباله منطقه دو ناحیه سه را از طریق مناقصه عمومی به پیمانکار واگذار نماید. لذا داوطلبان واجد شرایط می‌توانند از تاریخ ۹۹/۵/۲۹ تا ۹۹/۶/۱۱، ضمن اخذ شرایط مناقصه از دبیرکمیسیون معاملات شهرداری پیشنهاد خود را در پاکت ممهور شده سربسته تا تاریخ ۹۹/۶/۱۲ تحویل دبیرخانه شهرداری نموده و رسید دریافت نمایند.

۱ـ قیمت برآورد اولیه مبلغ ۳/۵۵۰/۶۷۴/۸۸۲ (سه میلیارد و پانصد و پنجاه میلیون و ششصد و هفتاد و چهار هزار و هشتصد و هشتاد و دو) ریال ماهیانه می‌باشد.

۲ـ مبلغ سپرده شرکت در مناقصه ۲/۱۳۰/۴۰۴/۹۲۹ (دو میلیارد و یکصد و سی میلیون و چهارصد و چهار هزار و نهصد و بیست و نه) ریال است که باید به حساب شماره ۰۱۱۱۷۱۱۲۸۹۰۰۱ نزد بانک ملی شعبه مرکزی ساوه واریز یا ضمانتنامه بانکی در وجه شهرداری ساوه باشد.(اصل فیش یا ضمانتنامه پیوست پیشنهاد الزامی است.)

۳ـ تاریخ بازگشایی و قرائت پیشنهادهای رسیده روز ۹۹/۶/۱۳ رأس ساعت ۱۳ در محل دبیرخانه کمیسیون معاملات شهرداری خواهد بود.

۴ـ برندگان اول و دوم و سوم مناقصه به ترتیب هرگاه حاضر به انعقاد قرارداد نشوند سپرده آنان ضبط خواهد شد.

۵ـ شهرداری ساوه در رد یک یا کلیه پیشنهادهای رسیده مختار است.

۶ـ سایر اطلاعات و جزئیات مربوط، در اسناد مناقصه مندرج است و در صورت نیاز متقاضیان می‌توانند با شماره تلفن ۴۲۲۲۲۸۲۰ـ۰۸۶ تماس حاصل نمایند.

سید مهدی حسینی
شهردار ساوه

آگهی مزایده

کارخانه قند شاهرود در نظر دارد بهره‌برداری از مزارع خود با مشخصات زیر را از طریق اجاره محدود (به مدت یک سال زراعی) واگذار نماید.

مشخصات زمین شماره ۱:

الف) وسعت زمین زراعی: حدود ۶۵۰ هکتار واقع در شهرستان میامی (زیرآب)

ب) دارای ۵ حلقه چاه آب عمیق

مشخصات قطعه زمین شماره ۲:

الف) وسعت زمین زراعی: حدود ۷۰ هکتار واقع در شهرستان شاهرود (اسدآباد)

ب) دارای یک حلقه چاه عمیق

توضیح: زمین‌های فوق صرفاً جهت کشت گندم، جو و چغندر قند یا سایر محصولات کشاورزی طبق تأیید کتبی مدیریت عامل شرکت میسر می‌باشد.

متقاضیان می‌توانند حداکثر تا پایان وقت اداری مورخ ۹۹/۶/۳ نسبت به بازدید و اخذ اسناد مزایده اقدام و پیشنهاد خود را به همراه فیش واریزی در پاکات لاک و مهر شده حداکثر تا تاریخ ۹۹/۶/۵ از طریق پست پیشتاز به آدرس دفتر مرکزی شرکت واقع در تهران ـ میدان آرژانتین ـ خیابان احمدقصیر نبش خیابان ۱۷ ـ پلاک ۲ طبقه ۲ ارسال نمایند.

ـ سپرده شرکت در مزایده زمین شماره ۱: مبلغ ۲۵۰/۰۰۰/۰۰۰ ریال

ـ سپرده شرکت در مزایده زمین شماره ۲: مبلغ ۱۲۰/۰۰۰/۰۰۰ ریال

ـ به پیشنهادهای مبهم، مشروط و فاقد فیش واریزی ترتیب اثر داده نخواهد شد.

ـ سپرده نفرات دوم و سوم تا انعقاد قرارداد با نفر اول نزد کارخانه باقی خواهد ماند.

ـ در صورت انصراف برنده مزایده سپرده وی به‌نفع کارخانه ضبط خواهد شد.

ـ شرکت در رد و یا قبول هریک از پیشنهادها مختار می‌باشد.

ـ هزینه آگهی بر عهده برنده مزایده می‌باشد.

شرکت شکر (سهامی‌عام)

آگهی مزایده فروش سردرختی سیب و گلابی پاییزه

شرکت توسعه کشاورزی میثاق پایدار شمال (سهامی خاص) در نظر دارد نسبت به فروش میوه سیب و گلابی پاییزه واحد چناران خود اقدام نماید.

متقاضیان می‌توانند جهت دریافت اسناد مزایده و ارائه پیشنهاد قیمت، از تاریخ انتشار آگهی به مدت ۷ روز با شماره‌های ذیل تماس حاصل فرمایید.

تاریخ بازگشایی پاکت‌های مزایده در مورخ ۱۳۹۹/۶/۵ رأس ساعت ۱۱ صبح در محل دفتر مرکزی شرکت واقع در استان گیلان ـ چابکسر ـ روبروی اردوگاه شهید مطهری خواهد بود.

شماره تماس: ۰۹۱۹۰۴۴۲۶۷۸ ـ ۰۹۱۱۳۹۳۸۲۲۵ ـ ۰۹۱۱۳۹۷۶۲۲۵

آدرس واحد چناران: چناران ـ بلوار شهید انفرادی ـ جنب اداره برق

مناقصه عمومی شماره یک

شرکت کارگزاری تدبیرگران فردا (سهامی خاص)

در نظر دارد به منظور بازسازی و تجهیز دفتر شهر قم از پیمانکاران ذیصلاح و توانمند در این زمینه دعوت بعمل آورد. لذا در همین ارتباط از کلیه اشخاص حقوقی با تجربه و دارای سوابق کاری مرتبط که تمایل به همکاری با این شرکت را دارند دعوت می‌شود حداکثر تا تاریخ ۱۳۹۹/۰۶/۰۸، رزومه و درخواست کتبی خود را به آدرس ایمیل ذیل با عنوان بازسازی دفتر قم ارسال نمایند.

info@tfbroker.com

آگهی تغییرات

شرکت توسعه مسکن اصفهان سهامی خاص به شماره ثبت ۱۱۵۶۳ و شناسه ملی ۱۰۲۶۰۳۲۶۱۲۰

به استناد صورتجلسه مجمع عمومی عادی سالیانه مورخ ۱۳۹۹/۰۲/۰۹ تصمیمات ذیل اتخاذ شد: صورتهای سود و زیان و جریان وجه نقد منتهی به ۱۳۹۸/۱۰/۳۰ مورد تصویب قرار گرفت. موسسه حسابرسی مفید راهبر بعنوان بازرس قانونی و حسابرس سال مالی منتهی به ۱۳۹۹/۱۰/۳۰ انتخاب شد. روزنامه اطلاعات بعنوان روزنامه کثیرالانتشار شرکت انتخاب شد.

اداره کل ثبت اسناد و املاک استان اصفهان
اداره ثبت شرکت ها و موسسات غیر تجاری اصفهان (۸۹۳۰۶۲)

آگهی مناقصه

شرکت بهنوش ایران درنظر دارد نسبت به واگذاری امور مربوط به تخلیه و بارگیری(به وسیله لیفتراک) از طریق مناقصه اقدام نماید.

لذا از شرکت‌ها وموسسات واجد شرایط دعوت به عمل می‌آید جهت دریافت فرم شرکت در مناقصه به آدرس ذیل واحد دبیرخانه مراجعه نمایند.

کیلومتر ۹ جاده مخصوص کرج روبروی پارس خودرو خیابان شهید پوری پلاک ۵ آخرین مهلت تحویل پاکت‌های مناقصه تا پایان وقت اداری روز دوشنبه مورخ ۹۹/۶/۱۰ و زمان برگزاری جلسه مناقصه رأس ساعت ۱۰ صبح روز چهارشنبه مورخ ۹۹/۶/۱۲ می‌باشد.

آگهی مناقصه - خرید بچینگ پلانت یک متری شرکت تهران بتون (سهامی خاص)

درنظر دارد جهت افزایش ظرفیت تولید یک دستگاه بچینگ پلانت فول اتوماتیک نو، طرح لیبهر با ظرفیت یک متر مکعب خریداری نماید.

از پیشنهاد دهندگان دعوت می شود جهت دریافت اسناد مناقصه و ارائه پیشنهاد قیمت به آدرس ذیل مراجعه نمایند.

آدرس: کیلومتر ۸۰ اتوبان تهران قزوین ـ شرکت سیمان آبیک ـ واحد حراست.

تلفن تماس: ۷۱ـ۰۲۶۴۵۳۸۲۵۷۰

آخرین مهلت ارسال اسناد مناقصه و پیشنهاد مالی روز دوشنبه مورخ ۱۳۹۹/۰۶/۱۰

هیئت مدیره شرکت تهران بتون

آگهی اجاره پمپ انتقال بتون دکل ۳۶ متری شرکت تهران بتون (سهامی خاص)

در نظر دارد جهت افزایش ظرفیت تولید و خدمت رسانی بیشتر به مشتریان یکدستگاه پمپ انتقال بتون ۳۶ متری اجاره نماید.

از پیشنهاد دهندگان دعوت می شود جهت دریافت اسناد مناقصه و ارائه پیشنهاد قیمت به آدرس ذیل مراجعه نمایند.

آدرس: کیلومتر

لبنان به کدام سو می‌رود؟

روزنامه لبنانی در اشـــاره به استعفای دولت لبنان نوشت، آمریکا، فرانسه و عربستان سعودی توافق کرده‌اند که دولتی بی‌طرف در لبنان تشکیل شود و نخست‌وزیری آن بر عهده «نواف سلام» باشد.

به گزارش گروه بین‌الملل خبرگزاری فارس، دولت لبنان به نخست‌وزیری «حسان دیاب» که پس از انفجار بیروت تحت فشار قرار گرفته بود، سرانجام استعفا کرد و تا تشکیل دولت آینده به دولت پیشبرد امور تبدیل شـــد.روزنامه «الاخبار» در گزارشی به همین موضوع پرداخت و ضمن تشریح اوضاع کنونی لبنان نوشت، «امانوئل ماکرون» رئیس‌جمهور فرانسه به لبنان آمد تا در این وضعیت دولت کنونی لبنان را بیشتر به حاشیه براند و طرف‌های سیاسی را به توافق بر سر دولت وحدت ملی فرابخواند. حسان دیاب باید به کسانی که با وی بر سر یک میز نشسته بودند و «در عین حال برنامه قربانی کردنش را می‌ریختند» پاسخ می‌داد پس «بمب انتخابات زودهنگام» را پرتاب کرد اما زمانی که «نبیه بری» رئیس پارلمان «بدون مشورت با متحدان» اعلام کرد که قصد دارد هفته جاری دولت را در پارلمان استیضاح کند این بمب در صورت خود حسان دیاب منفجر شد.

در ادامه این گزارش آمده اســـت: وزارت خارجه فرانسه با واکنش خود به استعفای دولت لبنان، اقدامات ماکرون را کامل کرد زمانی که اعلام کرد «اولویت تشکیل ســـریع دولت جدید است. بدون اصلاحات، لبنان به سمت فروپاشی پیش می‌رود». در این بیانیه چالش‌های دولت آینده «بازسازی بیروت و پاسخ‌گویی به مطالبات لبنانی‌ها برای اصلاحات» معرفی شده است. در حالی که قوای سیاسی لبنانی بر طرح فرانسه به عنوان یک ورودی خوب برای بازگشت به قدرت از طریق دروازه بین‌المللی حساب باز کرده‌اند منابع سیاسی عالیرتبه تأکید کردند که فرانســـه خواهان دولت وحدت ملی نیست بلکه با همراه آمریکا و سعودی پیشنهاد تشکیل سریع دولت بی‌طرف را داده و بر این ضرورت تأکید کرده است.در همین زمینه منابع نزدیک به ریاض هم اعلام کردند، فرانسه طرحی برای لبنان ارائه نداده و اینکه گفته می‌شـــود پاریس خواستار تشکیل دولت وحدت ملی شده، درست نیست زیرا این چنین دولتی باعث «کودتایی دیگر» خواهد شد. این منابع افزودند: فرانسوی‌ها از ایده دولت وحدت ملی به بهانه اینکه سخن ماکرون اشتباه ترجمه شده، عقب‌نشینی کردند. الاخبار درباره موضع عربستان سعودی در قبال اتفاقات لبنان و طرح فرانسه، به نقل از منابع آگاه نوشـــت، مشـــکل از نظر ریاض «تسلط حزب‌الله و حمایت میشل عون از این موضوع است». منابع سیاسی لبنان اعلام کرده‌اند که آمریکایی‌ها– فرانسوی‌ها و سعودی‌ها نام «نواف سلام» را به عنوان نامزد نخست‌وزیری دولت آینده لبنان مطرح کرده‌اند. چه بسا میشل عون از اختیارات قانونی خود برای عدم مشخص کردن موعدی برای مشورت‌ها قبل از حصول حد نصاب برای توافق بر سر نخست‌وزیر دولت آینده استفاده کند اما دولت جدید باید زودتر تشکیل شود تا کشور وارد خلأ سیاسی نشود. عون و «جبران باسیل» رئیس جریان آزاد ملی با نامزد کردن نواف سلام مخالفتی ندارند اما موضع نبیه بری و حزب‌الله هنوز مشخص نیست.در ادامه این گزارش آمده، تحولات در لبنان بر اساس دو مسیر احتمالی پیش می‌رود:

اول؛ اجـــرای انتخابات پارلمانی زودهنگام. اجرای این طرح جدی به نظر نمی‌رسد زیرا سختی‌های زیادی در برابر آن قرار دارد که اولین آنها توافق بر سر قانون انتخاباتی جدید است.

دوم؛ تشکیل دولت جدید یا تنظیم مجدد ساختار سیستم (سیاسی) که این تنظیم مجدد قابل اجرا نیست زیرا انجام آن نیاز به بحث و رایزنی‌های طولانی مدت شـــبیه توافق «طائف» دارد. تنها گزینه، تشکیل دولت می‌ماند که آنهم آسان نیست و کشور را به معضل پس از استعفای «سعد الحریری» باز می‌گرداند اما بحث‌ها این‌بار در فضایی رخ می‌دهد که بخش زیادی از بیروت بر اثر انفجار تخریب شده و خانواده‌های قربانیان خواستار انتقام هستند. از سوی دیگر، روزنامه «الجمهوریه» به نقل از منابع آگاه نوشت، سعد الحریری گزینه مطرح‌تری برای دولت آینده لبنان است و باید دید تحولات به چه سمتی پیش می‌رود.

معرفی برخی عوامل آشوب اخیر در لبنان

وبگاه لبنانی در گزارشی به معرفی برخی طرف‌هایی پرداخته که در آشـــوب‌های اخیر لبنان دست داشتند. این رســـانه، نقش حزب «القوات اللبنانیه» به ریاست «سمیر جعجع» را در این زمینه پررنگ دانست.انفجار بندر بیروت بهانـــه‌ای به برخی طرف‌ها در لبنان داد تا آشـــوب‌هایی در این کشور به راه بیندازند و کنترل ساختمان برخی وزارتخانه‌ها را برای ساعاتی به دست بگیرند.وبگاه «العهد» لبنان، در گزارشی به همین موضع پرداخت و نوشـــت، ارتش لبنان یک اقدام کودتاوار هماهنگ میان حزب «القوات اللبنانیه» (وابسته به سمیر جعجع) و سرتیپ بازنشسته «جرج نادر» را به شکست کشاند و نیروهای ارتش آشوبگران لبنانی را که کنترل ساختمان وزارت خارجه را در دست گرفته بودند، از این ساختمان بیرون کردند.در ادامه این گزارش آمده، شکست این گام کودتاوار اختلافات گسترده‌ای میان حزب القوت و جرج نادر ایجاد کرده است . نادر در برابر خواست ارتش لبنان برای پس دادن ساختمان وزارت خارجه که در اصل به خاطر خسارت‌های زیاد ناشی از انفجار بندر بیروت تخلیه شده بود، عقب‌نشینی کرد و این عقب‌نشینی منجر به عصبانیت سران حزب القوات شد. آنها جرج نادر را به اخلال در توافق دوجانبه متهم کردند زیرا قرار بود وی ســـاختمان وزارت خارجه را به عنوان مقری برای آشوبگران و تحرکات آنها حفظ کند.

العهد افزود، حزب القوات اللبنانیه به شکل گسترده‌ای در تحـــرکات اخیر در لبنان فعال اســـت و با برخی گروه‌های دیگر نیز برای به راه‌اندازی آشوب‌های روز شنبه هماهنگ شده است. از جمله این گروه‌ها حزب «الســـبعه»، حزب «المنتدی» وابسته به «بهاء الحریری»، «حراس المدینه» وابسته به «اشرف الریفی» (وابسته به ۱۴مارس)، گروه‌هایی از «الضنیه»، «وادی خالد» و «عکار»، گروهی از طرابلس به فرماندهی «عبدالباسط ترکمانی»، «حرام بعلبک» وابسته به «صبحی الطفیلی»، «مجموعه المساجد» در صیدا و گروه‌هایی در «تعلبایا و جدیتا» به فرماندهی «عماد قزعون و ملحم حشیمی» هستند. این وبگاه لبنانی تأکید کرد، با آغاز آشوب‌ها مشخص بود که حزب القوات می‌خواهد با ایفای نقش نمایشی پیام‌هایی به داخل و خارج بفرســـتد و خودی نشان دهـــد. منابع میدانی می‌گویند گروه‌هایی که به وزارت زیرســـاخت، محیط زیست و وزارت خارجه حمله کردند همان گروه‌هایی هســـتند که به وزارت اقتصاد نیز یورش بردند.

بر اســـاس این گزارش، در همین زمینه «سمیر جعجع» رئیس حزب القوات اللبنانیه، جولانی در مناطق «الاشرفیه، الرمیل و جمیزه» (محله‌های اغلب مسیحی نشین بیروت) داشت و شبه‌نظامیانی از این حزب، مأمور حفاظت از وی بودند. گروه‌هایی که در اطراف جعجع بودند اگرچه لباس غیرنظامی پوشـــیده بودند اما قابل شناسایی بودند و برای مردم مشخص بود که خود عناصر القوات هستند که در راه‌اندازی آشوب در لبنان در چند محور فعال شده‌اند.در ادامه باید به فشارهای گسترده به دولت لبنان از طریق همین آشوب‌ها و استعفای برخی نمایندگان و وزرا اشاره کرد. نمایندگان حزب «الکتائب» به ریاســـت «سمیر الجمیل» اولین گروهی بودند که استعفای خود را در پارلمان لبنان اعلام کردند.الکتائب که نام قبلی آن حزب «فالانژ» است، همان گروهی است که در طول جنگ داخلی پانزده ساله در لبنان متحد رژیم صهیونیستی بود و عامل کشتار فلسطینی‌های «صبرا و شتیلا» در جنوب لبنان است.

از طرفی، میزگرد کارشناسی و تخصصی «سالروز مقاومت» با حضور کارشناســـان برجسته غرب آسیا امروز در تهران برگزار شد.به گزارش گروه بین الملل خبرگزاری تسنیم، این نشست به مناسبت نزدیک شدن به روز مقاومت در تهران برگزار شد و در آن کارشناسان ارشد مسائل غرب آسیا حضور داشتند.این نشست که در موسسه مطالعات راهبردی اندیشه سازان نور برگزار شده است کارشناسان حاضر در آن به بحث و بررسی ابعاد مختلف مقاومت در منطقه و نیز چشم انداز آینده آن پرداختند. در ابتدای این نشست «سعدالله زارعی»، مدیر موسسه مطالعاتی اندیشه سازان نور با خوش آمد گویی به کارشناسان شرکت کننده در این نشست، ابعاد مختلف مقاومت را مورد بررسی قرار داد.

سعدالله زارعی در این نشست با تعریف مقاومت، معنای آن را بسیار وسیع دانست.به گفته زارعی، مقامت امروزه دارای نشانه‌ها، شناسنامه، مدنیت و مبتنی بر رشد و حریم انســـان است.مدیر اندیشه سازان نور گفت: مقاومت امروزه در حال توسعه برای ایفای نقش فراتر از منطقه است. مقاومت امروزه به نزدیک ترین کشورها، از جمله آمریکا به عنوان دشمن اصلی مقاومت وارد شده است و این موضوع بسیار قابل توجه است.در ادامه این نشست، آقای «حسن کاظمی قمی»، کارشناس مسائل منطقه و سفیر سابق ایران در عراق در ارتباط با مقاومت اظهار داشت:امروز خاورمیانه مرکز تحولات سیاسی و ژئوپلیتیک است که تاثیر خود را بر آینده نظام بین الملل می‌گذارد و با توجه به اهمیت غرب آسیا می تواند در شکل دهی به نظام جدید بین الملل دارای تاثیر عمیق داشته باشد. از سوی دیگر امروزه محدوده جغرافیای مقاومت تنها محدود به جمهوری اسلامی ایران نیست و از شمال آفریقا تا یمن ادامه دارد.به گفته کاظمی قمی، امروزه تحولات بین المللی شامل تقابل جبهه مقاومت و مخالفان مقاومت اســـت و این موضوع بسیار حائز اهمیت است و همه فشارهای استکباری علیه ایران با توجه به همین مخالفت‌ها علیه مقاومت صورت می گیرد. سفیر سابق ایران در عراق در ادامه افزود: تحریم‌ها و فشـــارها علیه ایران ناشی از برملا کردن طرح دشمن اســـت، اگرچه مسیر جمهوری اسلامی ایران هر روز بالنده‌تر می‌شود و اقتدار منطقه‌ای ایران به روشنی خود را در ســـطح بین الملل نشان داده و کشورهای بزرگ اقتصادی دنیا امروزه آمادگی دارند علی رغم تحریم‌ها با ایران وارد تعامل شوند و این نشان می‌دهد که جمهوری اسلامی ایران عنصری سازنده و تعیین کننده که از ناشی از مقاومت ایران است.کارشناس مسائل منطقه همچنین اظهار داشـــت: رهبری نیز بر مقاومت تاکید دارد و مقاومت را الگو دانستند و همین مسیر را بعد از ایران در عراق، یمن، فلسطین و سوریه می بینیم. فلسطین پیروزی‌های خود را پس از پیگیری مقاومت بدســـت آورد. فلسطین تا در همه مراحل پیشین همه دستاوردهای خود را از دســـت داد، اما وقتی مقاومت را دنبال کرد توانست غزه را بگیرد.سفیر سابق ایران در عراق ابعاد مختلف مقاومت در کشورهای منطقه را تبیین کرد و در این ارتباط گفت: در مورد عراق هم مقاومت در برابر اشغالگر توانست از این تنگناها عبور کند و در سوریه از سال ۲۰۱۱ تا امروز، همه جبهه استکبار حمایت از جریان تروریسم داشت و همه مرزها برای حمایت از تروریســـم از سوریه باز شدند، اما در نهایت مقاومت توانست در سوریه پیروزی بدست آورد و این مسیری است که ابتدا از ایران شروع شد.در لبنان نیز مقاومت بسیار بالنده بوده و موضوع تجاوز علیه لبنان در جنگ ۳۳ روزه ۲۰۰۶، مقاومت ۳۳ روزه توانســـت دکترین امنیتی رژیم اشغالگر صهیونیستی را بهم بزند. در یمن نیز عربستان نتوانست به اهداف خود دست یابد، چون مقاومت در دست نیروهای یمنی بود و امروزه انصارالله به عنوان بازیگری مشروع در صحنه منطقه و بین الملل ایفای نقش می کند و دولت نجات ملی را تشـــکیل داد و رئیس جمهور فراری آن امکان بازگشت ندارد و امروز چسبندگی روابط ایران و یمن علی رغم مخالف آمریکا دیده می‌شود.کاظمی قمی در ادامه در ارتباط با مقاومت در عراق نیز به خروج نیروهای آمریکایی از عراق اشاره کرد و گفت: خروج آمریکا از عراق با توجه به مصوبه پارلمان قطعی است.

کارشناس مسائل منطقه در عین حال افزود: مقاومت به معنی هرج و مرج نیست، بلکه مقاومت برآمده از نظم و قدرت مردم و الحشدالشعبی برآمده از قدرت مردم است و وقتی این قدرت در عرصه میدانی بروز پیدا می کند، دیگر تروریست و اشغالگر مجال حضور ندارد و به همین خاطر مقاومت طرح نامشروع آمریکا در منطقه را به هم ریخت. اگر جنگ گروه‌های تکفیری برای تفکیک و ایجاد انشـــقاق بود، اما با مقاومت این طرح‌ها شکست خورد و دولت‌های مقاومت مانند دولت سوریه ماند. امروز جبهه مقاومت در لبنان قابل مقایسه با قبل از ســـال ۲۰۰۶ نیست و امروزه سید مقاومت خیلی صریح به دشمن نسبت به هرگونه تجاوزگری هشدار می‌دهد.

به گفته کاظمی قمی، امروزه الگوی مقاومت که فرمانده شهید آن، سردار سلیمانی بود، در هرجا که وارد شد، پیروزی بدست آورد و حفظ آن بسیار مهم است. بخش سوم این نشست در ارتباط با تحولات اخیر در لبنان با توجه به انفجار بزرگ بیروت و همچنین استعفای اخیر دولت این کشور بود.در این ارتباط، حسن کاظمی قمی، سفیر سابق ایران در عراق گفت:در روان شناسی تحولات لبنان پس از انفجار بزرگ بندر بیروت، لازم است تا نگاهی به تحولات و مواضع داشته باشیم، تا بتوانیم به برخی ابهامات پاسخ داد.به گفته کاظمی قمی، پس از انفجار یکی از مسائلی که در لبنان مطرح شد، تغییر نظام سیاسی در لبنان بود. رئیس جمهور یک کشور غربی به لبنان آمد و در شرایطی که مردم در وضعیت سختی هستند و نیاز به امدادرسانی دارند، رئیس جمهور فرانسه مدعی تغییرات سیاسی می شود و تهدید کرد که اگر لبنانی‌ها این کار را انجام ندهند، خودش این کار را انجام خواهد داد که خود این موضع گیری نوعی مداخله جویی بود.سفیر سابق ایران در عراق افزود: مسئله دوم حمله به فشار و فشار بر دولت برای استعفا بود و مسئله دیگر نیز فضاسازی رسانه‌ای علیه جبهه مقاومت با هدف فشار بر جبهه مقاومت بود. لذا اتفاق دیگری که پس از این انفجار صورت گرفت، متهم کردن جبهه مقاومت بود. مجموع این تحولات نشان دهنده فشار بر روی حزب الله لبنان است و موضع گیری ها این موضوع را نشان می دهد. لذا پس از انفجار بیروت جهت گیری‌ها علیه جبهه مقاومت در لبنان صورت گرفت و این همان چیزی است که صهیونیست‌ها می خواستند.

کارشناس مسائل منطقه همچنین افزود: دبیرکل حزب الله لبنان خواســـتار تحقیقات مستقل از سوی موسسات داخلی لبنان و اولویت امدادرسانی به مردم و عدم سیاسی کردن موضوع است و این موضع گیری دبیرکل حزب الله در مقابل مواضعی است که خواستار تحقیقات بین المللی می باشد. لذا امروزه باید در لبنان تلاش کرد تا همسو با راهبرد سیدحسن نصرالله پیش رفت و موضع جمهور اسلامی ایران نیز در همین مسیر اســـت و در جریان این حوادث نباید جبهه مقاومت تضعیف شود و سید حسن نصرالله نیز در سخنان خود تاکید کرد که جبهه مقاومت نگران نباشد، بلکه آمادگی خود را حفظ کند.در ادامه این نشست، «حسین اکبری»، کارشناس مسائل منطقه و سفیر سابق ایران در لیبی در ارتباط با مقاومت عنوان داشـــت: پس از رحلت امام ما شـــاهد حادثه بوسنی و هرزگوین بودیم و اگرچه تلاش‌هایی علیه مقاومت و مسلمانان شد، اما مسلمانان در آن جغرافیا ماندند و به قول کارشناسان اگر حضور ایـــران نبود، تحولات نگران کننده تر بود.اکبری گفت: امروزه گفتمان مقاومت پس از فروپاشـــی شوروی در مقابل دشمنان ایستادگی کرده و گفتمان لیبرال دموکراسی دچار شکست در برابر مقاومت شده است. در حالی که جریان سلطه گر به دنبال سلطه بر ملت‌ها هستند، اما ملت‌ها بدنبال استقلال و مقابله با اشغالگری هستند از جمله در طول تاریخ کشورهای مختلفی حتی در غرب روز استقلال خود را جشن می گیرند و لذا استقلال امری فطری و طبیعی است که انسان‌ها به دنبال آزادی و مبارزه با ســـلطه گری و اشغالگری است و مقامت مبتنی بر این ارزش‌های فطری است .

*** فرانسه خواهان دولت وحدت ملی نیست بلکه به همراه آمریکا و سعودی پیشنهاد تشکیل سریع دولت بی‌طرف را داده و بر این ضرورت تأکید کرده است**

*** الاخبار درباره موضع عربستان سعودی در قبال اتفاقات لبنان و طرح فرانسه، به نقل از منابع آگاه نوشت، مشکل از نظر ریاض «تسلط حزب‌الله و حمایت میشل عون از این موضوع است»**

*** مقاومت امروزه دارای نشانه‌ها، شناسنامه، مدنیت و مبتنی بر رشد و حریم انسان است**

به گفته اکبری، امروزه مقاومت به عنوان جریانی چالش گر در حوزه قدرت نرم توانسته ایفای نقش کند و در حوزه قدرت ســـخت نیز در حوزه‌های مختلف جغرافیایی دستاوردهای مقاومت بسیار قابل توجه در مقایســـه با نظام سلطه بوده است، اگرچه نظام سلطه ابزارهای مختلفی را در اختیار دارد، اما دستاوردهای مقاومت بسیار قابل توجه بوده است و جبهه استکبار دستاوردی نداشته است.مقاومت توانسته این امید را در دل ملت‌ها زنده کند تا بتوانند در مقابل ســـلطه گری ایســـتادگی کند.سفیر سابق ایران در لیبی همچنین در تعریف مقاومت اظهار داشت: هر کشوری که امروزه در دنیا فارغ از هر دین و مکتبی، اگر به دنبال استقلال سیاسی و فرهنگی باشد، بخشی از جبهه مقاومت است. در ادامه نشست، حسین اکبری، در ارتباط با دستاوردهای مقاومت گفت: در دنیا اشـــکال مختلفی به تحولات نگاه می شود، از جمله نگاه لیبرال دموکراسی که برای حل مشکلات انسان‌ها ادعاهایی دارد و برخی نظریات سازش که در موضوع فلسطین، مبارزه را رد می کرد، اما نظریه امام مبتنی بر قرآن بود و به این معناســـت که هرجا مستضعفی بود باید از آن دفاع کرد و هرجا مســـتکبری بود باید با آن مقابله کرد و شعار اصلی مقاومت هم همین شعار امام است.امروزه ما روابط بین الملل داریم که در این روابط بین الملل، کشورها اگر از قدرت برخوردار داشـــته باشند از حقوق بین الملل برخوردار خواهند بود و اگر قدرت نداشـــته باشند از حقوق بین الملل برخوردار نمی شوند.جهان اسلام نیز به دلیل شـــرایط پس از جنگ جهانی دوم مناطقی از آن اشـــغال شد و نتیجه این اشغال در حال حاضر در برخی مناطق خاورمیانه دیده می شود، از جمله جنایاتی که علیه ملت فلسطین می شود، اما متاسفانه در روابط بین الملل حقوقی برای فلسطین قائل نمی شوند، چون قدرت ندارد.همچنین ســـوالی این است که آمریکا تا کجا به تجاوزگری خود ادامه خواهد داد و نقطه توقف آمریکا کجاست؟ این در حالی است که هرچه بیشتر در برابر آمریکا سازش شود، تجاوزگری آمریکا نیز بیشتر خواهد شد.سفیر سابق ایران در لیبی در ارتباط با رفتار کشـــورها در نظام بین الملل همچنین گفت: در حال حاضر دنیا به چهار گروه تقسیم می شود:

کشورهای سلطه گر مانند آمریکا، کشورهای سلطه پذیرمانند کشورهای عربی خلیج فارس و کشورهای سلطه ستیز مانند کشورها و گروه‌های مقاومت و در نهایت کشـــورهای خنثی که بخش قابل توجهی از کشورهای دنیا در این گروه قرار دارند.به گفته اکبری، کشورهای سلطه پذیر، مانند عربستان سعودی، بیش از یک هزار میلیارد دلار و یا بیشـــتر پول و خدمات در اختیار غرب قرار داده تا امنیت سعودی‌ها تامین شود، اما این کشور در مقابل ضعیف ترین کشور مانند یمن نتوانست امنیت خود را تامین کند. لذا سلطه گرها به سلطه پذیرهایی مانند عربستان نگاه ابزاری دارد و کسانی که سازش در برابر سلطه گرها را پذیرفته اند، در واقع استقلال و امنیت خود را داده‌اند و در واقع همه چیز خود را واگذار کرده‌اند و سازش همان سلطه پذیری است که از سوی سلطه گران طراحی شده است، اما مقاومت آن قدر توسعه یافته که مستقیم در برابر سلطه گرها مقابله می کند. کارشناس مسائل منطقه و آفریقا همچنین افزود: شهید سلیمانی به عنوان نمادی از مقاومت به شـــمار می رود، بن سلمان و عربستان نماد سلطه پذیری است و آمریکا نماد سلطه گری فعلی در روابط بین الملل است. در ادامه نشست نیز، حسین اکبری، سفیر سابق ایران در لیبی به تحولات اخیر لبنان اشاره کرد و اظهار داشت: جمعیت لبنان با آوارگان فلسطینی ســـاکن در این کشـــور حدود ۵ میلیون نفر است، اما جمعیت لبنانی‌های خارج از این کشور ۱۲ میلیون نفر است و این لبنانی‌ها سرمایه زیادی را به لبنان باز می گردانند. از سوی دیگر لبنان دارای موقعیت استراتژیک است و از همیشه طی دهه‌های گذشته دولت‌های لبنان، دولتی آمریکایی بوده‌اند و دولت «حســـان دیاب» تنها دولت مستقل در این کشور بود.به گفته اکبری، همچنین دستاورد دولت حامی آمریکا ۱۴۰ میلیارد بدهی است، اما دولت دیاب تلاش داشت تا مستقل عمل کند ولی تحت فشار قرار گیرد. در ارتباط با بندر بیروت نیز تا ۱۲ مایل آن در کنترل و گشت زنی آمریکا و فرانسه بوده و بعد از آن هم صهیونیســـت‌ها حضور داشتند، اگرچه تلاش برای اتهام زنی به حزب الله است.سفیر ســـابق ایران در لیبی با تاکید بر اینکه لبنان به سمت جنگ داخلی نخواهد رفت ، گفت: آمریکا تحریم‌ها و فشارها علیه لبنان را آغاز کرده است، اگرچه به مانند سوریه و عراق، در لبنان نیز آمریکا به نتیجه نخواهد نرسید و شرایط فعلی ادامه روند فشاری است که از سوی غربی‌ها علیه حزب الله آغاز شده است. درباره استعفای نخست وزیر هم باید توجه داشت که با وجود استعفای نخست وزیر، اما قدرت حزب الله به میزانی است که می تواند از هر تهدیدی جلوگیری کند و لذا لبنان به سمت جنگ داخلی نخواهد رفت.

آگهی دعوت سهامداران به مجمع عمومی عادی سالانه
شرکت مهندسی و ساختمان صنایع نفت (سهامی عام)
ثبت شده به شماره ۶۴۸۱۳ تهران و شناسه ملی ۱۰۱۰۱۰۹۷۹۱۹

شرکت مهندسی و ساختمان صنایع نفت (سهامی عام) OIEC building trust

بدینوسیله از سهامداران محترم شرکت مهندسی و ساختمان صنایع نفت (سهامی عام) و یا نمایندگان قانونی آنها دعوت می‌شود، در جلسه مجمع عمومی عادی ســـالانه که در ساعت ۱۴ روز چهارشنبه ۱۳۹۹/۰۶/۱۲ در محل شـــرکت واقع در تهران ـ خیابان کامرانیه جنوبی ـ نبش کوچه پیروز ـ شماره ۲، تشکیل می‌شود، شرکت فرمایند.

دستور جلسه:
- استماع گزارش هیات مدیره در مورد صورت‌های مالی و عملکرد شرکت در سال ۱۳۹۸
- استماع گزارش حسابرس و بازرس قانونی شرکت در مورد صورت‌های مالی سال ۱۳۹۸
- بررسی و تصویب عملکرد و صورت‌های مالی سال ۱۳۹۸
- انتخاب حسابرس و بازرس قانونی شرکت برای سال ۱۳۹۹ و تعیین حق الزحمه آنان
- انتخاب اعضای هیات مدیره
- تعیین روزنامه کثیر الانتشار جهت درج آگهی‌های شرکت
- سایر مواردی که بررسی و تصویب آنها در صلاحیت مجمع عمومی عادی است

توضیحات:
با عنایت به شیوع بیماری کرونا و در راستای اجرای ابلاغیه ستاد مبارزه با بیماری کرونا مبنی بر استفاده از سیستم‌های ارتباطی برای سهامداران محترم و لزوم عدم تجمع غیرضروری در شرایط حساس کنونی و ممنوعیت تجمع بیش از ۱۵ نفر، مجمع با حضور حداقل سهامداران و با رعایت ماده ۸۷ اصلاحیه قانون تجارت برگزار خواهد شد. لذا از سهامداران محترم تقاضا می‌شود به منظور رعایت تمهیدات ستاد مذکور و حفظ سلامتی خود، جلسه مجمع عمومی عادی سالانه را بصورت آنلاین از طریق کانال اینترنتی https://www.aparat.com/oiecgroup ملاحظه فرمائید.
از تمامی سهامداران محترم که به دلیل شرایط فعلی با امکانات و ظرفیت‌های مجازی، جلسه مجمع را دنبال می‌کنند، کمال تشکر را داریم.

هیات مدیره شرکت مهندسی و ساختمان صنایع نفت (سهامی عام)

آگهی مزایده (نوبت سوم)

مؤسسه خدمات رفاهی کشتیرانی جمهوری اسلامی ایران در نظر دارد نسبت به اجاره ۱۷ واحد اداری در طبقه چهارم ساختمان تجاری بصورت یکجا و دو باب مغازه در طبقه همکف بصورت مجزا در منطقه شیان اقدام به برگزاری مزایده عمومی نماید.

متقاضیان جهت دریافت اسناد شرایط مزایده از تاریخ نشر آگهی به مدت ۱۰ روز می توانند به سایت WWW.irislclub.com و یا آدرس : تهران، لویزان، شیان، میدان طجرلو شرقی، پلاک ۶۳، به شماره تماس ۷۲۴۱۵۴۳۴ مراجعه نمایند.

تاریخ انتشار: ۱۳۹۹/۰۵/۲۹
آگهی دعوت مجمع عمومی عادی به طور فوق العاده نوبت دوم

مجمع عمومی عـــادی به طور فوق العاده نوبت دوم شـــرکت تعاونی مســـکن اعضای صنعت چاپ و نشر تهران به شـــماره ثبت ۱۸۲۵۹ شناسه ملی ۱۰۱۰۰۶۲۷۴۹۰ رأس ساعت ۱۰ روز چهارشـــنبه مورخ ۱۳۹۹/۰۶/۱۲ به آدرس تعاونی در محل تهران محله ولیعصر – آیت الله طالقانی خیابان سپهبد قرنی پلاک ۹۰ طبقه سوم واحد ۶ تشکیل می گردد، از کلیه اعضا دعوت می شود شخصاً یا وکالتاً جهت اتخاذ تصمیم نسبت به موضوعات ذیل در این جلسه حضور به هم رسانند.
ضمنا به اطلاع می رســـاند به موجب ماده ۱۹ آیین نامه تشکیل مجامع عمومی تعداد آرای وکالتی هر عضو حداکثر ۳ رای وهر شخص غیر عضو تنها ۱ رای خواهد بود واعضای متقاضی اعطای نمایندگی می بایســـت به همراه نماینده خود حداکثر تا تاریخ ۹۹/۰۶/۱۱ در محل تعاونی حاضر تا پس از احراز هویت وتایید وکالت برگه ورود به مجمع را دریافت دارند.
دستور جلسه: * گزارش هیات مدیره و بازرس. * طرح و تصویب صورت های مالی سال ۱۳۹۷ و ۱۳۹۸. * طرح و تصویب افزایش سرمایه و اعضا (از ۱۵۰ نفر به ۲۰۰ نفر). * طرح و تصویب بهره برداری مسکونی از پیلوت جهت تامین هزینه های شرکت و کاهش قیمت تمام شده ساخت. * طرح و تصویب بودجه و خط و مشی و برنامه های شرکت.

هیات مدیره شرکت تعاونی

آگهی تغییرات شرکت سارا نیل نسیم با مسئولیت محدود به شماره ثبت ۴۹۸۹۹۵ و شناسه ملی ۱۰۱۸۳۰۰۳۴۸۹

به اســـتناد صورتجلســـه مجمع عمومی فوق العاده مورخ ۱۳۹۵/۰۵/۱۰ تصمیمات ذیل اتخاذ شـــد: منیره یوســـف کرده مهینی به شـــماره ملی ۵۵۶۰۰۸۶۶۲۲ با پرداخت مبلغ ۵۰۰۰۰۰۰ ریال به صندوق شرکت در زمره شـــرکاقرار گرفت. سرمایه شـــرکت از ۱۰۰۰۰۰۰۰ ریال به ۱۵۰۰۰۰۰۰ ریال افزایش یافت وماده مربوطه در اساسنامه اصلاح گردید. اســـامی ومیزان سهم الشرکه هریک از شـــرکا پس ازافزایش سرمایه: غفور فتاح زاده به شـــماره ملی ۱۶۴۰۰۹۵۲۹۲ دارای ۵۰۰۰۰۰۰۰ ریال ســـهم الشـــرکه سلمان جوادی به شـــماره ملی ۰۰۷۲۱۱۶۰۳۱ دارای ۵۰۰۰۰۰۰۰ ریال سهم الشرکه منیره یوسف کرده مهینی به شماره ملی ۵۵۶۰۰۸۶۶۲۲ دارای ۵۰۰۰۰۰۰۰ ریال سهم الشرکه

سازمان ثبت اسناد واملاک کشور
اداره ثبت شرکت ها و موسسات غیر تجاری تهران (۸۸۸۶۶۰)

آگهی دعوت مجمع عمومی فوق العاده
شرکت تولیدی فن آوری تجهیزات پزشکی عطاطب نوین (سهامی خاص)
به شماره ثبت ۲۲۱۵۵۵ به شناسه ملی ۱۰۱۰۲۶۲۸۴۱۵

بدینوســـیله از کلیه ســـهامداران شـــرکت تولیدی فن آوری تجهیزات پزشکی عطاطب نوین (سهامی خاص) دعوت می‌شود تا در جلســـه مجمع عمومی فوق‌العاده شرکت که در ساعت ۱۲:۰۰ مورخه ۱۳۹۹/۰۶/۱۱ در محل قانونی شرکت واقع در تهران، اتوبان کردستان، خیابان آرارات شمالی، پلاک ۲۴، طبقه ۴ زنگ ۴ تشکیل می گردد، حضور به هم رسانند.
دستور جلسه: ۱ـ افزایش سرمایه

هیئت مدیره

آگهی مناقصه عمومی

سازمان حسابرسی به آدرس تهران ـ میدان آرژانتین ـ خیابان شـــهید احمد قصیر ـ خیابان شهید احمدیان (پانزدهم) ـ پلاک ۷ ـ تلفن ۸۲۱۸۲۱۴۳ درنظر دارد امور خدمات نظافتی و پذیرایی خود را از طریق مناقصه عمومی به شرکت‌های معتبر و صلاحیت‌دار که در سامانه الکترونیکی (ستاد) ثبت‌نام نموده‌اند، واگذار نماید.
مبلغ تضمین: ضمانت‌نامه بانکی به مبلغ ۱۸۰۰ میلیون ریال
محل تحویل اسناد: دفتر مرکزی سازمان حسابرسی به آدرس فوق.
مبلغ برآورد مناقصه: ۳۵/۵۶۰ میلیون ریال
تاریخ بازگشایی پاکت‌ها: ۱۳۹۹/۷/۱ ساعت ۱۰ صبح
خواهشمند است جهت اطلاعات بیشتر به سامانه الکترونیکی دولت (مناقصه‌گر) مراجعه فرمایید.

فرم آگهی فراخوان

شرکت سرمایه گذاری توسعه ساختمان سپهر تهران در نظر دارد عملیات اجرای کامل نمای یکی از پروژه های خود واقع در شـــهر تهران با مســـاحت نمای تقریبی ۵,۲۰۰ مترمربع نوع ترکیب کرتین وال، سنگ و سرامیک خشک را با شـــرایط ذیل به پیمانکار ذی صلاح واگذار نماید. مدت زمان انجام خدمات فوق برابر با چهار ماه است.
شـــرایط تحویل اســـناد: نمایندگان متقاضیان شرکت در مناقصه درصورت تمایل می‌توانند با به همراه داشتن معرفی نامه کتبی و اصل فیش واریزی خرید اسناد به مبلغ ۲,۰۰۰,۰۰۰ ریال به شماره حساب ۰۱۱۲۵۴۳۱۳۶۰۰۳ به نام شـــرکت سرمایه گذاری توسعه ساختمان سپهر تهران نزد بانک صادرات شـــعبه سپهبد قرنی از تاریخ ۹۹/۵/۲۹ لغایت ۹۹/۶/۳ به آدرس تهران – خیابان نجات اللهی –خیابان سپند– پلاک ۴۹ – طبقه چهارم (شماره تلفن ۸۶۰۳۷۲۲۴) مراجعه نمایند.

آگهی دعوت به مجمع عمومی فوق العاده صاحبان سهام
شرکت لعابیران (سهامی عام)
شماره ثبت ۴۳۰۶۱ و شناسه ملی ۱۰۱۰۰۸۸۸۴۲۵۴ و کد اقتصادی ۴۱۱۱۶۹۹۱۵۹۹۱

بدینوسیله به اطلاع کلیه سهامداران محترم شرکت لعابیران (ســـهامی عام) می‌رساند جلسه مجمع عمومی فوق العاده این شرکت در روز دوشنبه مورخ ۹۹/۰۶/۱۰ راس ساعت ۱۴:۰۰ در محل شرکت صدر تأمین واقع در تهران – خیابان ولیعصر نرسیده به چهارراه پارک وی، کوچه خاکزاد، شماره ۲۱ برگزار می‌شود لذا از سهامداران محترم که تمایل به حضور در مجمع فوق را دارند دعوت می گردد با در

سرهنگ خلبان صمدعلی بالازاده به همرزمان شهیدش پیوست

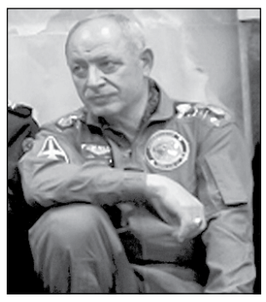

سرویس خبر: سرهنگ خلبان صمدعلی بالازاده از پیشکسوتان دفاع مقدس استان اردبیل دار فانی را وداع گفت و به همرزمان شهیدش پیوست.

خلبان بالازاده که صاحب رکورد بیشترین پرواز در دفاع مقدس بود در تهران بر اثر بیماری دار فانی را وداع گفت.

کتاب «آسمان مال من بود» مجموعه خاطرات خلبان صمدعلی بالازاده است که به قلم «ساسان ناطق» و به همت حوزه هنری استان اردبیل چاپ و منتشر شده است.

فراخوان مشمولان اعزامی پایه خدمتی شهریور سال ۹۹

سرویس خبر: سازمان وظیفه عمومی ناجا در اطلاعیه ای همه مشمولان فارغ التحصیل دانشگاه ها، دیپلمه و زیردیپلم که دارای برگ آماده به خدمت پایه خدمتی شهریور امسال هستند را به خدمت سربازی فراخواند.

در بخشی از این اطلاعیه آمده است : همه مشمولانی که برگ آماده به خدمت به تاریخ شهریور سال ۱۳۹۹ دریافت کرده اند، باید با مراجعه به یکی از دفاتر خدمات الکترونیک انتظامی پلیس+۱۰، برگ معرفی نامه مشمولان به مراکز آموزش را دریافت و برابر اطلاعات مندرج در آن اقدام کنند.

همه مشمولان دارای مدرک تحصیلی دانشگاهی دیپلمه و زیردیپلم باید در تاریخ، ساعت، محل و مراکزی که در برگ معرفی نامه مشمولان اعلام شده است، حضور پیدا کنند تا به خدمت دوره ضرورت اعزام شوند.

گفتنی است در این دوره از اعزام به خدمت برای حفظ سلامت مشمولان، تاریخ اعزام به خدمت مشمولان معاف از رزم مبتلا به بیماری های مزمن مهم و حساس (آسم، قلبی و عروقی، خونی، گوارشی و عفونی) تمدید شده است و این دسته از مشمولان نیاز به مراجعه حضوری ندارند.

دادستان کل: پلیس موظف به نظارت بر بهداشت مراسم عزاداری است

سرویس خبر: دادستان کل کشور با تاکید بر این که با کسانی که بخواهند به هر دلیلی مرزهای قانونی را در ایام عزاداری سالار شهیدان بشکنند، قاطعانه برخورد می شود، افزود: کسانی که با ایجاد تجمعات موجب آسیب رساندن به سلامت مردم شوند، بار نخست و دوم به آنها تذکر داده می شود و سپس طبق مصوبه لازم الاجراء ستاد ملی مقابله با کرونا، محل های مورد نظر تعطیل می شوند.

حجت الاسلام والمسلمین محمد جعفر منتظری در جلسه قرارگاه امام علی (ع) معاونت عملیات ناجا گفت: هیچ شخصی راضی به تعطیلی مجلس عزاداری ابا عبدالله الحسین (ع) نیست اما سلامت مردم و جامعه از اهمیت ویژه ای برخوردار است که در این حوزه مسئولان برگزاری مراسم و ماموران ناجا مکلفند اگر تخلفی انجام گرفت مانع انجام آن شوند تا آسیب و خدشه ای به سلامت مردم وارد نشود.

دادستان کل کشور با تاکید بر این که در آستانه ماه محرم قرار داریم و امسال به لحاظ شیوع ویروس کرونا شرایط خاصی در دنیا و کشور حاکم است، افزود: محدودیت هایی در بخش های مختلف به دلیل این موضوع به وجود آمده است که به ناچار باید رعایت شود.

همانطور که امنیت اهمیت زیادی دارد، رعایت قوانین برای حفظ سلامت مردم هم بسیار حائز اهمیت است لذا امیدواریم با اتخاذ تدابیر و روش عاقلانه هم شاهد برگزاری باشکوه مراسم محرم باشیم و هم سلامت مردم مورد آسیب قرار نگیرد.

دادستان کل کشور با تاکید بر این که خدشه وارد کردن به امنیت خط قرمز دستگاه قضا است، ادامه داد: با هر کسی که بخواهد به امنیت و آسایش مردم آسیب برساند، قاطعانه برخورد می شود.

وی با بیان این که سلامت و امنیت دو بال پیش رونده جامعه هستند، تاکید کرد: امروز همانگونه که برای تامین امنیت تلاش می شود باید برای سلامت جامعه و مردم هم که از لحاظ اهمیت برابر و همتراز با این موضوع است تلاش شود تا در برگزاری عزاداری امام حسین (ع) با رعایت دستورالعمل های ستاد ملی مقابله با کرونا مشکلی پیش نیاید که از برگزار کنندگان مراسم عزاداری ابا عبدالله الحسین (ع) انتظار می رود که رعایت دستورالعمل ها را بسیار جدی بگیرند تا سلامت مردم مورد آسیب قرار نگیرد.

وی با بیان این که متاسفانه روزانه حدود ۲۰۰ نفر بر اثر ابتلا به کرونا جان خود را از دست می دهند، ادامه داد: من به عنوان عضوی کوچک از

ستاد ملی مقابله با کرونا شاهدم مهم ترین مولفه درباره شیوع ویروس کرونا محدود کردن تجمعات به شمار می رود، لذا باید امنیت و سلامت مردم در برگزاری مراسم عزاداری محرم لحاظ شود. نیروی انتظامی از کسانی که مسئول برگزاری این تجمعات و مراسم‌ها هستند دعوت و آن‌ها را توجیح کند تا به سلامت مردم آسیبی وارد نشود.

منتظری با بیان این که نیروهای مسلح به ویژه نیروی انتظامی مسئولیت تامین و حفظ نظم و امنیت در اقصی نقاط کشور را بر عهده دارند ، افزود: این عزیزان از عظمت کار و مسئولیت سنگینی که بر عهده شان قرار دارد، مطلعند.

وی با بیان این که موضوع امنیت موضوعی نیست که بتوان به سهولت از کنار آن عبور کرد، تاکید کرد: قطعا امنیت بستر رشد اقتصادی و علمی را فراهم می کند،آرامش فکری و روانی و همچنین رشد جامعه در بستر امنیت شکل می گیرد. اگر امنیت نباشد، کشور و مردم آسایش و آرامش نخواهند داشت.

منتظری با بیان این که برخورد با مخلان نظم و امنیت وظیفه همه ما است، افزود: نیروی انتظامی و سپاه هر کدام به نحوی مسئول حفظ و تامین نظم و امنیت جامعه هستند ،لذا هرگز در برابر مخلان امنیت کوتاه نیایند.

دادستان کل کشور با بیان این که دستگاه قضا براساس وظیفه اش پشتیبان و حامی برقرارکنندگان نظم و امنیت در جامعه است، ادامه داد: نیروی انتظامی و همه کسانی که برای امنیت تلاش می کنند تحت حمایت و پشتیبانی همه جانبه از سوی قوه قضائیه خواهند بود.

رئیس سازمان قضائی نیروهای مسلح هم دراین نشست گفت: نوک پیکان امنیت در کشور نیروی انتظامی است و سازمان قضایی نیروهای مسلح حامی و پشتیبان این نیرو است.

حجت الاسلام والمسلمین شکرالله بهرامی افزود: ناجا با توجه به تنوع مأموریت هایش از سالم ترین سازمان ها در کشور است و بالاترین نمره قبولی در چند سال اخیر مربوط به امنیت است.

فرمانده ناجا هم دراین مراسم با بیان اینکه هیچ چیزی را به امنیت و آرامش شهروندان ترجیح نمی دهیم، افزود: پلیس خود را سرباز مکتب ابا عبدالله الحسین (ع) می داند و در کنار مردم است تا مراسم های عزاداری با نظم و امنیت و رعایت دستورالعمل های ستاد ملی مقابله با کرونا برگزار شود. سردار حسین اشتری با بیان این که امروز در اقصی نقاط کشور از مرزها تا شهرها نیروی انتظامی مقتدرانه حضور دارد و با هرگونه قانون گریزی و بی نظمی برخورد می کند، ادامه داد: مردم ثابت کرده اند در هر شرایطی مراسم عزاداری امام حسین (ع) را برگزار ولی حتما دستورالعمل های ستادملی مقابله با کرونا را رعایت می کنند .

نیروی انتظامی خود را سرباز مکتب ابا عبدالله الحسین (ع) می داند و در کنار مردم است تا این آیین باشکوه‌بانظم،امنیت‌وآرامش‌مانندسنوات‌گذشته‌برگزار شود.

جلسات بازپرسی، الکترونیکی برگزار شود

دادستان کل کشور در همایش «بررسی مسائل و مشکلات مربوط به زندانیان» با تاکید بر ضرورت دادرسی غیرحضوری والکترونیکی گفت:رسیدگی حضوری به ویژه در این ایام کرونا مشکلات فراوانی دارد و هرچه محاکمه و حتی بازجویی و تحقیقات متهمان به سمت دادرسی غیرحضوری والکترونیکی پیش رود منافع آن بیشتر دیده خواهد شد.

منتظری با بیان این که ضرورت دارد به سمت رسیدگی غیرحضوری قدم برداریم، افزود: استفاده از دادرسی الکترونیکی و برگزاری جلسات رسیدگی به طور ویدئو کنفرانس محاسن متعددی دارد.

منتظری به مساله نظارت الکترونیکی هم پرداخت و اظهار داشت: استفاده از پابند الکترونیکی امتیاز جدیدی است که سبب می شود جمعیت کیفری زندان ها هم کاهش پیدا کند، بنابراین قضات صادر کننده احکام باید از این امتیاز بیشتر استفاده کنند.

آواز ایران، بمان و بخوان

بقیه از صفحه ۳

سخن از یک میراث فاخر فرهنگی است که دست نادره کار روزگار به عنایت نادره پرداز پروردگار، هر از گاهی در بزرگی متبلور و متجلی می‌کند چنانکه «فرد» نماد «نوع» می شود و «مشتق» نماد «مصدر».

زین قصه هفت گنبد افلاک پرصداست
کوته نظر ببین که سخن مختصر گرفت

طبیعی است که همگان با حس شخصی بنده در نگاه به مصادیق موافق نباشند، اما امیدوارم در این میان، حرفِ اصلی‌ام از جهت مفهومی روشن باشد: اول این‌که، میراثِ منحصر به فردِ شعر پارسی بخصوص در تلفیق آن با صور هنری و موسیقائی، برای هویت معنوی امروز و فردای ایران، ارزش راهبردی دارد. دیگر، یادآوری این سفارش حافظانه است که: «قوتِ بازوی پرهیز به خوبان مفروش»، زیرا ذاتِ «زیبائی» و «هنر» را قدرتی است که «در این خیل حصاری به سواری گیرند»! در این مرز و بوم، تک سوارانی داشته ایم که می‌توانند نسل رمنده و دورشونده از ریشه‌ها و سنت فرهنگی‌مان را به تصویرپردازی‌های بدیع این میراث چنان مهمان‌کنند که آن مهمان، خود خوی میزبانی بگیرد. اینان، ذخائر و منابع ملی مایند. این میناگری‌ها و تبدیل‌ها، همه از اسرارِ هنر است و هنر از اسرارِ خداست. اگر «پری رو تاب مستوری ندارد»، درست به همین دلیل است.

خدنگ غمزهٔ خوبان خطا نمی‌افتد
اگرچه طایفه‌ای زهد را سپرگیرند

* * * *

شرح مقدمات و موخرات داستان زحمات و کمک های مخلصانه او برای سامان یافتن کار موسیقی و آواز در همان ماههای اول انقلاب، و ماجرای پدید آمدن «ربنا»ی او در اوایل ۱۳۵۸ را هنوز جائی ننوشته‌ام. «نکته ها هست ولی محرم اسرار کجاست»! امیدوارم روزی بنویسم. اینجا فقط اشاره ای بکنم که همان روزهای اول پیروزی در بهمن ۵۷ ، خدمتشان زنگ زدم و تقاضا کردم تشریف بیاورند به جام جم. روزهای حساسی و پر شوری بود. ورودی محوطه ی رادیو تلویزیون در محاصره و حفاظتِ بچه های نیروی هوائی قرار داشت. رفتم به استقبالش تا جلوی خط زنجیر ورودی خیابان جام جم. هم به احترام او، و هم برای آنکه در آن اوضاع آشفته و در هم ریخته، مشکلی پیش نیاید چون ممکن بود نیروهای مختلف و ناهمگونِ مردمی در خط حفاظت جلوی جام جم، او را نشناسند. با هم رفتیم به ساختمان پخش. کلی حرف زدیم و آرزو پروردیم. گفتم: آقا، حالا وقت کار شماست! خندید و به تعجب نگاهی کرد و گفت: فلانی، در این فضا؟! اصلا یک عده ای در اصل موسیقی، اصل کار ما، حرف دارند! حالا تو به من می گوئی بیا و کمک کن! گفتم: استاد، با حرف خلق چکار داری! خدا دوست دارد بخوانی! بخاطر خدا بخوان!! خنده ی بلندی سر داد! آمد. زحمت ها کشید. بعضی وقت ها تا نیمه های شب در تولید رادیو در میدان ارک، برای سامان کار موسیقی و آواز و الحانِ درست و فاخر وقت می گذاشت. بی هیچ توقع مادی، بی هیچ پیرایه آی. بی هیچ منتی. شرحش را می‌گذارم برای مجالی دیگر. فعلا از این مقوله نگویم بهتر است. «بند کن چون سیل سیلانی کند»! اصلا، این دو بیت درخشانِ استاد سایه برای بزرگ آواز ایران، حرف را تمام‌کرده است:

قدسیانَ می‌دمند نای تو را
تا خدا بشنود صدای تو را
آسمان گوش پهن کرده که باز
بشنود بانگ ربنای تو را

اما سایه‌سار آواز این مرد، چنان خیال‌انگیز است که هر دلی را هوائی می‌کند؛ چندَان‌که، حتی اینِ مبتدی هم جسارت می ورزد و اجازت می طلبد و زمزمه‌های درونی اش را برملا می‌کند و سایه‌سان به دنبال او می‌رود، به حرمتِ خوانِ روزه‌داران، در هوای «ربنا»، و در تمنّای شفای آواز ایران،

جلوه گاه رخ او دیده من تَنها نیست
ماه و خورشید هم این آینه می‌گردانند

* * * *

تقدیم به آوازِ ایران، استاد شجریان

تماشای صدا

باغ‌ها می‌روند و می‌آیند
ما تماشاکنان صدای تو را
کاروان‌ها فرو شدند و هنوز
گوشِ دل داده‌ام دَرای تو را
درصدای تو،ای«حکایتِ دوست»
بخدا دیده‌ام خدای تو را
«آسمان گوش پهن کرده که باز
بشنود بانگِ رَبنای تو را»۱
زان لبِ نوش و نایِ شیرین کار
گُلشکر ریخت مبتلای تو را
نازم آن نازنین عروس که داشت
نازک آرایِ تن، قبای تو را
عارف این پارسی شنید و چشید
شهدِ آوازِ پارسای تو را
بادبان کش، که بادِ شُرطه ببرد
دامن از دست، آشنای تو را
ره زنی کو که پی تواند زد
توسنِ تندِ بادپای تو را
بنشین و غبارِ غم بنشان
چشم داریم توتیای تو را
که به «قانونِ» عشق می‌خوانند
عاشقان نسخه‌ی «شفا»ی تو را

*****

یاد باد آنکه ساز نو بستند
مطربان پردهٔ «نوا»ی تو را
یاد باد آنکه شور می افزود
لطفِ سازش ابوعطای تو را
حافظ از شورِ آن نوا بوسید
لبِ نایِ غزل سرای تو را
یاد باد آنکه سایه می‌گسترد
آفتابش طرب سرای تو را
بلبلانیم وقت گل خاموش!
راز این است ماجرای تو را!
گیسوی چنگ گفت موی به موی
وَر بریدند مویه های تو را
خم شکن اینقدر نمی داند
که بها نیست خونبهای تو را

*****

«دوش رفتم به کوی باده فروش»
غیر آنجا که جُست جای تو را؟
خسروانی سرود بر لب بود
مستِ جامِ جهان‌نمای تو را
سوی مستان گشاده ساقی دست
تا شنیدست «ساقیا»ی تو را
گل فشانند، مست و پاکوبان
دستِ گلدسته‌ها صلای تو را
گرمِ پژواکِ «رَبنا» به سَماع
در اَذانند «آتنا»ی تو را
بر سر خوانِ روزه‌داران ریخت
آسمان نقلِ مرحبایِ تو را
دمِ دمسازِ آدمی این نیست
«قدسیان می‌دمند نایِ تو را»
«قدسیان می‌دمند نایِ تو را
تا خدا بشنود نوای تو را» ۱
مهرِ آن مِهربان نگه داراد
بر هنر سایه‌ی همای تو را
شهربندِ هوایِ دیدنِ دوست
چه کند شهرِ بی‌هوایِ تو را ؟
تو بمان و بخوان که تحفه گرفت
چشم آواز، روشنای تو را
تو بمان در میان، که پیری نیست
تا به دوش افکند ردای تو را
تو بمان و بدان که ایران راست
رویِ دل با خدا شفای تو را

احمد جلالی، اردیبهشت ۱۳۹۵

پی‌نویس

۱- ترتیب این دو بیت در متن اشعار تغییر داده شده است.

Pishkhan.com

توضیح درباره ستون خط ارتباطی

به خاطر تراکم مطالب امروز،ستون تلفنی ها در شماره بعدی منتشر می شود

اخبار کوتاه

پدیده ریزگرد ادارات ریگان را به تعطیلی کشاند

سرویس حوادث: گرد و غبار شدید به همراه ریزگردها موجب تعطیلی ادارات شهرستان ریگان شد.

امین باقری فرماندار ریگان در این باره گفت: گرد و غبار شدید از صبح دیروز در آسمان ریگان موجب مشکلات تنفسی برای شهروندان شد و ۳۲نفر را راهی مراکز درمانی کرد.

وی گفت: بر اثر گرد وغبار به همراه توفان شن راه ارتباطی ۱۷روستای شهرستان مسدود شد که تلاش برای بازگشایی این راه ها توسط راهداری ادامه دارد که نیروهای امدادی برای امداد رسانی به روستاهای گرفتار در گرد وغبار به مناطق مورد نظر اعزام شده اند. به گفته فرماندار درسال های گذشته گرد و غبار ۱۶روستای این منطقه را خالی از سکنه و۱۵۰روستا را در محاصره شن های روان قرار داده است.

کوه «دلا» همچنان در آتش می‌سوزد

سرویس شهرستان ها: رئیس اداره حفاظت محیط زیست اندیکا از ادامه آتش‌سوزی در پوشش گیاهی کوه دلا در منطقه حفاظت‌شده شیمبار خبر داد.

مصطفی یوسفی در گفتگو با ایسنا، با اشاره به وقوع آتش‌سوزی در پوشش گیاهی کوه دلا از عصر جمعه گذشته اظهار داشت: این آتش‌سوزی در روز یکشنبه کنترل شد اما با توجه به صعب‌العبور بودن و وسعت زیاد منطقه، مجددا خاکسترهای باقیمانده شعله‌ور شدند و آتش‌سوزی تاکنون ادامه دارد.

وی با بیان این که پوشش گیاهی بالادست این منطقه بلوط و انجیر و پوشش گیاهی پایین‌دست هم مرتع است، افزود: متاسفانه نیروهای محلی هیچ کمکی به ما نکرده‌اند و اکنون با پنج نیرو در حال اطفای حریق هستیم و به نیروهای کمکی نیاز داریم تا آتش‌سوزی کنترل شود.

حقوق اردیبهشت و خرداد کارگران هفت تپه پرداخت شد

سرویس حوادث:رئیس‌دادگستری شوش گفت: حقوق اردیبهشت و خردادماه کارگران شرکت کشت و صنعت نیشکر هفت‌تپه پرداخت شد.

صادق جعفری چگنی افزود: پس از پیگیری‌های فراوان ۲ماه حقوق معوقه کارگران هفت تپه واریز شد که تلاش برای پرداخت مابقی مطالبات کارگران ادامه دارد.البته بدلیل حجم زیاد پرداختی ممکن است برخی کارگران هنوز حقوق دریافت نکرده باشند ولی حتما به حساب آنها واریز می‌شود.

سرقت نافرجام از طلافروشی در شهرری

سرویس حوادث: معاون سیاسی انتظامی فرمانداری شهرستان ری از سرقت نافرجام مسلحانه در یک طلافروشی باقرشهر خبر داد.

مهدی مجیدی گفت: ۳ خودرو سواری با چند نفر سرنشین مسلح در خیابان سی متری امام خمینی(ره) باقرشهر قصد سرقت از یک مغازه طلافروشی را داشتند که موفق به این کار نشدند. وی افزود: سارقان مسلح که نقاب و کلاه به سر داشتند و چهره آن ها قابل رویت نبود، مقابل مغازه طلافروشی اقدام به تیراندازی هوایی کردند و قصد ورود به داخل مغازه را داشتند که پس از ازدحام مردم ، در ارتکاب سرقت ناکام ماندند و از صحنه حادثه گریختند. معاون سیاسی انتظامی فرمانداری شهرستان ری با بیان این که هیچ یک از شهروندان در این اتفاق آسیب ندیدند ،تاکید کرد: عوامل نیروی انتظامی بلافاصله در محل حضور یافتند و سارقان تحت تعقیب قرارگرفتند که تلاش برای شناسایی و دستگیری آنها ادامه دارد.

اراضی روستایی صاحب اسناد کاداستر می شوند

سرویس خبر: «سنددار کردن اراضی روستایی سبب می شود که روستائیان هم بتواند از اسناد ملکی و زراعی خود برای دریافت تسهیلات بانکی استفاده کنند و همین امر می تواند از مهاجرت به شهر ها جلوگیری کند. »

ذبیح الله خدائیان رئیس سازمان ثبت اسناد واملاک کشور با بیان این مطلب در مراسم انعقاد تفاهمنامه همکاری میان این سازمان و بنیاد مسکن انقلاب اسلامی به منظور تسریع و تسهیل در اجرای قانون حذنگار و صدور سند کاداستر در بافت مسکونی روستایی وشهرهای دارای زیر ۲۵هزار نفر جمعیت، افزود: روستاهای زیادی داریم که اراضی در اختیار آن‌ها یا بدون سند مالکیت و یا اسناد آن‌ها به طور دفترچه‌ای است و حدود آن مشخص نیست که موجب بروز اختلاف و درگیری میان روستائیان می‌شود.

وی ادامه داد: به موجب قانون، بنیاد مسکن انقلاب اسلامی متولی ساماندهی اراضی در روستاها و شهرهای زیر ۲۵هزار جمعیت است و با همکاری سازمان ثبت اسناد و املاک این ساماندهی را انجام می‌دهد. معاون رئیس قوه قضائیه با بیان این که مستند کردن اراضی نقش مهمی در رونق زندگی روستائیان و پیشگیری از اختلافات بر سر اراضی دارد، افزود: زمانی که زمین یک روستا بدون سند

مالکیت است نمی‌تواند از مزایایی که صاحبان اراضی برخورد هستند، برخوردار باشد و این بی‌نظمی‌ها موجب می‌شود روستائیان به شهرها کوچ کنند ،لذا برای جلوگیری از این اتفاق باید به ساماندهی اراضی روستایی و صدور اسناد مالکیت کمک کرد. برخی روستائیان برای گرفتن وام نیاز دارند که زمینشان را در رهن بگذارند، اما چون سند مالکیت ندارند این امکان از آن‌ها سلب می‌شود.

خدائیان تاکید کرد: برای اجرای طرح کاداستر سعی کردیم ارتباط تنگاتنگی با بنیاد مسکن داشته باشیم که اقدامات خوبی هم انجام گرفته است ولی باید با یک کار جهادی در مدت مشخصی ساماندهی اراضی روستایی به پایان برسد و بر این اساس تفاهم‌نامه‌ای منعقد شد که زمینه همکاری بیشتر را برای مستند کردن اراضی روستایی فراهم می‌کند.

رئیس سازمان ثبت اسناد و املاک کشور با اشاره به افزایش همکاری‌ها بین این سازمان و بنیاد مسکن در سایه امضای این تفاهم‌نامه، ابراز امیدواری کرد که این تفاهم‌نامه موجب شود که طی مدت کوتاهی اجرای طرح کاداستر اراضی در روستاها به پایان برسد . علیرضاتابش رئیس بنیاد مسکن انقلاب اسلامی هم در این مراسم به همکاری‌های این سازمان با بنیاد مسکن به منظور سنددار کردن اراضی روستایی اشاره کرد و نقش سازمان ثبت اسناد را در این زمینه مثمر ثمر دانست.

وی افزود: همکاری سازمان ثبت اسناد روند قضایی صدور سند مالکیت را تسهیل و به یک روند اداری تبدیل‌کرد. اکنون سه میلیون و ۳۴۰هزار سند روستایی و ۲۴۷هزار سند هم در شهرهای زیر ۲۵هزار نفر جمعیت داریم که امیدواریم با امضای این تفاهم نامه کارها تسریع شود.

امکان وقف کوه‌ها و جنگل‌ها وجود ندارد

رئیس سازمان ثبت اسناد و املاک کشور همچنین درحاشیه این مراسم با تکذیب وقف یک یال از کوه دماوند، گفت: با فاصله‌ای زیاد از کوه دماوند و در منطقه ملار، قسمتی از مراتعی که روستائیان حق چرای دام داشتند وقف و سند هم به نام اوقاف صادر شده بود. در مورد کوه‌ها و جنگل‌ها چون قبلا مالکیت شخصی نداشتند و در تملک شخص حقیقی و حقوقی نبوده است، امکان وقف وجود ندارد.

آگهی دعوت به مجمع عمومی عادی به طور فوق العاده
شرکت تعاونی مصرف کارکنان صداوسیمای مرکز اردبیل نوبت اول

بدینوسیله از کلیه اعضای محترم شرکت تعاونی مصرف کارکنان صداوسیمای مرکز اردبیل دعوت می‌شود در روز دوشنبه ۹۹/۰۶/۳۱ ساعت ۱۰/۳۰ صبح در محل سالن اجتماعات بسیج صداوسیما تشکیل خواهد شد، حضور به هم رسانند.

دستور جلسه: ۱ـ گزارش هیئت مدیره و بازرس ۲ ـ رسیدگی و اتخاذ تصمیم‌گیری درباره ترازنامه و حساب سود و زیان ۳ ـ تصمیم‌گیری درخصوص افزایش سرمایه و مجوز عضو جدید. ۴ ـ انتخاب اعضای هیئت مدیره و بازرس

هیئت مدیره شرکت

اصلاحیه

در آگهی دعوت مجمع شرکت آرد مغان که در صفحه ۶ روزنامه اطلاعات تاریخ ۹۹/۵/۲۷ به شماره نشریه ۲۷۶۳۲ چاپ شده است؛ در تیتر و متن آگهی «دعوت به مجمع عمومی به‌طور فوق‌العاده» صحیح می‌باشد.

هیئت مدیره شرکت آرد مغان

آگهی ابلاغ رأی

دانشگاه علوم پزشکی و خدمات بهداشتی و درمانی جندی‌شاپور اهواز

نظر به این که آقای دکتر علیرضا درودی عضو هیأت علمی دانشکده داروسازی به دلیل غیبت غیرموجه به صورت متوالی توسط هیأت بدوی انتظامی هیأت علمی دانشگاه به اخراج از دانشگاه محکوم شده،لذا به علت عدم دسترسی، به نامبرده ابلاغ می‌گردد در صورت اعتراض ظرف مدت یک ماه از تاریخ این ابلاغیه مراتب را کتباً به نشانی دانشگاه علوم پزشکی اهواز ـ سازمان مرکزی ـ کارگزینی هیأت علمی ارسال نمایند درغیر این صورت رأی صادره به اجرا گذاشته خواهد شد.

روابط عمومی دانشگاه علوم پزشکی و خدمات بهداشتی و درمانی جندی‌شاپور اهواز

شناسه آگهی: ۹۵۳۸۸۵

آگهی دعوت به مجمع عمومی فوق العاده شرکت تولیدی وسایل آبیاری و آبرسانی (سهامی خاص) به شماره ثبت ۱۸۸۹۹ با شناسه ملی ۱۰۱۰۰۶۳۹۹۸۸

بدینوسیله به اطلاع سهامداران محترم شرکت تولیدی وسایل آبیاری و آبرسانی (سهامی خاص) می رساند که جلسه مجمع عمومی فوق العاده شرکت روز سه شنبه مورخه ۱۳۹۹/۰۶/۱۱ رأس ساعت ۱۱ در محل دفتر شرکت واقع در تهران – خیابان دکتر بهشتی – شماره ۲۴۷ – ساختمان کشاورزی برگزار می گردد.

دستور جلسه:

۱- تغییرات اساسنامه

۲- سایر مواردی که در صلاحیت مجمع عمومی فوق العاده باشد.

لذا از کلیه سهامداران محترم و یا نمایندگان قانونی دعوت به عمل می آید جهت حضور در جلسه با در دست داشتن اصل کارت ملی یا وکالت نامه ثبتی و معرفی نامه رسمی برای اشخاص حقوقی در محل و ساعت مذکور حضور به هم رسانند.

هیات مدیره
شرکت تولیدی وسایل آبیاری و آبرسانی

آگهی مناقصه عمومی (مرحله اول ـ نوبت دوم)

به موجب ابلاغ شماره ۴۹۳ مورخ ۹۹/۵/۱۵ شورای محترم اسلامی شهر مهریز، شهرداری مهریز در نظر دارد جهت تأمین نیرو (کنترل ورود و خروج شهرداری، تخلفات، تأمین مصالح، خدمات انجام فعالیت‌های عمرانی و...) به صورت مدیریت پیمان از طریق برگزاری مناقصه اقدام نماید. لذا شرکتها و پیمانکاران واجد شرایط می‌توانند از تاریخ آخرین چاپ آگهی به مدت ۱۰ روز و حداکثر تا تاریخ ۹۹/۶/۱۰ جهت کسب اطلاعات بیشتر و دریافت و تحویل اسناد مناقصه به آدرس اینترنتی Mehriz.ir مراجعه نمایند. آخرین زمان تحویل اسناد به دبیرخانه شهرداری ۹۹/۶/۱۰ می‌باشد.

۱ـ شهرداری در رد یا قبول پیشنهادها مختار می‌باشد.
۲ـ تمامی شرکت‌کنندگان باید مدارک و گواهینامه و صلاحیت در رشته مربوطه را دارا باشند.
۳ـ هزینه چاپ آگهی به عهده برنده مناقصه می‌باشد.
۴ـ واریز مبلغ ۵۰۰/۰۰۰ ریال به حساب جاری ۲۰۲۶۱۱۳۹۶۵ بانک تجارت شعبه مهریز بابت خرید اسناد مناقصه
۵ـ ضمانت‌نامه شرکت در مناقصه ۱/۱۵۰/۰۰۰/۰۰۰ ریال به‌صورت ضمانت‌نامه بانکی و یا واریز به حساب ۲۰۲۶۱۱۴۰۰۷ بانک تجارت شعبه مهریز
۶ـ پیمانکار باید از لایحه قانونی راجع به منع مداخله وزرا و نمایندگان مجلس و کارمندان دولت در معاملات دولتی مصوب ۳۷/۱۰/۲۲ علم و اطلاع داشته باشد.
۷ـ سایر شرایط در اسناد مناقصه ذکر گردیده است.

امیرحمزه زارعزاده
شهردار مهریز

آگهی مزایده فروش دام

شرکت شیر و گوشت زاگرس شهرکرد (سهامی عام)

در نظر دارد تعدادی گاو غیرآبستن کشتارگاهی، تعدادی گاو آبستن، تعدادی گوساله نر قطع شیر و تعدادی گوساله نر شیرخوار را از طریق برگزاری مزایده فروش دام روز سه‌شنبه مورخ ۹۹/۰۶/۱۱ رأس ساعت ۱۱ صبح به فروش برساند.

علاقه‌مندان می‌توانند جهت ارائه قیمت حداکثر تا ساعت ۱۱ صبح روز سه‌شنبه مورخ ۹۹/۰۶/۱۱ به محل شرکت، واقع در شهرکرد، کیلومتر ۱۰ جاده سامان حضور به‌هم رسانند. جلسه مزایده در ساعت و تاریخ مذکور برگزار خواهد شد.

(ضمنا کلیه هزینه‌های مربوط به مزایده مذکور به عهده برنده مزایده می‌باشد)

تلفن: ۰۳۸ـ۳۲۳۲۸۰۰۱ فاکس: ۰۳۸ـ۳۲۳۲۸۰۰۰

آگهی مناقصه سازه بتنی تصفیه‌خانه فاضلاب

شرکت شیر و گوشت زاگرس شهرکرد (سهامی عام) در نظر دارد عملیات سازه بتنی تصفیه‌خانه فاضلاب این شرکت (براساس طرح پیشنهادی از سوی مشاور) را از طریق برگزاری مناقصه روز سه‌شنبه مورخ ۹۹/۰۶/۱۱ رأس ساعت ۱۴ به افراد و شرکت‌های واجد شرایط واگذار نماید.

ـ زمان تحویل اسناد و فرم شرکت در مناقصه مورخ ۹۹/۰۶/۰۴ و آخرین مهلت دریافت پاکتهای شرکت‌کنندگان مورخ ۹۹/۰۶/۱۰ می‌باشد.
ـ کلیه شرایط مناقصه، براساس موارد فرم شرکت در مناقصه می‌باشد.
ـ جلسه مناقصه در ساعت و تاریخ مذکور برگزار خواهد شد.
(ضمناً کلیه هزینه‌های مربوط به مناقصه مذکور به عهده برنده مناقصه می‌باشد)
شهرکرد ـ کیلومتر ۱۰ جاده سامان ـ شرکت شیر و گوشت زاگرس شهرکرد (سهامی عام)

تلفن: ۰۳۸ـ۳۲۳۲۸۰۰۱ فاکس: ۰۳۸ـ۳۲۳۲۸۰۰۰

«آگهی مزایده»

شرکت شکر (سهامی عام) در نظر دارد یک قطعه زمین به مساحت ۲۴۰۰۰ مترمربع به همراه یک دستگاه باسکول ۶۰ تنی با کف بتنی و اسکلت فلزی با کلیه تجهیزات نصب شده و آماده بکار و همچنین اشتراک برق با ترانس ۵۰ آمپر را در منطقه کالپوش (دشت دانیال) از طریق مزایده واگذار نماید.

از کلیه افراد حقیقی یا حقوقی که تمایل به خرید آنرا دارند دعوت به‌عمل می‌آید ضمن بازدید پیشنهادهای خود را به انضمام فیش واریز سپرده در پاکت لاک و مهر شده حداکثر تا پایان وقت اداری روز چهارشنبه مورخ ۹۹/۶/۵ به صورت پست پیشتاز به آدرس شرکت: تهران ـ میدان آرژانتین ـ خیابان شهید احمد قصیر ـ خیابان هفدهم پلاک ۲ ارسال نمایند.

۱ـ سپرده شرکت در مزایده مبلغ ۱۰۰ میلیون ریال می‌باشد.
۲ـ به پیشنهادهای مبهم و مشروط و فاقدفیش واریزی ترتیب اثر داده نخواهد شد.
۳ـ شرکت در رد یا قبول هر یک از پیشنهادها مختار می‌باشد.
۴ـ در صورت انصراف برنده مزایده، سپرده وی به نفع شرکت ضبط خواهد شد.
۵ـ سپرده نفرات دوم و سوم تا انعقاد قرارداد با برنده مزایده نزد شرکت باقی خواهد ماند.
۶ـ هزینه درج آگهی برعهده برنده مزایده می‌باشد.

شرکت شکر (سهامی عام)

آگهی دعوت به مجمع عمومی عادی به طور فوق العاده شرکت تولیدی وسایل آبیاری و آبرسانی (سهامی خاص) به شماره ثبت ۱۸۸۹۹ با شناسه ملی ۱۰۱۰۰۶۳۹۹۸۸

بدینوسیله به اطلاع سهامداران محترم شرکت تولیدی وسایل آبیاری و آبرسانی (سهامی خاص) می رساند که جلسه مجمع عمومی عادی به طور فوق العاده شرکت روز سه شنبه مورخه ۱۳۹۹/۰۶/۱۱ رأس ساعت ۱۰ در محل دفتر شرکت واقع در تهران – خیابان دکتر بهشتی – شماره ۲۴۷ – ساختمان کشاورزی برگزار می گردد.

دستور جلسه:

۱- انتخاب اعضای هیأت مدیره
۲- تعیین روزنامه کثیر الانتشار جهت درج آگهی های شرکت
۳- انتخاب حسابرس مستقل و بازرس قانونی برای سال مالی منتهی به ۱۳۹۹/۱۲/۳۰
۴- سایر مواردی که در صلاحیت مجمع عمومی عادی باشد.

لذا از کلیه سهامداران محترم و یا نمایندگان قانونی دعوت به عمل می آید جهت حضور در جلسه با در دست داشتن اصل کارت ملی یا وکالت نامه ثبتی و معرفی نامه رسمی برای اشخاص حقوقی در محل و ساعت مذکور حضور به هم رسانند.

هیات مدیره
شرکت تولیدی وسایل آبیاری و آبرسانی

شرکت آب و فاضلاب استان خراسان جنوبی

ISO 9001 Registered Firm IMQ

**«آگهی تجدید مناقصه عمومی یک مرحله‌ای»

اخبار کوتاه داخلی

۶ مدال پومسه روهای ایران در رقابت های جهانی مدارس

مسابقات مجازی پومسه قهرمانی مدارس جهان به پایان رسید و از میان ۱۶ پومسه رو ایرانی که به مرحله فینال راه پیدا کردند، ۶ نفر موفق به کسب مدال شدند.

به گزارش ایسنا، مسابقات مجازی پومسه قهرمانی مدارس جهان درسال ۲۰۲۰ با حضور ۵۶۷ تکواندوکار از ۲۲ کشور در دو گروه دختران و پسران از تاریخ ۲۴ تا ۲۸ مردادماه به میزبانی نپال برگزار شد که فدراسیون تکواندو با همکاری فدراسیون دانش آموزی شرایط حضور پومسه‌روهای واجد شرایط را در این مسابقات فراهم کرد تا۸۳ نماینده از ایران در این رقابت‌ها شرکت کنند.در این مسابقات از میان شرکت کننده‌های ایرانی، محمد امین گماریان، ساناز تقی‌پور و زینب طغیانی مدال نقره کسب کردند و امیرحسین اسماعیلی، نرگس بلغند و مهتاب تاجی رستم آبادی هم عنوان سومی را بدست آوردند.

مراسم قرعه کشی لیگ کشتی، برگزار می شود

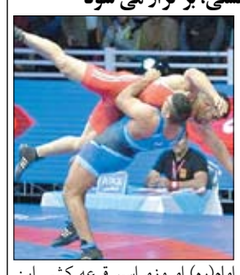

مراسم قرعه کشی بیستمین دوره لیگ برتر کشتی آزاد و فرنگی، جام یادگار امام(ره) امروز در دانشکده تربیت بدنی دانشگاه تهران و با رعایت پروتکل های بهداشتی برگزار می شود.

به گزارش خبرگزاری فارس و به نقل از روابط عمومی سازمان لیگ کشتی، بعد از رایزنی های انجام شده و قطعی شدن حضور تیم های مختلف در بیستمین دوره لیگ برتر کشتی آزاد و فرنگی باشگاههای کشور، جام یادگار امام(ره) امروزمراسم قرعه کشی این رقابت ها با رعایت پروتکل های بهداشتی برگزار خواهد شد.در این مراسم، مسئولان وزارت ورزش، کمیته ملی المپیک، فدراسیون کشتی، سازمان لیگ، قهرمانان و پیشکسوتان کشتی و اصحاب رسانه حضور خواهند داشت که بعد از انجام قرعه کشی لیگ برتر ،نحوه رویارویی تیم ها در بیستمین دوره این رقابت ها اعلام خواهد شد.

رد صلاحیت کیهانی برای انتخابات فدراسیون دو و میدانی

وزارت ورزش و جوانان صلاحیت کیهانی و ۴ نفر دیگر را برای حضور در انتخابات ریاست فدراسیون دو و میدانی را تایید نکرد.

به گزارش باشگاه خبرنگاران جوان، مهلت ثبت نام انتخابات ریاست فدراسیون دو و میدانی چند روز قبل به پایان رسیده است و۱۳ نفر برای حضور در این انتخابات نام نویسی کردند که ۵ نفر از این افراد مورد تایید وزارت و ورزش قرار نگرفتند.صلاحیت مدیریتی مجید کیهانی به همراه کرمعلی ایرجی، حبیب الله دشتی، حمیدرضا فردین پور و روح الله محمدی مورد تایید وزارت ورزش و جوانان قرار نگرفته اند. البته این افراد یک هفته فرصت دارند تا با ارائه مدارک و مستندات به این موضوع اعتراض کنند.گفتنی است که کیهانی علاوه بر اینکه رئیس سابق فدراسیون دوومیدانی بوده، هم اکنون عضویت هیئت اجرایی کمیته ملی المپیک را نیز داراست.

رقابت ۱۷ استان در مسابقات شطرنج قهرمانی کشور

برای حضور در اولین دوره مسابقات شطرنج قهرمانی کشور در دوره شیوع کرونا، ۱۷ استان اعلام آمادگی کرده‌اند.

به گزارش خبرگزاری مهر و به نقل از روابط عمومی فدراسیون شطرنج، دور اول مسابقات قهرمانی کشور به صورت تیمی با حضور ۱۷ تیم آغاز شد.این رقابت‌ها اولین مسابقات قهرمانی کشور در ایام شیوع ویروس کرونا است که با مشارکت بالای استان‌ها همراه بوده است و بیش از ۱۵۰ شطرنج‌باز به صورت آنلاین در این مسابقات باهم دیگر رقابت می‌کنند.در این مسابقات هر تیم متشکل از ۳ بازیکن پسر و ۳ بازیکن دختر است. همچنین هر تیم ۶ بازیکن رزرو دارد.

بزرگترین غرامت قرن در فوتبال ایران؛ مقصران کجا هستند؟

محکومیت ۶ میلیون یورویی ایران در پرونده مارک ویلموتس حاصل تلاش‌های گروهی افراد ناخوانده در جمع فوتبالی‌هاست که بدون توجه به واقعیت‌های موجود، موجب ورشکستگی فوتبال ایران شده‌اند و بزرگترین غرامت قرن را در فوتبال پدیده آورده‌اند.

به گزارش ایسنا، فیفا بالاخره محکومیت ایران در پرونده شکایت مارک ویلموتس را تایید و فدراسیون فوتبال را موظف به پرداخت ۶ میلیون و ۱۳۷ هزار یورو (۱۶۵ میلیارد تومان) کرد تا بحران واقعی سر باز کند و بقه فدراسیون ورشکسته را بگیرد.اگر چه مرور تصمیمات گذشته در وضعیت کنونی، چیزی را تغییر نمی‌دهد اما می‌تواند در تصمیم‌گیری‌های جدید راه‌گشا باشد. این که چه کسانی در رسیدن به این وضعیت، نقش ایفا کردند بسیار مهم و حیاتی است و اساسا باید به این سوال پاسخ داد که از چه زمانی قدم در راهی گذاشتیم که انتهای آن پوچی و شکست بود؟

حال که فدراسیون فوتبال در حکم ابتدایی پرونده ویلموتس شکست خورده و امید زیادی برای موفقیت در حکم ثانویه هم وجود ندارد، می‌توان به این سوال پاسخ داد که چه کسانی در پرونده مارک ویلموتس مقصر هستند؟

برای رسیدن به پاسخ این سوال، نیازی نیست خیلی در گذشته کنکاش کنیم و کافی است که به نخستین روزهای سال ۲۰۱۹ برگردیم؛ جایی که مخالفان مربیگری کارلوس کی‌روش بعد از سال‌ها تحمل هجمه‌های درست مبنی بر سوء مدیریت در عملکردشان، از مهدی تاج تا مدیران ارشد در بدنه دولت، به بهانه این که تیم ملی نتوانست قهرمان آسیا شود، کی‌روش را کنار گذاشتند. اما فقط مدیران نبودند که چنین شکستی را خلق کردند. کی‌روش در برابر کاستی‌ها و کوتاهی افراد در جایگاه‌های مدیریتی، ساکت نبود و زبان تندش در برابر این مسئولیت پذیر نبودن، با اتهامات واهی به او مبنی بر دلالی، همراه شد تا برخی چهره‌های فوتبالی ، رسانه‌ای، هواداران و علاقه‌مندان هم با این موج همراه شوند ودر نهایت مسئولان، قید همکاری با او را بزنند تا نخستین گام، برای این بحران بزرگ برداشته شود.

باید گفت اهالی رسانه و چهره‌هایی که تریبون صداوسیما و همین‌طور تریبون‌های شخصی در داخل و خارج از ایران را در اختیار گرفته بودند ، سهم به سزایی در رفتن کی‌روش و آمدن ویلموتس ایفا کردند و مرتب کی روش را به دلایل غیرفنی، تخریب کرده و به پای میز محاکمه بردند؛ دریغ از این که فوتبال ایران فردی مانند کی‌روش را می‌خواست تا با زور از مدیرانش کار بکشد.

اما درباره نحوه جذب مارک ویلموتس و نوع قرارداد و میزان دستمزدی هم که به او پرداخت شده، گزارش‌های متعددی نوشته شده است که هر کدام به تنهایی می‌تواند ناکارآمدی مدیران ارشد فوتبال و ورزش کشور را به رخ بکشد که چطور دستی دستی اجازه دادند فوتبال ایران به ورشکستگی برسد و دلال‌ها تا مغز استخوان این فدراسیون نفوذ کنند!

در دورانی که فدراسیون در آستانه همکاری با ویلموتس بود، مهدی تاج گفت که قراردادی ارزان‌تر از قرارداد کی‌روش منعقد شده اما چندین ماه بعد، دروغ بزرگ رییس پیشین فدراسیون فوتبال برملا شد و مشخص شد که قرارداد منعقد شده با ویلموتس به مراتب بدتر و سنگین‌تر است و هیچ جای امیدواری ندارد در حالی که تیم حقوقی فدراسیون هم آن را مطالعه نکرده اند. در واقع تاج به همراه فردی به نام بهروز زنجانی که هیچ سمتی در این فدراسیون و هیچ بخشی از بدنه ورزش و دولت نداشته، راهی سفر به بروکسل و عقد قرارداد می‌شود.

جالب‌تر این که با وجود قرارداد سه میلیون یورویی کی‌روش با کلمبیا، جواد نکونام از نزدیک‌ترین افراد به این مربی در ایران، چندی پیش فاش کرد که کی‌روش با مبلغی در حدود ۱.۳ میلیون یورو حاضر به ادامه همکاری بوده اما مخالفان به نوعی عزم خود را جزم کرده بودند که حاضر شدند با دو برابر این دستمزد ویلموتس را بیاورند و کی‌روش را که فوتبال ایران را متحول کرده بود، رها کنند.

در بخش دیگری از فاجعه‌ای که با کلیدواژه ویلموتس برای فوتبال ایران تداعی می‌شود، باید به نتایج ضعیف تیم ملی اشاره کرد که ایران بدون شکست و صدرنشین در رنکینگ آسیایی، به یک باره به تیمی تبدیل شد که در برابر تیم‌های درجه دوم و سوم آسیا یعنی عراق و بحرین شکست خورد و حالا در معرض از دست دادن جام جهانی ، قرار گرفته است!در حالی که در مقطعی ویلموتس از سوی بخش رسانه‌ای فدراسیون و وزارت ورزش تبدیل به الهه فوتبال هجومی شده بود و مربیانی مانند ذوالفقارنسب که سال‌ها منتقد کی‌روش بودند، یک شبه طرفدار ویلموتس شدند و بارها کارشناسان فوتبال نوشتند که کی‌روش دست و پای بازیکنان ایران را بسته بود تا هجومی بازی نکنند!

در این فاجعه، دلال‌هایی که ارتباط‌های نزدیکی با مسئولان وقت داشتند، بزرگترین نقش را ایفا کردند تا یک مربی درجه دو یا سه جایگزین فردی شود که در فوتبال اروپا با مربیگری در منچستر و سرمربیگری در پرتغال و رئال مادرید شناخته می شد و دارای فلسفه‌ای مشخص برای فوتبال تیمش بود.

قرارداد ویلموتس نقطه عطف یک بحران است؛ قراردادی که به علت داشتن حفره‌های متعدد، فرصت بزرگی را برای سرمربی بلژیکی فراهم کرد که برخلاف توانایی‌های فنی پایین، به اندازه چندین سال پول به جیب بزند و از بروکسل به ریش مسئولان فدراسیون فوتبال بخندد.

ماجرا وقتی جالب‌تر می‌شود که در همان زمان مسئولان وقت فدراسیون و وزارت ورزش به وجود بندی دراین قرارداد، افتخار می‌کردند که حالا به قیمت شکست سنگین ایران در این پرونده حقوقی تمام شده است. بندی که مهدی تاج می‌گفت پیشنهاد وزیر ورزش بود و مازیار ناظمی سخنگوی وقت وزارت ورزش آن را مایه افتخار می‌دانست ،حالا برگ برنده رقیب شده است. اگرچه رئیس پیشین فدراسیون که نقش اصلی را در این ماجرا بازی کرده، سعی کرده خودش را از این ناکامی بزرگ مبرا کند اما باید بداند که نام او برای همیشه با این شکست بزرگ گره خورده و حالا باید پاسخ دهد که چطور به عنوان متولی فوتبال ایران این ضربه مهلک را به فوتبال ایران وارد کرده است؟ با این وجود مسئولان زیادی در این مدت اظهاراتی داشتند که نشان از پشیمان نبودن آن‌ها دارد. نمونه آن اعضای هیئت رییسه فدراسیون هستند که برخلاف ادعای خود مبنی بر این که قرارداد را رویت نکرده بودند، مشخص شد آن را امضاء هم کرده و به مردم دروغ گفته اند.

حالا نکته‌ای که اما نباید فراموش شود، رسیدگی به عملکرد مدیرانی است که این قرارداد را منعقد کردند وبا مدیریت ناصحیح به صورت مستقیم به بیت‌المال و حق‌الناس دست اندازی کرده و میلیاردها تومان از سرمایه مردم را به باد می‌دهند ؟ آیا مهدی تاج و هیئت رئیسه‌ای که به او اختیار تام داده و قرارداد را امضاء کرده اند، نباید در برابر سوالات مردم پاسخگو باشند؟

آیا در هر مقطع زمانی یک فرد و یا مجموعه‌ای از افراد می‌توانند با تصمیمات غلط منابع مالی و ارزی کشور را آن‌هم در برهه‌ای که فشار تحریم، بخش‌های مختلف اقتصاد ایران را به چالش جدی کشیده است، هدر دهند و هیچ نهاد نظارتی و بازرسی هم نباید نسبت به عملکرد آن‌ها واکنش نشان دهد ؟

فعلا قوه قضاییه به عنوان بالاترین نهاد نظارتی به این پرونده ورود کرده و خبرهای خوبی درباره رسیدگی به عملکرد خاطیان به گوش می‌رسد. اگر تلاش‌های ایران، برای رفع این محکومیت جوابگو نبود، امید است که قوه قضاییه در یک رسیدگی قضایی علنی تمام این خسارت را از مسببان آن بگیرد تا عبرتی برای سایر مدیران ورزش شود.

رئیس فراکسیون ورزش مجلس:عاملین قرارداد با ویلموتس باید محاکمه شوند

رییس فراکسیون ورزش مجلس گفت: باید با مسببان قرارداد با مارک ویلموتس برخورد قضایی شود و در شرایط فعلی باید با به کارگیری تیم وکلای توانمند در دادگاه CASبه این حکم فیفا اعتراض کرد.

به گزارش خبرگزاری فارس، محمد مهدی فروردین در واکنش به جریمه ۶ میلیون و ۱۳۷ هزار یورویی فیفا بابت قرارداد مارک ویلموتس سرمربی سابق تیم ملی عنوان کرد: باید مشخص شود که مبلغ این قرارداد، پیش از انعقاد آن از چه محلی قرار بوده تامین شود و مسئولان فدراسیون با چه پشتوانه ای این قرارداد را منعقد کرده‌اند.افرادی که در تنظیم این قرارداد نقش داشته اند، باید توضیح دهند دستاورد این قرارداد به لحاظ فنی برای فوتبال کشور چه بوده است؟ این قرارداد هیچ دستاوردی برای ما نداشته است وباید مشخص شود تیم حقوقی ناظر بر این قرارداد چه کسانی بوده اند .

فروردین با یادآوری اینکه ارزش فنی مارک ویلموتس در اروپا فقط ۶۰۰ هزار یورو بوده و با تاکید بر اینکه نقش وزارت ورزش در انعقاد این قرارداد باید مشخص شود، گفت: در چنین قراردادهای حساسی ما باید نقش نظارتی وزارت ورزش را بیش از گذشته شاهد باشیم. طبق گفته معاون وزیر، وزارت ورزش در انعقاد این قرارداد نقش حمایتی داشته ، آیا این حمایت نباید در کنار نظارت باشد؟

رئیس فراکسیون ورزش مجلس شورای اسلامی یادآور شد: سازمان بازرسی و دیوان محاسبات کشور به هیچ عنوان در این پرونده گذشت نخواهند داشت و مجلس هم در جایگاه خود در حمایت از حقوق مردم به هیچ عنوان کوتاه نخواهد آمد.خواسته مجلس به ویژه فراکسیون ورزش این است که در شرایط فعلی تا آنجا که جا دارد با بکارگیری وکلای قوی و توانمند با اعتراض به رأی فیفا به دادگاه CASخواهان لغو این حکم شویم، در غیر این صورت عاملین عقد این قرارداد باید با پرداخت مبلغ قرارداد ننگین از جیب خود، ضمن معذرت خواهی از مردم شریف ایران، برای همیشه از دنیای ورزش استعفا دهند و بیشتر از این به نظام و انقلاب و مردم خیانت نکنند.

رفیعی: شانس موفقیت در دادگاه ورزش،صفر در صد است

وکیل بین‌المللی فوتبال گفت: باید فدراسیون فوتبال نام اعضای هیات رئیسه را که به قرارداد مارک ویلموتس رای مثبت دادند، اعلام کند.

غلامرضا رفیعی در گفت و گو با ایرنا در خصوص محکوم شدن فدراسیون فوتبال به پرداخت غرامت ۶ میلیون و ۲۰۰ هزار یورویی به ویلموتس اظهار داشت: این پرونده باید صد درصد در دادگاه عالی ورزش رسیدگی شود اما به شرطی اینکه ۵۰ درصد شانس برنده شدن داشته باشیم.

وی افزود: بی‌تردید در زمان ثبت قرارداد ویلموتس کوتاهی آشکاری صورت گرفته و اطمینان دارم اگر امضاکننده قرارداد برای باشگاه شخصی خود می‌خواست مربی استخدام کند، این کار را انجام نمی‌داد چون این قرارداد آتش‌زدن مصالح فوتبال کشور بود. شانس موفقیت ما در دادگاه عالی ورزش براساس برداشت من و با ادامه روند فعلی، صفر درصد است، اما مسئولان فدراسیون فوتبال باید همین حالا تغییر شیوه بدهند. دعوای اصلی ویلموتس و مهدی تاج بر سر این بود که چه کسی قرارداد را اول فسخ کرده است. ویلموتس قبل از دیدار با عراق در مقدماتی جام جهانی درخواست فسخ داده بود ولی رفتیم ناز او را کشیدیم و این مربی را به نیمکت بازگرداندیم. وقتی او در دیدار با عراق روی نیمکت ایران نشست به این معنا است که از درخواست خود کوتاه آمده و فیفا هم چنین برداشتی دارد. بعد از این دیدار، او را بدون بررسی مسایل حقوقی کنار گذاشتیم. اگر در رای فیفا اینطور دیده شده باشد که ما فسخ کننده بودیم در دادگاه عالی ورزش هم هیچ شانسی نداریم و در کنار این مساله طبق قوانین فیفا باید ۵ درصد هم سود دیرکرد پرداخت قرارداد هم پرداخت کنیم.

رفیعی تاکید کرد: واقعا جسارت تعدادی از اعضای هیات رییسه که قرارداد ویلموتس را امضا کردند زیاد است. اگر من جای آنها بودم دیگر از خیابان سئول هم رد نمی‌شدم زیرا آنها موظف بودند به فعالیت‌های رئیس فدراسیون به صورت دقیق نظارت کنند.

صالحی امیری:شفافیت، نسخه شفابخش فوتبال است

رئیس کمیته ملی المپیک با بیان اینکه قضاوتی درباره پرونده محکومیت فدراسیون فوتبال ایران در بحث شکایت مارک ویلموتس ندارد، گفت: شفافیت نسخه شفابخش فوتبال است.

به گزارش خبرنگار مهر، سیدرضا صالحی امیری در مراسم افتتاح سالن نوسازی شده توفیق جهانبخت، در خصوص پرونده شکایت مارک ویلموتس سرمربی سابق تیم ملی گفت: در جریان پرونده فوتبال نیستم و نمی‌توانم اظهارنظر کارشناسی و تخصصی انجام بدهم ولی یک سخن کلی دارم. برای رسیدن به ورزش پاک در فوتبال یک راه داریم و آنهم شفافیت است.

صالحی امیری تاکید کرد: شفافیت نسخه شفابخش فوتبال است. لازمه حل همه چالش ها این است کلیه قراردادها و تبادلات مالی و کلیه منابع به صورت شفاف در اختیار رسانه ها و افکار عمومی قرار بگیرد. اگر این اصل اول یعنی شفافیت را در ورزش و فوتبال اجرا کنیم بخش عمده ای از چالش ها حل می شود.

اخبار کوتاه خارجی

اینتر به فینال لیگ اروپا رسید

تیم اینتر با پیروزی ۵ بر صفر مقابل شاختاردونتسک به فینال لیگ اروپا راه یافت.

به گزارش باشگاه خبرنگاران جوان، دومین دیدار مرحله نیمه نهایی لیگ اروپا بین دو تیم اینتر ایتالیا و شاختاردونتسک اوکراین برگزار شد که در نهایت تیم میلانی موفق شد با پنج گل حریف را در هم بکوبد و با قدرت به فینال راه یابد.

لوتارو مارتینز در دقایق ۱۹ و ۷۴، دی آمبروزیو در دقیقه ۶۴ و رومِلو لوکاکو در دقایق ۷۸ و ۸۴ گل‌های نراتزوری را به ثمر رساندند.شاگردان کونته با این پیروزی به فینال لیگ اروپا راه یافتند و در مرحله پایانی باید جمعه شب به مصاف سویای اسپانیا بروند.

گواردیولا در سیتی می ماند

با اعلام مدیریت، های پپ گواردیولا این مربی فصل بعد هم هدایت سیتی را بر عهده دارد.

به گزارش ایسنا و به نقل از ساکرنت، ژوزه ماریا اوروبتیگ مدیربرنامه‌های پپ گواردیولا می گوید که این مربی تابستان صد درصد در منچستر سیتی خواهد ماند و احتمال بازگشت به تیم های دیگر را رد می کند.اوروبیتگ گفت: پپ ۱۰۰٪ در سیتی خواهد ماند و او تأکید کرده است که در حال حاضر غیرممکن است که بخواهد پیشنهادهای تیم های دیگر را بررسی کند.

گفتنی است که گواردیولا تا سال ۲۰۲۱ با سیتی قرارداد دارد و مدیر عامل باشگاه (فران سوریانو) و چیکی بگرستین، مدیر تیم می خواهند قرارداد جدیدی را در هفته های آینده به این مربی ارائه دهند.

آخرین وضع انتقال طارمی به پورتو پرتغال

با اعلام یک روزنامه پرتغالی، قرارداد انتقال مهدی طارمی به تیم پورتو طی یکی دو روز آینده، امضا می‌شود.

به گزارش خبرنگار مهر، روزنامه «O Jogo» در شماره دیروز خود، جلد و تیتر اصلی را به مهدی طارمی اختصاص داد.این روزنامه نوشت: «باید یک جلسه سرنوشت ساز بین باشگاه پورتو و ریوآوه برای انتقال مهدی طارمی برگزار شود. قیمت انتقال این بازیکن بین ۵ تا ۶ میلیون یورو است اما رسمی شدن این قرارداد ابتدا به فروش پورتو بستگی دارد.از طرفی روزنامه «Abola» از مشکلات مالی پورتو برای جذب بازیکنان جدید خبر داد. این روزنامه هم خبر مربوط به مهدی طارمی را روی جلد خود برد و اعلام کرد مشکلات مالی باشگاه والنسیا برای جذب «دیگو لته» که پورتو روی پول آن حساب کرده ، ممکن است نقل و انتقالات جدید را تحت تاثیر قرار بدهد.

قلی زاده در تیم منتخب هفته لیگ بلژیک

هافبک ایرانی شارلروا در تیم منتخب هفته دوم لیگ برتر بلژیک قرار گرفت.

به گزارش ایلنا، سازمان لیگ برتر فوتبال بلژیک با اتمام هفته دوم این رقابت ها به معرفی بهترین تیم منتخب هفته پرداخت که علی قلی زاده، هافبک ملی پوش کشورمان و عضو باشگاه شارلروا با درخشش برای تیمش در هفته اخیر مقابل اوستنده و پاس گل به کاوه رضایی در این تیم قرار گرفت.

گفتنی است که شارلروا مقابل اوستنده با نتیجه یک بر صفر به پیروزی رسید.

راه‌اندازی مراکز نیکوکاری «عدالت‌یار» در آینده نزدیک

معاون حقوقی و امور مجلس کمیته امداد از راه‌اندازی مراکز نیکوکاری «عدالت‌یار» در آینده نزدیک در سراسر کشور خبر داد و گفت: ۱۷۰۰ وکیل نیکوکار با حضور در میز خدمت مراکز امداد، به ارائه مشاوره و انجام امور حقوقی مددجویان می‌پردازند.

به گزارش خبرنگار ما، جعفر صباغیان در نشست خبری افزود: مراکز نیکوکاری «عدالت‌یار» به صورت پایلوت در استان قزوین و یزد راه‌اندازی شده است و به زودی در سراسر کشور اجرایی خواهد شد.

وی ادامه داد: این مراکز به منظور ارائه خدمات حقوقی و قضایی به مددجویان و نیازمندان، با همکاری وکلا، قضات و حقوقدانان در همه استان‌ها توسعه خواهد یافت.

صباغیان از وجود ۵۱۸ میز خدمت در دفاتر کمیته امداد سراسر کشور با هدف ارائه خدمات حقوقی و مشاوره به مددجویان خبر داد و گفت: افزون بر ۱۷۰۰ وکیل نیکوکار با حضور در این میزهای خدمت، به ارائه مشاوره و انجام امور حقوقی مددجویان می‌پردازند و در این زمینه سال گذشته ۲۰ هزار خدمت به خانواده‌های تحت حمایت ارائه شده است.

معاون حقوقی و امور مجلس کمیته امداد همچنین از پیگیری پرونده‌های قضایی مددجویان در کمیته امداد خبر داد و خاطرنشان کرد: در سال ۹۸ حدود ۷۳۰۰ پرونده قضایی مددجویان توسط کمیته امداد پیگیری و به نتیجه رسید.

صباغیان با بیان اینکه توانمندسازی در راس فعالیت‌های کمیته امداد قرار دارد، تاکید کرد: با انجام رسیدگی به پرونده‌های قضایی و استیفای حقوق مددجویان در حوزه‌هایی از قبیل سهم‌الارث، مهریه و ... تاکنون خانواده‌های زیادی به توانمندی رسیده و حمایت کمیته امداد خارج شده‌اند.

معاون حقوقی و امور مجلس کمیته امداد همچنین به تفاهم‌نامه کمیته امداد و دفاتر خدمات الکترونیک قضایی اشاره کرد و گفت: براساس این تفاهم‌نامه، مددجویان کمیته امداد از پرداخت هزینه‌های ثبت درخواست، ارائه دادخواست و دیگر خدمات اداری در دفاتر خدمات الکترونیک قضایی معاف شدند. تفاهم‌نامه دیگری با کانون کارشناسان رسمی دادگستری در حال انجام است که براساس آن مددجویان کمیته امداد از پرداخت هزینه‌های کارشناسی رسمی در پرونده‌های قضایی معاف می‌شوند.

صباغیان بر ضرورت استفاده از ظرفیت قانونی مجازات جایگزین حبس در قالب موضوعات حمایتی برای محرومان و نیازمندان تاکید کرد و گفت: در این زمینه مذاکراتی با مجلس و قوه قضائیه انجام شده و امیدواریم در ابعاد مختلف شاهد اجرایی شدن مجازات جایگزین حبس به نفع نیازمندان باشیم.

وزارت بهداشت: برگزاری هر گونه مراسم در فضای سربسته مطلقاً ممنوع است

بقیه از صفحه ۳

تولید دستگاه تشخیص سریع کووید ۱۹

سازمان غذا و دارو، مجوز تولید دستگاه تشخیص ویروس کووید ۱۹را که با استفاده از نمونه خلط بیماران قادر به تشخیص سریع است، صادر کرد.

به گزارش ایرنا از سازمان غذا و دارو، دستگاه تشخیص ویروس کروناتوسط گروه‌نانوبیوالکترونیک‌دانشکده‌مهندسی برق و کامپیوتر دانشگاه تهران به مدیریت دکتر محمد عبدالاحد ساخته شده و علاوه بر آنکه نتایج یافته‌های آنها در یک مقاله معتبر بین‌المللی به چاپ رسیده؛ به تازگی مجوز تولید این دستگاه نیز از سوی سازمان غذا و دارو صادر شده است.

نمونه اولیه این دستگاه، تولید و در بیمارستان‌های امام خمینی(ره) تهران، لقمان حکیم، امام حسین(ع) و نورافشار بر روی بیش از ۶۰۰بیمار آزمایش شده و نتایج مثبتی به دست آمده است.

این دستگاه می‌تواند از گونه‌های اکسیژن فعال برای تشخیص بیماری‌های مربوط به ریه استفاده کند؛ چرا که افزایش گونه‌های اکسیژن فعال در خلط یکی از شاخص‌هایی است که می‌تواند نشان‌دهنده بیماری کرونا باشد .

جریمه افراد بدون ماسک

رئیس سازمان نظام پزشکی گفت: جامعه پزشکی با برنامه دولت برای جریمه افرادی که ماسک نمی‌زنند و پروتکل‌های بهداشتی را رعایت نمی‌کنند، موافق است و کمیته انتظامی ستاد ملی کرونا و شورای امنیت ملی در حال تدوین دستورالعمل اجرایی این اقدام است.

محمدرضا ظفرقندی درباره اقدام دولت برای جریمه افرادی که پروتکل‌های بهداشتی را رعایت نمی‌کنند، اظهار کرد: سازمان نظام پزشکی با این اقدام دولت موافق است. باید سختگیری‌ها برای رعایت پروتکل‌های ابلاغی اجرایی شوند؛ زیرا نصیحت و توصیه کافی نیست. در دنیا نیز این پروتکل‌ها را با توصیه اجرا نمی‌کنند و باید مکانیزمی عملی برای آن تدوین و اجرا شود. این پروتکل فقط مربوط به ماسک نزدن نیست و تمامی ضوابط بهداشتی از جمله برگزاری تجمعات، عروسی‌ها و عزاداری‌ها را شامل می‌شود.

نشانه‌های جدید کرونا

مسعود مردانی، فوق‌تخصص بیماری‌های عفونی با اشاره به اینکه سرعت انتقال کرونا ۳ تا ۹ برابر شده است، گفت: سرفه، تب، تنگی نفس و خلط نشانه‌های ابتلای ریوی و بی‌اشتهایی، اسهال، استفراغ، درد شکم و تهوع از نشانه‌های ابتلا به فرم گوارشی کرونا هستند.

وی به این پرسش که «آیا استفاده از آب نمک و آدامس تأثیری در جلوگیری از ابتلا دارد؟» پاسخ داد: وقتی دهان شما مرطوب شود، خود به خود ویروس به راحتی انتقال پیدا نمی‌کند؛ برای همین توصیه می‌شود افراد آب نمک معمولی، غرغره کنند. همچنین استفاده از آدامس ممکن است بتواند این کار را انجام دهد. مردانی تأکید کرد: البته این دلیل نمی‌شود افراد از شستن دست‌ها، استفاده از ماسک و رعایت فاصله‌گذاری اجتماعی خودداری کنند و بگویند مثلا روزی ۱۰ عدد آدامس می‌خوریم و به این ویروس مبتلا نمی‌شویم؛ آدامس جویدن تأثیر ناچیزی دارد.

این فوق تخصص بیماری‌های عفونی درباره قدرت انتقال ویروس در محیط‌های سربسته، توضیح داد: این موضوع بستگی دارد که حجم فضای بسته چقدر است. برای نمونه اگر در اتاق ۱۲ متر مربعی ۲۰ نفر باشند، امکان ابتلا بسیار زیاد است اما اگر این فضا بیشتر باشد و همین تعداد افراد حضور داشته باشند، امکان ابتلا به حداقل می‌رسد.

مردم نگران واکسن آنفلوانزا نباشند

محمدرضا شانه‌ساز، رئیس سازمان غذا و دارو، از تأمین واکسن آنفلوانزا به اندازه نیاز کشور خبر داد.

وی با اشاره به نگرانی‌هایی که پیرامون بیماری آنفلوانزا در فصل پاییز وجود دارد، به مهر، گفت: مردم از بابت دسترسی به واکسن آنفلوانزا نگرانی نداشته باشند و ما به اندازه نیاز کشور، برای تأمین این واکسن اقدام کرده‌ایم.

رئیس سازمان غذا و دارو ضمن توصیه به مردم برای تهیه واکسن آنفلوانزا از داروخانه‌ها، افزود: به هیچ عنوان سراغ خریدهای اینترنتی نروید. شانه‌ساز با اعلام این‌که توزیع واکسن آنفلوانزا از ماه آینده (شهریور) آغاز می‌شود، ادامه داد: این واکسن در ابتدا برای گروه‌های در معرض خطر و بیماران خاص پیش‌بینی شده است.

جوانان عامل گسترش همه‌گیری

سازمان جهانی بهداشت اعلام کرد: افرادی که در دهه ۲۰، ۳۰و ۴۰سالگی هستند، در گسترش همه‌گیری نقش بیشتری دارند.

بنابر اعلام رویترز، مدیر منطقه‌ای سازمان جهانی بهداشت در «پاسفیک غربی» در این باره گفت: این شرایط می‌تواند خطر شیوع ویروس کرونا را میان افراد آسیب‌پذیر از جمله میانسالان و سالمندان، افراد نیازمند به مراقبت‌های طولانی مدت و افراد ساکن در مناطق با تراکم جمعیت بالا افزایش دهد.

ربیعی: شورای عالی اقتصادی، تدبیری از سوی مقام معظم رهبری است

سخنگوی دولت در پاسخ به این پرسش که نظر ایران در مورد پیشنهاد پوتین برای برگزاری اجلاس ویدئویی سران ۱+۵ چیست؟ گفت همان طور که قبلا توضیح داده شد، ما متوجه حسن نیت آقای پوتین برای کاهش تنش‌ها هستیم ولی در عین حال بعید می دانیم که چنین نشستی در فقدان هرگونه نیات صادقانه از طرف دولت آمریکا موثر باشد و دیدگاه ایران کاملاً روشن است.

علی ربیعی در پاسخ به پرسشی مبنی بر این که تعدادی از نمایندگان خواستار اصلاح ساختار شورای عالی هماهنگی اقتصادی سران قوا هستند و به آن انتقاد دارند، گفت: شورای عالی اقتصادی، تدبیری از سوی رهبری، برای مدیریت هماهنگ اقتصاد کشور در شرایط ویژه کنونی است. برای فهم این ضرورت، باید توجه کنیم که در سخت ترین و بی سابقه ترین تحریم‌ها و در یک جنگ اقتصادی تمام عیار قرار داریم و خشن ترین و پرقدرت ترین مخالفان استکباری ایران در آمریکا به قدرت رسیداند. این یک جنگ واقعی است و این مهم یک واقعیت است که تروریسم اقتصادی در زندگی روزمره شهروندان ایرانی تاثیر رنج آور داشته است. وی افزود: اصل و فلسفه تشکیل شورای عالی هماهنگی اقتصادی سران قوا براساس شرایطی است که آمریکا با تحریم های ظالمانه و تروریسم اقتصادی در عمل جنگ اقتصادی را علیه مردم ایران راه انداخته و امروز کشور را درگیر این جنگ اقتصادی کرده است. شرایط جنگ اقتصادی نیازمند فرماندهی واحد و سرعت عمل در تصمیم‌گیری است.

این شورا برای شرایط خاص کشور که امروز درگیر آن هستیم به صورت موقتی و اقتضایی فقط در باره برخی تصمیمات ضروری و اضطراری که در شرایط عادی اتخاذ آن زمانبر بوده برای مقابله با تحریم تشکیل شده است و البته در تمام موارد تلاش شده است که برای دراز مدت مسیر قانونگذاری خود را مانند همه موارد طی کند. ربیعی تاکید کرد: همه مصوبات شورای عالی مهم، از ویژگی زماندار بودن برخوردار است و با مواردی که نیاز به تصویب دائمی قانونی دارد، همزمان به صورت لایحه مسیر مجلس را طی می کند.

اساس پیشنهاد تشکیل شورای عالی هماهنگی اقتصادی سران قوا را مقام معظم رهبری ارائه و ترکیب آن را مشخص کردند تا در باره تصمیمات فوری در دوره جنگ اقتصادی هماهنگی بین قوا صورت گیرد و در مواردی که نیاز به مجوز قانونی دارد، به تصویب معظم له هم می‌رسد.وی همچنین در پاسخ به پرسشی دیگر مبنی بر این که عرضه اوراق سلفی نفت که در جلسه سران قوا تصویب و انتقاداتی به آن وارد شده است گفت: طرح فروش نفت با موعد مشخص به متقاضیان هم پیشنهاد مشترک وزارت اقتصاد و وزارت نفت بود که تائیدیه بانک مرکزی را به همراه داشت و در بررسی‌ها معلوم شد که به اهداف هدایت نقدینگی و رونق تولید و طرح‌های عمرانی و مقابله با تورم و رکود کمک می کند.

ربیعی مطرح کرد: کلیات طرح هم در دو جلسه مورد تائید شورای عالی قرار گرفت؛ البته در جزئیات اجرایی، نظرات کارشناسی متفاوتی وجود داشته است که جمع بندی آن، مورد تصویب و اجرا خواهد گرفت. طبیعی است که هر کدام از ق

یادبود

ای غائب از نظر بخدا می‌سپارمت

۳۰ مردادماه مصادف است با هشتمین سالگرد درگذشت خواهر و مادری مهربان مرحومه مغفوره شادروان

سیده طیبه ساعی زنوزی

یادش گرامی، روحش شاد

برادر: حاج سید رضا ساعی‌زنوزی
فرزند: محمدعلی امانی‌زنوز

سوختم زین آشنایان چون بیگانه‌ای
در طواف شمع رفتم این سخن گفت پروانه‌ای
بلبل از شوق گل و پروانه از سودای شمع
هر یکی سوزد بنوعی از غم جانانه‌ای

یکسال قبل در چنین روز منحوسی دست مرگبار اجل از آستین شوم خود بدر آمد و نور چشمان عزیزمان **مهندس پیمان معصومی فرد** را از ما جدا کرد. اما عزیزم بدان و آگاه باش که تمام لحظات زندگی ما با تو می گذرد. و هرگز از یاد و خاطره، محو نخواهی شد. بهمین مناسبت تمامی هزینه‌های مربوطه صرف هم‌میهنان عزیز بی‌بضاعت سیستانی و بلوچستانی خواهد شد. یاد و خاطره‌ات گرامی باد.

علی معصومی و خانواده

نداند کسی غیر پروردگار
که فردا چه بازی کند روزگار

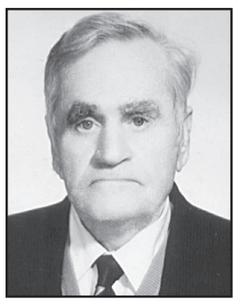

یاد پدر بزرگوارمان **آقای محمدمهدی دانشور** و مادر نازنینمان **خانم زهرا نجفی**، افتخار زندگیمان را گرامی می‌داریم و دلتنگیمان را با یادآوری خاطرات قشنگی که از زندگی با آنها داشتیم تسلّی می‌دهیم. روحشان شاد.

فرزندان

به نام خدا
چهارده سال از پرواز روح بزرگ شادروان سرهنگ علی رئوفی گذشت.

همسر دلبند و پدر عزیزمان، با گذر زمان، یاد مهربانی‌ها و صحبت‌های شیرینت بیش از همیشه در اذهان ما نقش می‌بندد تا فقدان حضورت را تحمّلی باشد و اگر پروازی مقدّر برای ما، امید دیدار دوباره‌ات در افلاک.
بنابر وصیّت مرحوم، هزینه مراسم سالگرد صرف امور خیریه خواهد شد.

همسرت گوهر و فرزندان

«و تو به تنهائی یادگار تمام مهربانیها بودی»

سی‌ویکم اَمرداد ماه ۱۳۹۹ مصادف با پانزدهمین سالگرد پرواز ملکوتی مادر عزیزمان بانو **افسر رمضانی فلاح** را گرامی می‌داریم.
روانش شاد و دعایش فراراه زندگیمان باد.

مهوش و زهره رمضانی فلاح

تسلیت

همکار محترم
جناب آقای دکتر محمود رشیدی

بانهایت تأسف فقدان پدر گرامیتان را تسلیت عرض نموده، بقای عمر بازماندگان را از خداوند متعال خواستاریم.

هیئت مدیره
مدیرعامل و پزشکان بیمارستان کسری کرج

همکار ارجمند
جناب آقای دکتر ناصر سپهری
ریاست محترم هیئت مدیره بیمارستان کسری کرج

بانهایت تأسف فقدان برادر گرامیتان را تسلیت عرض نموده، بقای عمر بازماندگان را از خداوند متعال خواستاریم.

هیئت مدیره
مدیرعامل و پزشکان بیمارستان کسری کرج

همکار محترم
جناب آقای دکتر سید مهدی شریف‌زاده
فوق تخصص محترم گوارش و کبد بیمارستان کسری تهران

تسلیت واژه کوچکیست در برابر غم بزرگ شما و به سوگ نشستن در غم از دست دادن پدر، صبری می خواهد عظیم.
با کمال اندوه، درگذشت پدر بزرگوارتان را تسلیت عرض نموده، از درگاه خداوند متعال برای آن عزیز از دست رفته مغفرت و برای شما و سایر بازماندگان صبر خواهانیم. ما را در غم خود شریک بدانید.

مدیرعامل، هیئت مدیره
پزشکان و پرسنل بیمارستان کسری تهران

جناب آقای دکتر سیدمهدی شریف‌زاده
فوق تخصص محترم گوارش
و کبد بیمارستان کسری تهران

در برابر غم دریا گونه فقدان پدر، تسلیت ما قطره‌ای بیش نیست. از خداوند متعال، صبری عظیم برای شما و دیگر بازماندگان محترم مسئلت می‌نمائیم.

گلناز گیتی‌بین ـ علیرضا سلیمانزاده شهری

جناب آقای دکتر مجتبی اشراقی

برای سرکار خانم **مهری اشراقی** خواهر گرامیتان رحمت الهی و برای شما و خانواده شکیبایی و سلامتی از ایزد منان تمنا داریم.

کارکنان و اعضای هیئت مدیره شرکت توسعه و ساختمانی آمن ـ فخری و عبدالصاحب فارسی

Pishkhan.com

درگذشت دوست بزرگوارم شاعر آزاده ایرانی **نصرت‌الله نوحیان (نوح)** را به خانواده محترم و بازماندگان تسلیت می گویم.

«جواد نوشین»

جناب آقای دکتر خدیوی و خانواده گرانقدر

در چهلمین روز درگذشت مادر بزرگوارتان با عرض تسلیت یادشان گرامی باد.

دکتر عاملی

قابل توجه ارائه کنندگان
خدمات مجالس ترحیم و بزرگداشت
* تالارها * رستوران‌ها
* مراکز طبخ غذا * گل‌فروشی‌ها
* حکاکان * پارچه‌نویسان
* فیلمبرداران و عکاسان * تابلوسازان
* ظروف کرایه، ظروف یک‌بار مصرف و ...
برای درج آگهی در صفحه ترحیم و تسلیت با شماره‌های زیر تماس بگیرید:
۲۲۲۵۸۰۱۴-۱۹
۲۹۹۹۴۲۴۹ * ۲۲۲۲۳۶۹۴
۲۹۹۹۴۲۶۱

آگهی تغییرات شرکت غشا گستر دالاهو شرکت سهامی خاص به شماره ثبت ۵۷۴۳ و شناسه ملی ۱۴۰۰۳۹۳۰۵۳۰

به استناد صورتجلسه مجمع عمومی عادی بطور فوق العاده مورخ ۱۳۹۸/۱۱/۰۱ تصمیمات ذیل اتخاذ شد: ۱-اعضای هیات مدیره تا تاریخ ۱۴۰۰/۱۱/۱ بشرح ذیل تعیین گردیدند. -سازمان مدیریت صنعتی با شناسه ملی ۱۰۱۰۰۵۰۰۶۳۵ -شرکت مرکز گسترش فناوری اطلاعات با شناسه ملی ۱۰۱۰۰۸۵۸۰۳۰ -شرکت گسترش سوخت سبز زاگرس با شناسه ملی ۲۱۰۶۶۰۱۷۵۹۸۹ -موسسه وانیا نیک تدبیر با شناسه ملی ۱۰۳۲۰۷۲۱۸۶۲ به سمت حسابرس و بازرس قانونی اصلی و شرکت و موسسه حسابرسی تدوین و همکاران به عنوان حسابرس و بازرس قانونی علی البدل با شناسه ملی ۱۰۱۰۰۵۲۷۳۳۹ برای مدت یکسال مالی، انتخاب شدند.

اداره کل ثبت اسناد و املاک استان ایلام
اداره ثبت شرکت ها و موسسات غیر تجاری ایلام (۸۹۱۹۹۲)

****

آگهی تغییرات شرکت اندازیار سازه آلامتو شرکت سهامی خاص به شماره ثبت ۴۶۳۱ و شناسه ملی ۱۰۳۰۰۰۷۳۴۷۳

به استناد صورتجلسه مجمع عمومی فوق العاده مورخ ۱۳۹۹/۰۳/۲۰ تصمیمات ذیل اتخاذ شد: ۱ -نام شرکت به "اندازیار تکنولوژی آلامتو" تغییر یافت و ماده مربوطه در اساسنامه اصلاح گردید.

اداره کل ثبت اسناد و املاک استان ایلام
اداره ثبت شرکت ها و موسسات غیر تجاری ایلام (۸۹۱۹۹۷)

****

آگهی تغییرات شرکت فجر ایلام شرکت سهامی خاص به شماره ثبت ۳۶۷ و شناسه ملی ۱۰۳۰۰۰۲۴۷۳۵

به استناد صورتجلسه مجمع عمومی فوق العاده مورخ ۱۳۹۹/۰۳/۱۹ تصمیمات ذیل اتخاذ شد: ۱-شعبه ای از شرکت به آدرس استان تهران -منطقه ۱۱، شهرستان تهران، بخش مرکزی، شهر تهران، محله میدان امام خمینی (ره)، خیابان سعدی، خیابان امیر کبیر، پلاک ۵۷۳، ساختمان رودیانی، طبقه دوم، واحد ۱ باکد پستی ۱۱۴۴۹۱۵۵۹۹ افتتاح و ماده مربوط به اساسنامه بشرح فوق اصلاح گردید.

اداره کل ثبت اسناد و املاک استان ایلام
اداره ثبت شرکت ها و موسسات غیر تجاری ایلام (۸۹۲۰۰۲)

****

آگهی تغییرات شرکت تولیدی فراوری بذر گندم میعاد دشت عباس شماره سه هزار و یکصد و شصت و نه شرکت تعاونی به شماره ثبت ۵۸۸ و شناسه ملی ۱۰۹۸۰۱۲۷۱۵۳

به استناد صورتجلسه مجمع عمومی عادی مورخ ۱۳۹۸/۰۳/۰۷ و مجوز شماره ۹۷۸ مورخ ۱۳۹۸/۳/۲۵ اداره تعاون دهلران تصمیمات ذیل اتخاذ شد: -سرمایه شرکت ازمبلغ قبلی به مبلغ ۷۰۰۰۰۰۰۰۰۰ منقسم به ۷ سهم ۱۰۰۰۰۰۰۰۰۰ ریالی افزایش گردید و ماده مربوطه در اساسنامه اصلاح شد و مبلغ افزایش سرمایه شرکت طی گواهی شماره ۱۱۰/۶۵۳ مورخ ۱۳۹۸/۰۳/۰۲ بانک کشاورزی شعبه دهلران پرداخت شده است.

اداره کل ثبت اسناد و املاک استان ایلام مرجع ثبت شرکت ها و موسسات غیر تجاری دهلران (۸۹۲۰۰۴)

****

آگهی تغییرات شرکت مهرپویش آوالان شرکت سهامی خاص به شماره ثبت ۸۶۵۸ و شناسه ملی ۱۰۳۲۰۴۱۱۳۳۹

به استناد صورتجلسه هیئت مدیره مورخ ۱۳۹۸/۱۲/۲۴ تصمیمات ذیل اتخاذ شد: محل شرکت به استان کردستان، شهرستان دهگلان، بخش مرکزی، دهستان قروچای، آبادی شهرک صنعتی شماره ۲،)محله ندارد(، جاده (سنندج دهگلان)، خیابان (شهرک صنعتی دهگلان)، پلاک ۰، طبقه همکف، کد پستی ۶۶۶۸۱۵۰۱۵۶ تغییر یافت وبدین شرح ماده مربوطه در اساسنامه اصلاح گردید.

اداره کل ثبت اسناد و املاک استان کردستان
اداره ثبت شرکت ها و موسسات غیر تجاری سنندج (۸۹۲۰۶۷)

****

آگهی تغییرات شرکت توسعه معادن زرین صبا سهامی خاص به شماره ثبت ۱۸۱۵ و شناسه ملی ۱۴۰۰۸۹۲۱۵۳۴

به استناد صورتجلسه هیئت مدیره مورخ ۱۳۹۸/۱۲/۰۱ انتقال شرکت توسعه معادن زرین صبا (سهامی خاص) در تاریخ ۹۹/۳/۷ شماره ثبت ۱۸۱۵ در اداره ثبت شرکت های ثبت زرند به شناسه ملی ۱۴۰۰۸۹۲۱۵۳۴ ثبت و امضاء ذیل دفاتر تکمیل گردید که خلاصه آن بشرح زیر جهت اطلاع عموم آگهی میگردد. به موجب نامه شماره ۹۹/۲۸۴۷۷ مورخ ۹۹/۲/۲۴ اداره ثبت شرکتهای سهامی تهران و مستند صورتجلسه هیئت مدیره مورخ ۱۳۹۸/۱۲/۰۱ مرکز اصلی شرکت به نشانی شهرستان زرند کوهبنان، بخش مرکزی، شهر کوهبنان، محله بلوار آزادی، خیابان شهید محمد کوهبنانی، بلوار آزادی، پلاک ۰ طبقه همکف کدپستی ۷۷۸۱۷۱۵۱۶۷ انتقال یافت و در اداره ثبت شرکت های ثبت زرند تحت شماره ۱۸۱۵ به ثبت رسیده است.

اداره کل ثبت اسناد و املاک استان کرمان
مرجع ثبت شرکت ها و موسسات غیر تجاری زرند کرمان (۸۹۲۰۸۹)

****

آگهی تغییرات شرکت شیمی پالایش کیمیا (سهامی خاص) به شماره ثبت ۶۸۸ و شناسه ملی ۱۴۰۰۵۹۷۸۴۱۰

به استناد صورتجلسه مجمع عمومی عادی سالیانه مورخ ۱۳۹۹/۰۲/۲۰ تصمیمات ذیل اتخاذ شد: ۱-آقای سعید بیات شماره ملی: ۰۳۲۰۳۳۸۳۸۱ و خانم فاطمه عبداللهی شماره ملی: ۵۳۸۹۵۹۴۲۲۳ و آقای علیرضا آشوری شماره ملی: ۴۳۲۲۹۷۹۱۳۰ بعنوان اعضای هیئت مدیره برای مدت دو سال انتخاب گردیدند. ۲-آقای حسین آشوری شماره ملی: ۴۳۲۲۳۰۸۰۶۶ به سمت بازرس اصلی و خانم فرزانه اشتریان شماره ملی: ۴۳۱۰۰۷۰۳۲۹ به سمت بازرس علی البدل برای مدت یکسال مالی انتخاب گردیدند.

اداره کل ثبت اسناد و املاک استان قزوین
مرجع ثبت شرکت ها و موسسات غیر تجاری بوئین زهرا (۸۹۲۳۶۹)

آگهی تغییرات شرکت پاک پویان زاگرس شرکت سهامی خاص به شماره ثبت ۴۵۸۴ و شناسه ملی ۱۰۶۸۰۰۴۲۷۳۳

به استناد صورتجلسه هیئت مدیره مورخ ۱۳۹۸/۰۸/۱۳ تصمیمات ذیل اتخاذ شد: آقای حسین عالی پور به کد ملی ۴۶۲۲۰۵۷۰۴۲ به سمت مدیر عامل و عضو هیئت مدیره آقای حسین عباسی به کد ملی ۴۶۲۳۴۵۴۸۴۳ به سمت نایب رئیس هیئت مدیره آقای کیومرث عباسی به کد ملی ۴۶۲۱۹۸۰۶۴۵ به سمت رئیس هیئت مدیره برای مدت دو سال انتخاب گردیدند. کلیه اسناد تعهدآور و اوراق بهادار و بانکی و عقد هر نوع قرارداد و تغییر و تبدیل یا فسخ و اقاله آن در مورد خرید فروش و معاوضه اموال منقول و غیر منقول و ماشین آلات و مناقصه و مزایده وغیره که جزء موضوع شرکت باشد بالجمله انجام کلیه عملیات و معاملات با امضاء مدیر عامل و قائم مقام مدیر عامل مجتمعاً به همراه مهر شرکت نافذ خواهد بود و سایر نامه ها و مکاتبات عادی با امضاء مدیر عامل و مهر شرکت معتبر و در غیاب مدیر عامل با امضاء قائم مقام مدیر عامل و مهر شرکت معتبر خواهد بود. حسین عباسی سورشجانی با کدملی ۴۶۲۳۴۵۴۸۴۳ به سمت قائم مقام مدیر عامل انتخاب گردیدند اعضاء هیئت مدیره اختیارات خود را به شرح زیر به مدیر عامل تفیض نمودند ۱ -نمایندگی شرکت در برابر اشخاص و کلیه ادارات دولتی و موسسات خصوصی ۲ -ایجاد و حذف نمایندگی ها یا شعبه در هر نقطه ای از ایران یا خارج محل امضای اعضای هیئت مدیره و مهر شرکت ۳ -نصب و عزل کلیه ماموران و کارکنان شرکت و تعیین شغل و حقوقی و دستمزد و انعام و ترفیع و تنبیه و تعیین سایر شرایط استخدام و معافیت و خروج آنها از خدمت ۴ -افتتاح حساب و استفاده از آن بنام شرکت نزد بانکها و موسسات ۵ -دریافت مطالبات شرکت و پرداخت دیون آن از اصل و بهره و متفرعات -۶تعهد، ظهر نویسی قبولی پرداخت و واخواست اوراق تجاری ۷ -مبادرت به تقاضا و اقدام برای ثبت هر گونه علامت تجاری و اختراع ۸ -تحصیل اعتبار از بانکها و شرکتها و موسسات و هر نوع استقراض و اخذ وجه بهره و بهره مدت و میزان بهره و کارمزد و یا هر گونه شریطی که مقتضی باشد ۹ -اقامه هر گونه دعوی و دفاع از هر گونه دعوی و یا تصمیم به انصراف از آن اعم از حقوقی و کیفری با داشتن تمام اختیارات مراجعه به امداد رسی در تمام دادگاهها و مراجع ذیصلاح وهمچنین انتخاب وکیل

اداره کل ثبت اسناد و املاک استان چهارمحال وبختیاری
اداره ثبت شرکت ها و موسسات غیر تجاری شهرکرد (۸۹۲۱۳۴)

****

آگهی تغییرات اتحادیه شرکتهای تعاونی کشاورزی دامداران صنعتی و سنتی ماندگار استان چهارمحال و بختیاری شرکت تعاونی به شماره ثبت ۱۲۵۰۶ و شناسه ملی ۱۴۰۰۶۴۴۴۱۲۰

به استناد صورتجلسه هیئت مدیره مورخ ۱۳۹۹/۰۱/۲۶ منضم به نامه شماره ۹۹/۲۰۵/۳۴۲/۲۸۳ مورخ ۱۳۹۹/۰۳/۱۸ اداره کل تعاون روستایی استان چهار محال و بختیاری تصمیمات ذیل اتخاذ شد: شرکت تعاونی دامداران صنعتی حاج کهوای جنوبی شهرکرد به شناسه ملی ۱۰۳۴۰۰۹۶۵۹۰ به نمایندگی آقای کمال مبینی به شماره ملی ۴۶۲۱۵۰۸۵۴۷ به سمت رئیس هیئت مدیره. شرکت تعاونی تامین نیاز گاوداران شهرستان شهرکرد به شناسه ملی ۱۰۳۴۰۰۶۷۶۲۳ به نمایندگی آقای محمد رئیسی دهکردی به شماره ملی ۴۶۲۱۳۶۵۶۵۷ به سمت نایب رئیس هیئت مدیره. شرکت تعاونی قلنگان به شناسه ملی ۱۰۳۴۰۰۹۵۸۷۲ به نمایندگی آقای محمد حیدری به شماره ملی ۴۶۲۱۷۶۱۶۷۶ به سمت منشی هیئت مدیره. خانم توران رئیسی فرزند گودرز به شماره ملی ۶۳۳۹۹۶۶۵۴۳ به سمت مدیر عامل اتحادیه انتخاب گردیدند. کلیه قراردادها و اسناد رسمی و تعهدآور بانکی (از قبیل چک، سفته، بروات و اوراق بهادار) با امضای خانم توران رئیسی (مدیر عامل) و آقای کمال مبینی (رئیس هیئت مدیره) و در غیاب رئیس، نایب رئیس آقای محمد رئیسی و مهر اتحادیه دارای اعتبار است و اسناد عادی و نامه ها با امضای خانم توران رئیسی و مهر اتحادیه معتبر خواهد بود.

اداره کل ثبت اسناد و املاک استان چهارمحال وبختیاری
اداره ثبت شرکت ها و موسسات غیر تجاری شهرکرد (۸۹۲۱۷۴)

****

آگهی تغییرات اتحادیه شرکتهای تعاونی کشاورزی دامداران صنعتی و سنتی ماندگار استان چهارمحال و بختیاری شرکت تعاونی به شماره ثبت ۱۲۵۰۶ و شناسه ملی ۱۴۰۰۶۴۴۴۱۲۰

به استناد صورتجلسه مجمع عمومی عادی مورخ ۱۳۹۸/۱۱/۲۸ منضم به نامه شماره ۹۹/۲۰۵/۳۴۲/۲۸۳ مورخ ۱۳۹۹/۰۳/۱۸ اداره کل تعاون روستایی استان چهار محال و بختیاری تصمیمات ذیل اتخاذ شد: شرکت تعاونی دامداران صنعتی حاج کهوای جنوبی شهرکرد به شناسه ملی ۱۰۳۴۰۰۹۶۵۹۰، شرکت تعاونی گاوداران قلنگان به شناسه ملی ۱۰۳۴۰۰۹۵۸۷۲ و شرکت تعاونی تامین نیاز گاوداران شهرستان شهرکرد به شناسه ملی ۱۰۳۴۰۰۶۷۶۲۳ به سمت اعضای اصلی هیئت مدیره برای مدت سه سال انتخاب گردیدند. شرکت تعاونی مجتمع گاوداران رامیار رخشان مهر پرور میزدج به شناسه ملی ۱۴۰۰۶۰۸۳۲۶۷ و شرکت تعاونی اسکان دامداران سنتی شهرکرد به شناسه ملی ۱۰۶۸۰۰۴۲۹۰۴ به سمت اعضای علی البدل هیئت مدیره برای مدت سه سال انتخاب گردیدند. شرکت تعاونی کشاورزی گاوداران صنعتی شهرکرد به شناسه ملی ۱۰۳۴۰۰۵۲۲۲۵ با نمایندگی آقای ایرج کوهی فایق دهکردی به کد ملی ۴۶۲۳۳۴۲۰۲۶ به سمت بازرس اصلی و شرکت تعاونی مجتمع دامپروری حجت فرخشهر به شناسه ملی ۱۰۳۴۰۱۱۰۵۱۹ با نمایندگی آقای خسرو عبداللهی به کد ملی ۶۳۳۹۶۶۵۳۸۱ به سمت بازرس علی البدل اتحادیه برای مدت یک سال انتخاب گردیدند.

اداره کل ثبت اسناد و املاک استان چهارمحال وبختیاری
اداره ثبت شرکت ها و موسسات غیر تجاری شهرکرد (۸۹۲۱۷۶)

****

آگهی تغییرات شرکت شیمی پالایش کیمیا (سهامی خاص) به شماره ثبت ۶۸۸ و شناسه ملی ۱۴۰۰۵۹۷۸۴۱۰

به استناد صورتجلسه مجمع عمومی فوق العاده مورخ ۱۳۹۹/۰۲/۲۰ تصمیمات ذیل اتخاذ شد: تعداد اعضای هیئت مدیره به ۳ نفر تغییر یافت. و ماده ۳۱ اساسنامه به شرح مذکور اصلاح گردید.

اداره کل ثبت اسناد و املاک استان قزوین
مرجع ثبت شرکت ها و موسسات غیر تجاری بوئین زهرا (۸۹۲۳۷۰)

آگهی تغییرات شرکت شیمی پالایش کیمیا (سهامی خاص) به شماره ثبت ۶۸۸ و شناسه ملی ۱۴۰۰۵۹۷۸۴۱۰

به استناد صورتجلسه هیئت مدیره مورخ ۱۳۹۹/۰۲/۲۰ تصمیمات ذیل اتخاذ شد: آقای سعید بیات شماره ملی: ۰۳۲۰۳۳۸۳۸۱ به سمت رئیس هیئت مدیره آقای علیرضا آشوری شماره ملی: ۴۳۲۲۹۷۹۱۳۰ به سمت مدیر عامل و عضو هیئت مدیره خانم فاطمه عبداللهی شماره ملی: ۵۳۸۹۵۹۴۲۲۳ به سمت نایب رئیس هیئت مدیره انتخاب گردیدند. کلیه اوراق و اسناد بهادار و تعهدآور شرکت به امضای مدیرعامل همراه با مهر شرکت و اوراق عادی و اداری به امضای مدیرعامل همراه با مهر شرکت معتبر می باشد.

اداره کل ثبت اسناد و املاک استان قزوین
مرجع ثبت شرکت ها و موسسات غیر تجاری بوئین زهرا (۸۹۲۳۷۱)

****

آگهی تغییرات شرکت آژند سوله البرز (سهامی خاص) به شماره ثبت ۶۲۶ و شناسه ملی ۱۰۵۷۰۰۰۱۱۵۱

به استناد صورتجلسه مجمع عمومی فوق العاده مورخ ۱۳۹۷/۰۸/۰۵ تصمیمات ذیل اتخاذ شد: سرمایه شرکت از ۳۰.۰۰۰.۰۰۰.۰۰۰ ریال به مبلغ ۸۰.۰۰۰.۰۰۰.۰۰۰ ریال منقسم به ۸.۰۰۰.۰۰۰ سهم ده هزار ریالی با نام افزایش یافت. مبلغ افزایش سرمایه به میزان ۵۰.۰۰۰.۰۰۰.۰۰۰ ریال از محل مطالبات حال شده سهامداران تامین و پرداخت گردید و ماده ۵ اساسنامه به شرح ذیل اصلاح گردید: سرمایه شرکت مبلغ ۸۰.۰۰۰.۰۰۰.۰۰۰ ریال منقسم به ۸.۰۰۰.۰۰۰ سهم ده هزار ریالی با نام می باشد که تماماً پرداخت شده است.

اداره کل ثبت اسناد و املاک استان قزوین
مرجع ثبت شرکت ها و موسسات غیر تجاری آبیک (۸۹۲۳۷۶)

****

آگهی تغییرات شرکت پارتانیسا پایا طرح شرکت سهامی خاص به شماره ثبت ۱۸۳۶۶ و شناسه ملی ۱۴۰۰۴۱۶۶۸۸۹

به استناد صورتجلسه هیئت مدیره مورخ ۱۳۹۸/۰۲/۲۸ تصمیمات ذیل اتخاذ شد: -خانم پریا پور محمدی به شماره ملی ۳۸۷۳۵۴۶۹۳۰ بسمت مدیرعامل و عضو هیات مدیره، آقای یحیی آشوری به شماره ملی ۳۲۵۱۴۵۲۷۹۷ بسمت رئیس هیئت مدیره و خانم شکوفه خسروی به شماره ملی ۳۲۵۶۴۶۱۵۳۰ بسمت نائب رئیس هیئت مدیره همگی برای مدت دو سال انتخاب شدند. -کلیه اسناد و اوراق بهادار و تعهدآور شرکت از قبیل چک، سفته، بروات، قراردادها و عقوداسلامی با امضاء یحیی آشوری (رئیس هیئت مدیره) همراه با مهر شرکت معتبر می باشد.

اداره کل ثبت اسناد و املاک استان کرمانشاه
اداره ثبت شرکت ها و موسسات غیر تجاری کرمانشاه (۸۹۲۳۹۳)

****

آگهی تغییرات شرکت پارتانیسا پایا طرح شرکت سهامی خاص به شماره ثبت ۱۸۳۶۶ و شناسه ملی ۱۴۰۰۴۱۶۶۸۸۹

به استناد صورتجلسه مجمع عمومی عادی بطور فوق العاده مورخ ۱۳۹۸/۰۲/۲۸ تصمیمات ذیل اتخاذ شد: -اعضاء هیئت مدیره به قرار ذیل انتخاب گردیدند: -خانم پریا پورمحمدی به شماره ملی ۳۸۷۳۵۴۶۹۳۰، آقای یحیی آشوری به شماره ملی ۳۲۵۱۴۵۲۷۹۷ و خانم شکوفه خسروی به شماره ملی ۳۲۵۶۴۶۱۵۳۰ برای مدت دو سال انتخاب گردیدند. -خانم اکرم السادات نوری به شماره ملی ۳۲۵۶۱۲۱۸۷۱ به عنوان بازرس اصلی و خانم ملیحه السادات نوری به شماره ملی ۳۲۵۰۷۱۳۴۵۷ به عنوان بازرس علی البدل برای مدت یک سال مالی انتخاب گردید.

اداره کل ثبت اسناد و املاک استان کرمانشاه
اداره ثبت شرکت ها و موسسات غیر تجاری کرمانشاه (۸۹۲۴۰۱)

****

آگهی تغییرات شرکت گسترش سوخت سبز زاگرس شرکت سهامی خاص به شماره ثبت ۱۷۷۳۱ و شناسه ملی ۱۰۶۶۰۱۷۵۹۸۹

به استناد صورتجلسه مجمع عمومی عادی سالیانه مورخ ۱۳۹۸/۰۴/۲۷ تصمیمات ذیل اتخاذ شد: -اعضاء هیئت مدیره به قرار ذیل انتخاب گردیدند: سازمان گسترش و نوسازی صنایع ایران به شناسه ملی ۱۰۸۶۱۶۷۳۱۷۳، شرکت سازمان مدیریت صنعتی به شناسه ملی ۱۰۱۰۰۵۰۰۶۳۵ و شرکت مدیریت طرحهای صنعتی ایران به شناسه ملی ۱۰۱۰۰۵۴۵۵۰۷ بعنوان اعضای هیات مدیره برای مدت دو سال انتخاب گردیدند. -صورتهای مالی شامل ترازنامه، صورت سود و زیان و صورت جریان وجوه نقد برای سال مالی منتهی به ۱۳۹۷/۱۲/۲۹ مورد تصویب مجمع قرار گرفت. -موسسه حسابرسی و خدمات مدیریت اصول نگر آریا به شماره ثبت ۲۲۲۷۰ و شناسه ملی ۱۰۱۰۳۵۵۹۰۲۴ به سمت بازرس اصلی و موسسه حسابرسی آرمان اندیش آگاه به شماره ثبت ۵۲۷ و شناسه ملی ۱۰۱۰۳۷۰۹۱۲۱ به سمت بازرس علی البدل برای مدت یک سال مالی انتخاب شدند. -روزنامه کثیرالانتشار اطلاعات جهت نشر آگهی های شرکت انتخاب شد.

اداره کل ثبت اسناد و املاک استان کرمانشاه
اداره ثبت شرکت ها و موسسات غیر تجاری کرمانشاه (۸۹۲۴۴۰)

****

آگهی تغییرات شرکت آبتین بنای بیستون شرکت سهامی خاص به شماره ثبت ۲۱۱۲۲ و شناسه ملی ۱۴۰۰۷۵۰۵۲۰۲

به استناد صورتجلسه مجمع عمومی فوق العاده مورخ ۱۳۹۸/۱۰/۱۷ تصمیمات ذیل اتخاذ شد: -تغییر آدرس: آدرس شرکت از محل قبلی، به آدرس جدید استان کرمانشاه، شهرستان کرمانشاه، بخش مرکزی، شهر کرمانشاه، محله چقامیرزا فاز ۲ ش محرابی، خیابان بهارستان، کوچه چهاردهم، پلاک ۰، طبقه اول، واحد ۲ کد پستی ۶۷۱۹۴۱۶۴۷۴ تغییر یافت و در نتیجه ماده مربوطه در اساسنامه به شرح فوق اصلاح گردید.

اداره کل ثبت اسناد و املاک استان کرمانشاه
اداره ثبت شرکت ها و موسسات غیر تجاری کرمانشاه (۸۹۲۴۴۳)

آگهی تغییرات
شرکت گسترش سوخت سبز زاگرس شرکت سهامی خاص به شماره ثبت ۱۷۷۳۱ و شناسه ملی ۱۰۶۶۰۱۷۵۹۸۹

به استناد صورتجلسه هیئت مدیره مورخ ۱۳۹۸/۱۰/۲۸ تصمیمات ذیل اتخاذ شد: -آقای سید مجید موسوی به شماره ملی ۰۰۵۲۱۶۰۷۹۳ به عنوان نماینده شرکت مدیریت طرحهای صنعتی ایران با شناسه ملی ۱۰۱۰۰۵۴۵۵۰۷ به سمت رئیس هیات مدیره، آقای کیوان شیدانی به شماره ملی ۰۰۶۱۴۹۴۵۰۱ به عنوان نماینده سازمان مدیریت صنعتی با شناسه ملی ۱۰۱۰۰۵۰۰۶۳۵ به سمت نایب رئیس هیات مدیره و مدیر عامل و آقای سید داود اوجاقی به شماره ملی ۱۳۷۳۸۶۷۲۸۰ به عنوان نماینده سازمان گسترش و نوسازی صنایع ایران با شناسه ملی ۱۰۸۶۱۶۷۳۱۷۳ به سمت عضو هیات مدیره تا تاریخ ۱۴۰۰/۰۴/۲۷ تعیین گردیدند. -کلیه اسناد و اوراق بهادار و تعهدآور شرکت از قبیل چک، سفته، بروات، قراردادها و عقود اسلامی با امضاء مدیر عامل و یکی از اعضاء هیات مدیره و همراه با مهر شرکت مجتمعاً معتبر می باشد. در غیاب مدیر عامل، اسناد و اوراق بهادار و تعهدآور مذکور با امضاء دو عضو هیات مدیره و همراه با مهر شرکت مجتمعاً معتبر می باشد، مکاتبات اداری با امضای مدیر عامل و در غیاب ایشان با امضاء هر یک از اعضاء هیات مدیره همراه با مهر شرکت معتبر می باشد.

اداره کل ثبت اسناد و املاک استان کرمانشاه
اداره ثبت شرکت ها و موسسات غیر تجاری کرمانشاه (۸۹۲۴۴۱)

****

آگهی تغییرات شرکت پدیده هزار ماسوله شرکت سهامی خاص به شماره ثبت ۱۵۴۸۵ و شناسه ملی ۱۰۶۶۰۱۵۱۵۶۸

به استناد صورتجلسه هیئت مدیره مورخ ۱۳۹۹/۰۳/۰۷ تصمیمات ذیل اتخاذ شد: ۱ -سمت اعضاء هیئت مدیره به ترتیب ذیل تعیین گردید: آقای فریدون ایزدی پناه بشماره ملی ۳۳۲۹۷۹۱۵۲۷ به سمت مدیرعامل وعضو هیئت مدیره -آقای محمدرضا سعیدی به شماره ملی ۳۳۴۱۱۲۵۰۸۶ به سمت نایب رئیس هیئت مدیره -خانم رویا دست نشان به شماره ملی ۳۳۴۰۰۸۰۶۵۸ به سمت رئیس هیئت مدیره برای مدت دو سال انتخاب شدند. ۲ -کلیه اسناد و اوراق بهادار از قبیل سفته ،چک، برات و.... اسناد تعهدآور و همچنین نامه های عادی و مکاتبات اداری با امضای مدیرعامل همراه با مهر شرکت دارای اعتبار می باشد.

اداره کل ثبت اسناد و املاک استان کرمانشاه
اداره ثبت شرکت ها و موسسات غیر تجاری کرمانشاه (۸۹۲۴۴۴)

****

آگهی تغییرات شرکت پدیده هزار ماسوله شرکت سهامی خاص به شماره ثبت ۱۵۴۸۵ و شناسه ملی ۱۰۶۶۰۱۵۱۵۶۸

به استناد صورتجلسه مجمع عمومی عادی بطور فوق العاده مورخ ۱۳۹۹/۰۳/۰۷ تصمیمات ذیل اتخاذ شد: ۱ -اعضاء هیئت مدیره به ترتیب ذیل انتخاب گردیدند: آقای فریدون ایزدی پناه بشماره ملی ۳۳۲۹۷۹۱۵۲۷ -آقای محمدرضا سعیدی به شماره ملی ۳۳۴۱۱۲۵۰۸۶ -خانم رویا دست نشان به شماره ملی ۳۳۴۰۰۸۰۶۵۸ برای مدت دو سال انتخاب و منصوب شدند. -۲ آقای سلمان نامی جگرلوئی شماره ملی ۳۳۷۹۷۰۲۳۵۸ بعنوان بازرس اصلی و آقای سعید نامی جگرلوئی به شماره ملی -۳۳۷۰۰۱۹۹۷۳ بعنوان بازرس علی البدل برای مدت یکسال انتخاب و منصوب شدند.

اداره کل ثبت اسناد و املاک استان کرمانشاه
اداره ثبت شرکت ها و موسسات غیر تجاری کرمانشاه (۸۹۲۴۴۵)

****

آگهی تغییرات شرکت دهکده اقامتی سنتی شرق در سرزمین ایرانیان سهامی خاص به شماره ثبت ۴۶۵ و شناسه ملی ۱۰۳۲۰۳۶۷۰۳۹

به استناد صورتجلسه مجمع عمومی عادی بطور فوق العاده مورخ ۱۳۹۸/۰۷/۱۰ تصمیمات ذیل اتخاذ شد: ۱ -ترازنامه و حساب سود و زیان شرکت در سال مالی منتهی به ۹۷/۱۲/

اطلاعات

سال نود و پنجم

صاحب امتیاز: شرکت ایرانچاپ (مؤسسه اطلاعات)
مدیر مسئول: سیدمحمود دعائی
سر دبیر: علیرضا خانی
نشانی: تهران - بلوار میرداماد - خیابان مصدق جنوبی (نفت سابق)
ساختمان اطلاعات - کدپستی ۱۵۴۹۹۵۳۱۱۱ (تهران)
پست تصویری تحریریه ۲۲۲۵۸۰۲۲
تلفن: ۲۹۹۹۹
نمابر آگهی‌ها ۲۱ و ۲۲۲۵۸۰۱۹
تلفن پذیرش آگهی‌ها ۱۸-۲۲۲۵۸۰۱۴
نشانی اینترنت: http://www.ettelaat.com
پست الکترونیکی: ettelaat@ettelaat.com
منشور اخلاقی: http://www.ettelaat.com/ftp/manshoor.pdf

تقویم اطلاعات

چهارشنبه ۲۹ مرداد ۱۳۹۹
۲۹ ذی‌الحجه ۱۴۴۱-۱۹ آگوست ۲۰۲۰

ظهر شرعی	۱۳ و ۰۸ دقیقه
غروب آفتاب	۱۹ و ۴۹ دقیقه
اذان مغرب	۲۰ و ۰۸ دقیقه
نیمه شب شرعی (پایان وقت ادای نماز عشا)	۰۰ و ۲۳ دقیقه
اذان صبح (فردا)	۴ و ۵۷ دقیقه
طلوع آفتاب (فردا)	۶ و ۲۷ دقیقه

نصرالله: به دلیل کرونا، در ایام محرم شبکه‌های اجتماعی به منابر حسینی تبدیل شوند

سرویس خارجی: دبیرکل حزب الله لبنان گفت: می‌توان در ایام محرم برای جلوگیری از شیوع ویروس کرونا از شبکه‌های اجتماعی استفاده کرد، به این ترتیب که هر شخصی از این شبکه‌ها برای یادآوری احیای مراسم محرم استفاده کند و هر حسابی در این شبکه‌ها به منبری حسینی تبدیل شود.

سید حسن نصرالله گفت که ایام محرم برای ما مسئولیت‌ها و وظایفی به همراه دارد و دوستداران اهل بیت (علیهم السلام) در تمامی نقاط جهان به اشکال مختلف به احیای عاشورا می‌پردازند.وی به استفتاهایی که از مراجع درباره چگونگی برگزاری مراسم عاشورا با توجه به شیوع ویروس کرونا شده است اشاره کرد و گفت: تمامی مراجع تقلید بر لزوم توجه و پایبندی به اصول بهداشتی به دلیل کرونا تاکید دارند. دبیرکل حزب الله اظهار حزن، سیاهپوش کردن شهرها و روستاها و برافراشتن پرچم‌های سیاه در ایام محرم را لازمه سوگواری برای ابا عبدالله الحسین (ع) و یاران با وفایش خواند. دبیرکل حزب‌الله با بیان اینکه راه حل، پایبندی به پروتکل‌های بهداشتی است، گفت: ما و جنبش امل و مجلس اعلای اسلامی شیعی لبنان به این نتیجه رسیدیم که رعایت این ضوابط در مراسم عزاداری بسیار دشوار است و نمی توانیم رعایت آن را تضمین کنیم بنابراین بر لزوم عدم برگزاری مراسم عزاداری به صورت تجمعات تأکید شد و مجالس را در زمانی مشخص برگزار و از طریق رسانه‌ها پخش می کنیم؛ ما با این کار نه تنها از شیعیان بلکه از لبنان محافظت می کنیم زیرا اگر تجمعات برپا شود، کرونا شیوع پیدا می کند و در نتیجه با این کار به تمامی مردم لبنان آسیب می رسانیم. دبیرکل حزب‌الله لبنان با تأکید بر اینکه امسال راهپیمایی برای عاشورا برگزار نخواهد شد، از مردم خواست که به شیوه‌نامه‌های بهداشتی پایبند باشند و آنگونه که گفته شد به احیای دهه محرم بپردازند.

دادگاه لاهه: حزب‌الله هیچ نقشی در ترور رفیق حریری نداشت

سرویس خارجی: دادگاه ویژه ترور رفیق حریری، نخست وزیر اسبق لبنان دیروز در لاهه هلند رای نهایی خود را درباره این پرونده ۲۶۰۰صفحه‌ای اعلام کرد.

این دادگاه پس از تعویق ۱۱روزه به خاطر انفجار بیروت، دیروز با حضور سعد حریری برگزار شد.در این جلسه مقامات دادگاه به شرح عملیات منجر به ترور رفیق حریری پرداختند و "دیوید ری" قاضی دادگاه گفت که متهمان از قبل رفیق حریری را به شدت تحت نظر داشتند و از طریق تلفن‌های همراه هماهنگ شدند و انفجار خودروی حامل حریری با خودروی وانت میتسوبیشی یک عامل انتحاری که حاوی ۲.۵تن مواد منفجره بود، صورت گرفت.

به گفته قاضی دادگاه، متهمان از شبکه‌های ارتباطی برای هماهنگی در ترور حریری استفاده کردند.پس از سخنان این قاضی، دادگاه در حین ارائه داده‌های حکم اعلام کرد که هیچ شواهدی درباره دست داشتن حزب‌الله که رابطه خوبی با رفیق حریری داشت، یا دخالت مستقیم دولت سوریه در این ترور وجود ندارد.ترور حریری بعد از استعفای وی از نخست وزیری و قبل از ورود به انتخابات پارلمانی انجام شد، به همین دلیل، درک پیشینه سیاسی ممکن است به درک علت ترور کمک کند.دادگاه همچنین تاکید کرد: از صحنه جرم حفاظت به عمل نیامد و نیروهای امنیتی شواهد مهمی را از مکان جرم زدودند و در صحنه جرم دستکاری شد و روند جستجوی افراد مفقود شده به صورت هماهنگ انجام نشد.

در همین حال میشل عون، رئیس جمهوری لبنان درباره رای دادگاه لاهه گفت: هرزای که دادگاه بین‌المللی در پرونده رفیق حریری صادر کند، باید بپذیریم اما عدالت به تاخیر افتاده، عدالت نیست. گفتنی است تحقیقات و محاکمه غیابی مظنونان پرونده حریری ۱۵سال به طول انجامید و دادگاه ویژه رسیدگی به ترور رفیق حریری از ۱۱سال قبل این پرونده را در دست بررسی داشت.

دادگاه رفیق حریری که سال ۲۰۰۷بر اساس مصوبه شورای امنیت سازمان ملل تشکیل شد، به تنش در لبنان و سقوط دولت وحدت ملی این کشور منجر شد.رفیق حریری بازرگان ثروتمند، سیاستمدار سنی مذهب و نخست وزیر لبنان در ۱۴فوریه ۲۰۰۵در یک انفجار به همراه ۲۱تن دیگر به قتل رسید. قتل حریری نگرانی‌ها از تکرار یک جنگ داخلی دیگر را تقویت کرد. گفته می شود از محل اختفای چهار متهم این پرونده با نام‌های "سلیم جمیل عیاش"، "حسن حبیب مرعی"، "حسین حسن عنیسی" و "اسد حسن صبرا" اطلاعاتی در دست نیست.هیچکدام از این افراد در جلسات دادگاه حاضر نشدند و از خود نیز دفاع نکردند اما وکیل تعیین شده از سوی دادگاه برای این افراد، با رد اتهامات گفته که تمامی دلایل و مدارک تنها شواهد محتمل است و اسناد قطعی نیست و ثابت نمی‌کند که این افراد در این ترور مقصر بوده و دست داشته‌اند.

در چنین شرایطی میشل عون رئیس جمهوری لبنان در مصاحبه با روزنامه ایتالیایی «کوریرا دلا سرا» ضمن رد برخی ادعاها علیه حزب‌الله درخصوص انفجار بیروت، تاکید کرد که غیر ممکن است انفجار مهیب بندر بیروت ناشی از انفجار تسلیحات حزب‌الله بوده باشد. وی گفت که حزب‌الله تسلیحات خود را در بندر بیروت نگهداری نمی‌کند. عون افزود که تحقیقات به دنبال این است که روشن کند این انفجار ناشی از مسامحه، سانحه یا دخالت خارجی بوده است. خبر دیگر اینکه پس از استعفای دولت «حسان دیاب» که یک هفته بعد از انفجار بیروت صورت گرفت، نبیه بری رئیس پارلمان لبنان اعلام کرد گزینه مدنظر وی برای نخست‌وزیری آینده، سعد حریری است. در این حال سازمان ملل اعلام کرد که بدون اصلاحات، لبنان روی کمک‌های بین‌المللی حساب نکند.

«پ.ک.ک» بالگرد ارتش ترکیه را در شمال عراق سرنگون کرد

سرویس خارجی:منابع عراقی اعلام کردند:یک فروند بالگرد ارتش ترکیه از سوی «پ.ک.ک» دراستان دهوک در شمال این کشور هدف قرار گرفت و سرنگون شد.پایگاه خبری «بغداد الیوم»، اعلام کرد: این بالگرد ارتش ترکیه در منطقه «هفتانین» استان «دهوک» در اقلیم کردستان با شلیک پ.ک.ک سقوط کرد.همچنین بر اساس اعلام برخی منابع، همه سرنشینان این بالگرد کشته شدند.ترکیه تا کنون هیچ واکنشی در رد یا تایید این خبر نشان نداده است.ترکیه از اواخر خرداد گذشته، عملیات «پنجه ببر» را از زمین و هوا در شمال عراق علیه عناصر «پ. ک.ک» آغاز کرده است. خبردیگر این که دادستان‌های ترکیه برای ۱۴۱ نفر از جمله چندین تن از اعضای ارتش این کشور به اتهام ارتباط با جریان «گولن» حکم بازداشت صادر کردند.

«میدل ایست آی»: توافق امارات و اسرائیل به زودی شکست خواهد خورد

سرویس خارجی: نشریه انگلیسی«میدل ایست آی» در مقاله‌ای تاکید کرد که توافقنامه عادی سازی روابط میان امارات و رژیم صهیونیستی خیلی زود شکست خواهد خورد.

«میدل ایست آی» در خصوص توافقنامه عادی سازی روابط میان امارات و رژیم صهیونیستی نوشت: این توافقنامه سریع‌تر از معاهده‌های صلح اردن و مصر شکست خواهد خورد. بر اساس این مقاله، توافقنامه میان امارات و رژیم صهیونیستی بر روی شن‌ها نوشته شده و تنها باعث به وجود آمدن درگیری‌های بیشتر می‌شود. در این مقاله نوشته شده است: بن زاید ولیعهد ابوظبی، دونالد ترامپ رئیس جمهور آمریکا و بنیامین نتانیاهو نخست وزیر اسرائیل هر سه نیازمند یک دستاورد دیپلماتیک بودند زیرا آنها می‌دانند اگر قدرت را از دست بدهند چه اتفاقی برایشان خواهد افتاد.

در ادامه این مقاله آمده است: این توافقنامه یک رویکرد شکست خورده است و هر سه رهبر مذکور در دولت‌های خود در بن بست قرار گرفته‌اند. «میدل ایست آی» افزود: بن‌زاید به یک تکیه گاه جدید در منطقه نیاز دارد چرا که به خوبی می‌داند دیگر سرمایه گذاری بر روی ترامپ جواب نمی‌دهد.

این نشریه انگلیسی تصریح کرد: این توافقنامه هیچ ارتباطی به پایان دادن درگیری‌ها در منطقه ندارد بلکه به ایجاد یک رژیم منطقه‌ای جدید میان حاکمان مستبد عرب و اشغالگران اسرائیلی مرتبط است. در این حال منابع خبری از بازداشت مخالفان عادی‌سازی روابط با رژیم صهیونیستی در امارات خبر می‌دهند. این درحالی است که رسانه‌های صهیونیستی از ورود رئیس دستگاه جاسوسی این رژیم به ابوظبی خبر دادند و نوشتند «یوسی کوهن» رئیس دستگاه جاسوسی رژیم صهیونیستی (موساد) دو روز قبل برای آغاز گفت‌وگوها با امارات وارد ابوظبی شد.

خبر دیگر اینکه بعد از انتشار خبر روزنامه «هاآرتص» درباره مخالفت تل‌آویو با فروش جنگنده‌های اف-۳۵آمریکا به امارات، یک روزنامه صهیونیستی دیگر از وجود یک بند محرمانه درباره موافقت این رژیم با فروش این جنگنده‌های آمریکایی به امارات خبر داد. روزنامه «یدیوت آهارونوت» گزارش داد که توافق عادی سازی روابط بین اسرائیل و امارات شامل یک بند محرمانه است که راه را برای فروش جنگنده‌های استراتژیک اف-۳۵و فناوری پیشرفته پهپاد آمریکا به امارات هموار می‌کند. این در حالی است که پیشتر روزنامه «هاآرتص» نوشته بود کابینه اسرائیل با فروش جنگنده‌های اف-۳۵به امارات مخالفت و تاکید کرده که باید اسرائیل تنها طرفی در خاورمیانه باشد که دارای جنگنده‌های پیشرفته آمریکایی است.

همزمان نتانیاهو هم گمانه‌زنی‌ها درباره وجود بند محرمانه در توافق عادی سازی روابط بین این رژیم با امارات برای فروش اف-۳۵به ابوظبی را تکذیب کرد. خبر دیگر اینکه مفتی اعظم قدس به دنبال اعلام سازش امارات با رژیم صهیونیستی، با صدورفتوایی سفر اماراتی‌ها به قدس و نماز خواندنشان در مسجد الاقصی را ممنوع اعلام کرد. در این حال جنبش حماس ضمن وقیحانه خواندن اقدام امارات در توافق با صهیونیستها، تأکید کرد که دشمن صهیونیست دیر یا زود نابود خواهد شد و این توافق، نابودی رژیم صهیونیستی را به تعویق نمی اندازد.

تظاهرات مردم غزه علیه خیانت امارات

ده‌ها تن از ساکنان غزه با برگزاری تجمعی خیانت امارات در حق ملت فلسطین را که با توافق با رژیم صهیونیستی به انجام رسید محکوم کردند. تظاهر کنندگان شعار می‌دادند: «فلسطین فروشی نیست و بر سر آرمان‌های فلسطین با هیچ طرفی معامله نخواهیم کرد.»

پیام قالیباف به روسای مجالس کشورهای اسلامی درباره اقدام اخیر امارات

محمدباقر قالیباف در پیامی به روسای مجالس کشورهای اسلامی، طرح سازش امارات متحده عربی با رژیم صهیونیستی را موجب تضعیف تمامی تلاش‌های کشورهای اسلامی، سازمان همکاری اسلامی (OIC) و اتحادیه بین‌المجالس اسلامی دانست و گفت: بدون شک، فقط اراده ملت فلسطین و مقاومت است که می‌تواند منجر به آزادی سرزمین اصلی و تاریخی فلسطین شود. رئیس قوه مقننه در این پیام با محکومیت شدید هرگونه اقدامات ناقض حقوق مسلم ملت فلسطین، تاکید کرد: تمامی مجالس کشورهای اسلامی باید از تمامی اقدامات و ابتکارات پارلمانی برای مخالفت و ممانعت از این توافق ننگین و استیفای حقوق مسلم فلسطینی‌ها استفاده کنند.

اقتصاد سلامت دچار اشکال جدی است

در همین حال، رئیس مجلس در دیدار رئیس و معاونان سازمان نظام پزشکی با بیان این که روح حاکم بر جامعه پزشکی روحی است که در جبهه ها دیدیم، گفت: اقتصاد سلامت دچار اشکال جدی است و با آشفتگی مدیریتی در بخش‌هایی از کشور مواجهیم.

به گزارش ایسنا، محمدباقر قالیباف ادامه داد: بسیاری فکر می کردند جامعه پزشکی مرفه و بی درد است، اما کرونا نشان داد پزشکان امروز همان پزشکانی هستند که در دهه ۶۰در زمان جنگ حضور داشتند و به کشور خدمت می کردند.

وی با یادآوری اینکه عدم شفافیت و تضاد منافع، مشکلات جدی در بخش های دولتی و سازمان های غیردولتی ایجاد کرده است، گفت: یک بخش این مشکلات نیاز به قانونگذاری و تنقیح و اصلاح قوانین دارد و امروز پس از ۴۰سال این نوع مدیریت پذیرفته شده نیست و نباید به این سبک عمل شود و باید در حوزه تقنینی و نظارتی مشکلات را به نوعی حل کرد و این موارد جزو دغدغه های ما در مجلس است. محمدرضا ظفرقندی، رئیس سازمان نظام پزشکی هم در این نشست با بیان اینکه بیش از ۶۰۰۰ پزشک مبتلا به کرونا و ۱۶۰پزشک براثر کرونا شهید شده اند، گفت: فداکاری‌های پزشکان زیاد است و پای کار ایستاده اند، می طلبد مانند زمان جنگ حمایت مناسبی از آنها شود و به طور قطع اگر عزم ملی در دستگاه ها از جمله قوه مقننه برای حمایت و پشتیبانی از این قشر انجام نشود، داستان کرونا ادامه خواهد داشت و ممکن است تداوم آن خسته شدن و عدم حضور پزشکان و کادر درمان را در پی داشته باشد.

انصارالله: امارات با اسرائیلی‌ها سازش و یمنی‌ها را قتل عام می کند

سرویس خارجی: «محمد علی الحوثی» عضو ارشد انصارالله و رئیس کمیته عالی انقلاب یمن در سخنانی به توافق سازش میان امارات و رژیم صهیونیستی واکنش نشان داد اعلام کرد: امارات با اسرائیلی‌ها سازش می کند و در عین حال به قتل عام مردم یمن می پردازد. الحوثی در بخش دیگری از سخنان خود با بیان این که امارات و عربستان در مسیر تحقق صلح در یمن سنگ اندازی می‌کنند، گفت: ابوظبی و ریاض با هدف پیاده سازی اهداف اسرائیل به یمن آمده‌اند. رئیس کمیته عالی انقلاب یمن با تأکید بر این که ابوظبی و ریاض به دنبال صلح در یمن نیستند، اظهارداشت: ما چشم انداز روشنی را برای تحقق صلح در یمن در برابر خود نمی‌بینیم.

انتقاد آیت‌الله «عیسی قاسم» از سنگ اندازی رژیم بحرین برای برگزاری مراسم محرم

سرویس خارجی:آیت الله عیسی قاسم رهبر شیعیان بحرینی وعضو شورای عالی مجمع جهانی اهل بیت(ع) به اقدامات و سنگ اندازی رژیم آل خلیفه در خصوص برگزاری مجالس ماه محرم در بحرین واکنش نشان داد و از آن انتقاد کرد. آیت الله شیخ عیسی قاسم در بیانیه ای در واکنش به اقدامات رژیم آل خلیفه در خصوص مجالس ماه محرم در بحرین گفت: هیچ مکان محل تجمعی نباید باز شود مگر آنکه حسینیه‌ها هم پیش از آنها با همان شروط و ضوابط باز شوند.وی افزود: حسینیه‌ها مقدم بر امور دیگرند و نه در آخر آنها. بیانیه آیت الله شیخ عیسی قاسم به شرح ذیل است: درخصوص مساله بازگشایی یا بسته بودن حسینیه‌ها بین ما و بین طرف دیگر عقل (حَکم) است، حال آن طرف می خواهد نهادی رسمی باشدیا بهداشتی یا دینی.به ما بگویید آیا این عقلانی است که تجمع و ازدحام در مجمع‌های تجاری با شروط و ضوابط خاص مانع از شیوع کرونا محسوب شوند و در عین حال و در مقابل، حسینیه‌ها با رعایت همان شروط محیطی خاص و ویژه و مناسب برای هجوم کرونا محسوب شوند؟ در کل بحرین هیچ مکانی که محل تجمع محسوب شود نباید بازگشایی شود مگر آنکه حسینیه‌ها هم پیش از آنها با همان شروط و ضوابط پیشگیری از شیوع کرونا باز شوند. حسینیه‌ها مقدم بر امور دیگرند و نه در آخر آنها.

همسر اوباما: مردم آمریکا لحظه‌ای برای شکست ترامپ درنگ نکنند

سرویس خارجی: همسر رئیس جمهوری سابق آمریکا در نخستین نشست مجمع ملی حزب دموکرات به شدت از عملکرد دونالد ترامپ انتقاد کرد و او را رئیس جمهور اشتباهی خواند.

میشل اوباما همسر باراک اوباما رئیس جمهوری سابق آمریکا از آمریکایی‌ها خواست جو بایدن را در انتخابات ماه نوامبر انتخاب کنند تا به هرج و مرج ایجاد شده توسط ریاست جمهوری ترامپ، پایان دهند.وی از طرفداران حزب دموکرات خواست مانند سال‌های ۲۰۰۸ و ۲۰۱۲ به پای صندوق‌های رای بروند و برای شکست دادن ترامپ لحظه ای درنگ نکنند. این در حالی است که رئیس‌جمهور آمریکا به سخنان تند میشل اوباما واکنش نشان داد و به عملکرد هشت ساله باراک اوباما تاخت و خطاب به میشل اوباما گفت: اگر عملکرد شوهرت نبود، من رئیس‌جمهور نمی‌شدم.

ترامپ همچنین با لحنی که معلوم نبود شوخی است یا جدی، مدعی شد که در دور نخست زمامداری، قربانی جاسوسی دموکرات‌ها بوده و به جبران آن باید هشت سال دیگر در مسند قدرت بماند!رئیس جمهور آمریکا در عین حال بار دیگر روند برگزاری انتخابات در ایالات متحده را زیر سوال برد و مدعی شد تنها راه شکست وی در انتخابات نوامبر این است که در این انتخابات تقلب شود. همزمان «هیلاری کلینتون» تصریح کرد در صورتی که جو بایدن نامزد دموکرات‌ها بعنوان رئیس‌جمهور برگزیده شود، باید مجدداً به توافق هسته‌ای ایران بپیوندد چون به نفع آمریکاست اگرچه نمی‌دانم ایران پذیرای چنین چیزی باشد یا خیر.

حملات موشکی به کابل در سالروز استقلال افغانستان

سرویس خارجی: همزمان با برگزاری مراسم صد ویکمین سالروز استقلال افغانستان، بخش‌هایی ازشهر کابل هدف حملات موشکی قرارگرفت که بر اثر آن ۱۰ تن زخمی شدند.

«طارق آرین» سخنگوی وزارت کشورافغانستان گفت:۱۴ موشک از دو خودروی سنگین درحوزه هشت و ۱۷ شهر کابل به سمت حوزه‌های امنیتی اول، دوم، نهم، دهم و شانزدهم شلیک شد.آرین افزود: بیشتر این موشک‌ها به منازل مسکونی اصابت کردند که بر اثر آن ۱۰ نفر زخمی شدند. به گفته وی، دو نفر در رابطه با این موضوع درحوزه هفدهم امنیتی شهر کابل بازداشت شدند.وی تأکید کرد: موضوع تحت بررسی نهادهای امنیتی و قضایی قرار دارد.گفتنی است که هنگام اصابت این موشک‌ها به بخش‌هایی از کابل، «اشرف غنی» رئیس جمهور، «عبدالله عبدالله» رئیس شورای عالی مصالحه افغانستان و شماری زیادی از مقام‌های عالیرتبه دولتی در وزارت دفاع مشغول تجلیل از سالروز استقلال این کشور بودند.

کوتاه از سراسر جهان

«یوسف بن علوی» پس از ۲۳ سال بر کنار شد

تسنیم: منابع خبری از برکناری یوسف بن علوی وزیر خارجه سلطان نشین عمان خبر دادند. به گفته این منابع، «بدر بن حمد البوسعیدی» به جای بن علوی وزیر خارجه عمان شد. بن علوی متولد ۱۹۴۵ در «صلاله»بزرگ‌ترین شهر و همچنین مرکز استان ظفار در کشور پادشاهی عمان، سیاستمدار و دیپلمات عُمّانی است که از سال ۱۹۹۷ تصدی وزارت خارجه عمان را در اختیار داشت. در جوانی از چپگرایان و کمونیست های تحت حمایت شوروی بود و با دوستانش در عمان شورش کرد که با کمک شاه سابق ایران شورش آنها شکست خورد و بعدا «قابوس بن سعید» سلطان فقید عمان وی را وزیر خارجه کرد تا مملکت را آباد کند.

کودتای نظامی در مالی

فارس: منابع خبری از حضور پر تعداد نظامیان ارتش مالی در پایتخت این کشور و تیراندازی خبر داده و از آن با عنوان کودتا یاد کردند. خبرها از شورش یگان‌های ارتش مالی در پادگانی در نزدیکی «باماکو» پایتخت این کشور خبر دادند و برخی منابع گفتند که اتفاقات پیش آمده یک کودتاست و وزیران خارجه و دارایی و رئیس پارلمان بازداشت شدند. یک منبع دیگر نیز گفت که تعدادی از وزرا و افسران عالی‌رتبه بازداشت و به مکان نامعلومی منتقل شده‌اند. سفارت نروژ در مالی هم اعلام کرد که یگان‌های ارتش در محله‌های پایتخت حضور دارند و دست به تمرد زده‌اند.

خطر مرگ از بیخ گوش ترامپ گذشت

تسنیم: نیروی هوایی آمریکا اعلام کرد که هواپیمای حامل ترامپ چیزی نمانده بود در واشنگتن دچار سانحه شود. نیروی هوایی آمریکا پس از رسانه‌ای شدن حادثه هواپیمای ترامپ در نزدیکی فرودگاه «اندروز» در واشنگتن، مجبور شد در خصوص آن توضیح دهد و اعلام کرد که چیزی نمانده بود هواپیمای حامل رئیس جمهوری با یک فروند هواپیمای کوچک بدون سرنشین برخورد کند و دچار سانحه شود. پایگاه خبری بلومبرگ هم در این خصوص نوشت: هواپیمای حامل ترامپ در فرودگاهی حوالی واشنگتن هنگام فرود از خطر برخورد با یک فروند پهپاد در امان ماند. در ادامه این گزارش آمده که سرویس مخفی کاخ سفید که مسئول حفاظت از ترامپ را به عهده دارد، از اظهار نظر در این باره خودداری کرده است.

بازداشت مامور سیا به اتهام جاسوسی برای چین

ایرنا: وزارت دادگستری آمریکا از بازداشت یک مامور سابق آژانس اطلاعات مرکزی این کشور (سیا) به اتهام جاسوسی برای چین خبر داد. وزارت دادگستری آمریکا با انتشار بیانیه ای افزود: «الکساندر یوک چینگ ما» ۶۷ ساله به اتهام همدستی با یکی از بستگانش که او نیز مامور سابق سیا بود به دلیل انتقال اسناد و اطلاعات محرمانه به مقام های اطلاعاتی چین، بازداشت شده است.دادستان های آمریکا اعلام کرده اند که «ما» همکاری با سازمان سیا را از سال ۱۹۸۲ میلادی آغاز کرد و در سال ۱۹۸۹ این سازمان را ترک و در شانگهای چین زندگی و کار می کرد اما دوباره در سال ۲۰۰۱ به هاوایی بازگشته است و جاسوسی وی از مارس ۲۰۰۱ آغاز شد.

مرگ تبعه لبنانی جاسوس رژیم صهیونیستی در آمریکا

فارس: رسانه ها از مرگ «عامر الفاخوری» مزدور رژیم صهیونیستی و شکنجه‌گر زندانیان لبنانی زندان «الخیام» که دولت ترامپ او را از بیروت فراری داد، در محل اقامتش در آمریکا خبر دادند. این مزدور رژیم صهیونیستی که ۲۰ سال در آمریکا زندگی کرده بود، سپتامبر سال گذشته بعد از بازگشت به لبنان به جرم جاسوسی برای رژیم صهیونیستی و شکنجه زندانیان بازداشتگاه الخیام، با حکم دادگاه نظامی لبنان بازداشت شد، اما شش ماه بعد به بهانه اینکه حکم زندان او قدیمی شده است، آزاد شد مشروط به اینکه از خاک لبنان خارج نشود. اما اواخر اسفند گذشته یک بالگرد آمریکایی در حیاط سفارت آمریکا در بیروت به زمین نشست و در اقدامی که نقض حکم دستگاه قضایی لبنان بود الفاخوری را از خاک لبنان خارج کرد. الفاخوری که به «اقصاب بازداشتگاه الخیام» معروف بود اواخر دهه ۷۰ میلادی مسئول بازداشتگاه الخیام، از مهم‌ترین زندان‌های رژیم صهیونیستی در جنوب لبنان بود و نقش اساسی در شکنجه زندانیان این بازداشتگاه داشت.

توافق برای تبدیل بندر «مصراته» لیبی به پایگاه دریایی ترکیه

ایسنا: همزمان بابرگزاری نشست سه جانبه میان وزرای دفاع ترکیه،قطر و نخست وزیر دولت قانونی لیبی در طرابلس، آنکارا و دوحه با دولت وفاق ملی برسر تبدیل بندر مصراته به پایگاه دریایی ترکیه توافق کردند. منابع خبری از توافق میان دولت وفاق ملی لیبی، ترکیه و قطر درباره احیای فعالیت بندر مصراته و تبدیل آن به پایگاه دریایی آنکارا خبر دادند.منابع آگاه اعلام کردند:دولت وفاق ملی لیبی، قطر و ترکیه رسما به توافقی دست یافتند که طبق آن بندر مصراته تبدیل به پایگاه دریایی یگان‌های دریایی آنکارا در مدیترانه می‌شود.

آگهی مناقصه عمومی

نام روزنامه: اطلاعات
تاریخ درج آگهی نوبت دوم
روز چهارشنبه ۱۳۹۹/۵/۲۹

شرکت پتروشیمی مارون در نظر دارد اقلام مورد نیاز ذیل را از طریق مناقصه عمومی خریداری نماید.

ردیف	موضوع مناقصه	نوع مناقصه	شماره مناقصه	شماره تقاضا	آخرین مهلت دریافت اسناد	آخرین مهلت ارسال پیشنهادات توسط فروشندگان	نحوه دریافت اسناد	تضمین شرکت در مناقصه
۱	PISTON RIDERRING N/P	مناقصه عمومی	99-T-169	KAS-980059	۳روز پس از درج آگهی نوبت دوم در ازای ارائه معرفی نامه شرکت	۵روز پس از درج آگهی نوبت دوم	ارسال نامه اعلام آمادگی شرکت در مناقصه به آدرس ایمیل HJarahizadeh@mpc.ir	ارائه ضمانت نامه بانکی شرکت در مناقصه به ارزش ۲٪ مبلغ پیشنهادی
۲	RADIAL BALL BEARINGS, SINGLE ROW, RIGID, MEDIUM TYPE, DEEP GROOVE,WITHOUT FILLING SLOT (CONRAD TYPE) CLEARANCE GREATER THAN NORMAL (C3)	مناقصه عمومی	99-T-170	KAS-981027	۵روز پس از درج آگهی نوبت دوم در ازای ارائه معرفی نامه شرکت	۱۰روز پس از درج آگهی نوبت دوم	ارسال نامه اعلام آمادگی شرکت در مناقصه به آدرس ایمیل snasari@mpc.ir	ارائه ضمانت نامه بانکی شرکت در مناقصه به ارزش ۲٪ مبلغ پیشنهادی
۳	"P/F ""DRW"" STRAINER CLASS150 FLANGED BOTH ENDS WITH R.F. REF. DRW ARMATURENTECHNIKGMBH P/F SIZE 40 IN. TYPE RSS1008/XAT003H62311"	مناقصه عمومی	99-T-171	KAS-980913	۵روز پس از درج آگهی نوبت دوم در ازای ارائه معرفی نامه شرکت	۱۰روز پس از درج آگهی نوبت دوم	ارسال نامه اعلام آمادگی شرکت در مناقصه به آدرس ایمیل snasari@mpc.ir	ارائه ضمانت نامه بانکی شرکت در مناقصه به ارزش ۲٪ مبلغ پیشنهادی
۴	"RADIAL BALL BEARINGS,SINGLE ROW, EXTRA LIGHT TYPE,DEEP GROOVE,METRIC SIZE CLEARANCE GREATER THAN NORMAL(C3) SKF SERIES 6000 OR APPROVED EQUIVALENT REF.SKF CO. OR OTHER APR.EQUI."	مناقصه عمومی	99-T-172	KAS-990222	۵روز پس از درج آگهی نوبت دوم در ازای ارائه معرفی نامه شرکت	۱۰روز پس از درج آگهی نوبت دوم	ارسال نامه اعلام آمادگی شرکت در مناقصه به آدرس ایمیل snasari@mpc.ir	ارائه ضمانت نامه بانکی شرکت در مناقصه به ارزش ۲٪ مبلغ پیشنهادی
۵	SERVO VALVE	مناقصه عمومی	99-T-173	KAS-98173	۵روز پس از درج آگهی نوبت دوم در ازای ارائه معرفی نامه شرکت	۱۰روز پس از درج آگهی نوبت دوم	ارسال نامه اعلام آمادگی شرکت در مناقصه به آدرس ایمیل HJarahizadeh@mpc.ir	ارائه ضمانت نامه بانکی شرکت در مناقصه به ارزش ۲٪ مبلغ پیشنهادی
۶	نصب و راه اندازی سیستم مانیتورینگ فایر آلارم Autronica	تجدید مناقصه	99-T-174	KAS-981299	۵روز پس از درج آگهی نوبت دوم در ازای ارائه معرفی نامه شرکت	۱۰روز پس از درج آگهی نوبت دوم	ارسال نامه اعلام آمادگی شرکت در مناقصه به آدرس ایمیل sghanavati@mpc.ir	ارائه ضمانت نامه بانکی شرکت در مناقصه به ارزش ۲٪ مبلغ پیشنهادی
۷	Thermowell for temperature Transmitter	مناقصه عمومی	99-T-175	KAS-960715	۵روز پس از درج آگهی نوبت دوم در ازای ارائه معرفی نامه شرکت	۱۰روز پس از درج آگهی نوبت دوم	ارسال نامه اعلام آمادگی شرکت در مناقصه به آدرس ایمیل sghanavati@mpc.ir	ارائه ضمانت نامه بانکی شرکت در مناقصه به ارزش ۲٪ مبلغ پیشنهادی
۸	P/F "Fireye" Flame Safe Guard Control	مناقصه عمومی	99-T-176	KAS-980603	۵روز پس از درج آگهی نوبت دوم در ازای ارائه معرفی نامه شرکت	۱۰روز پس از درج آگهی نوبت دوم	ارسال نامه اعلام آمادگی شرکت در مناقصه به آدرس ایمیل sghanavati@mpc.ir	ارائه ضمانت نامه بانکی شرکت در مناقصه به ارزش ۲٪ مبلغ پیشنهادی
۹	P/F "ABB" turning gear	مناقصه عمومی	99-T-177	KAS-960638	۵روز پس از درج آگهی نوبت دوم در ازای ارائه معرفی نامه شرکت	۱۰روز پس از درج آگهی نوبت دوم	ارسال نامه اعلام آمادگی شرکت در مناقصه به آدرس ایمیل sghanavati@mpc.ir	ارائه ضمانت نامه بانکی شرکت در مناقصه به ارزش ۲٪ مبلغ پیشنهادی
۱۰	ROSEMOUNT PRESSURE Transmitter	مناقصه عمومی	99-T-178	KAS-970411	۵روز پس از درج آگهی نوبت دوم در ازای ارائه معرفی نامه شرکت	۱۰روز پس از درج آگهی نوبت دوم	ارسال نامه اعلام آمادگی شرکت در مناقصه به آدرس ایمیل mryazdani@mpc.ir	ارائه ضمانت نامه بانکی شرکت در مناقصه به ارزش ۲٪ مبلغ پیشنهادی
۱۱	BALL VALVE,FLOATIG TYPE RF 150 B 16/5 MAT BODY : A216 WCB, SEAT : PTFE	مناقصه عمومی	99-T-179	KAS-980661	۵روز پس از درج آگهی نوبت دوم در ازای ارائه معرفی نامه شرکت	۱۰روز پس از درج آگهی نوبت دوم	ارسال نامه اعلام آمادگی شرکت در مناقصه به آدرس ایمیل fkolahkaj@mpc.ir	ارائه ضمانت نامه بانکی شرکت در مناقصه به ارزش ۲٪ مبلغ پیشنهادی
۱۲	pipe A312 TP - 304	مناقصه عمومی	99-T-180	KAS-990357	۵روز پس از درج آگهی نوبت دوم در ازای ارائه معرفی نامه شرکت	۵روز پس از درج آگهی نوبت دوم	ارسال نامه اعلام آمادگی شرکت در مناقصه به آدرس ایمیل Vtaghavi@mpc.ir	ارائه ضمانت نامه بانکی شرکت در مناقصه به ارزش ۲٪ مبلغ پیشنهادی
۱۳	FLANGE & FITTING	مناقصه عمومی	99-T-181	KAS-990359	۵روز پس از درج آگهی نوبت دوم در ازای ارائه معرفی نامه شرکت	۵روز پس از درج آگهی نوبت دوم	ارسال نامه اعلام آمادگی شرکت در مناقصه به آدرس ایمیل Vtaghavi@mpc.ir	ارائه ضمانت نامه بانکی شرکت در مناقصه به ارزش ۲٪ مبلغ پیشنهادی
۱۴	PLATE A238 GR.C & A516 GR.70N & A240 TP304	م

فرهنگ
۴۵۶
ضمیمه فرهنگی روزنامه اطلاعات
چهارشنبه ۲۹ مرداد ۱۳۹۹
سال نودوپنجم - شماره ۲۷۶۳۲

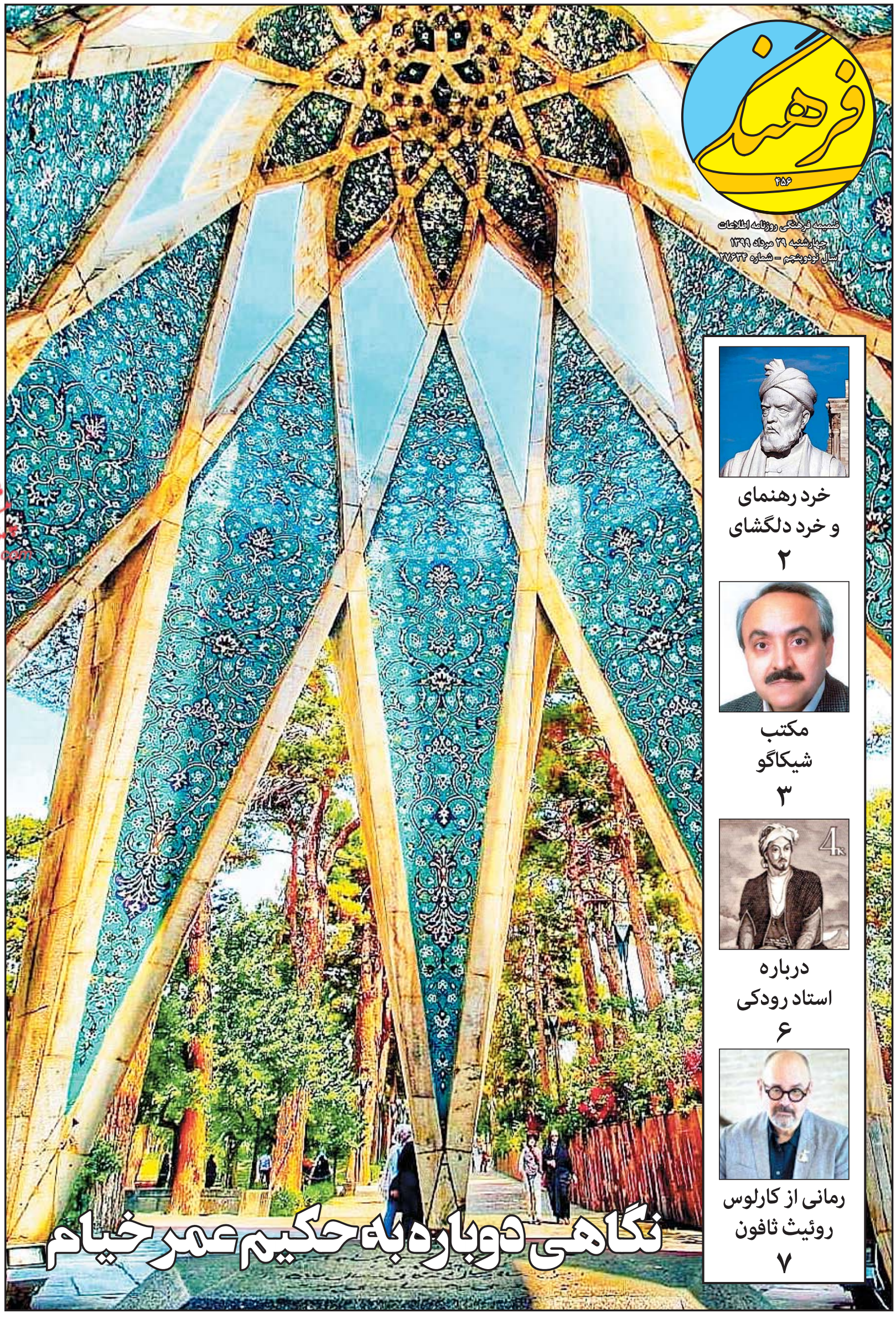

نگاهی دوباره به حکیم عمر خیام

خرد رهنمای
و خرد دلگشای
۲

مکتب
شیکاگو
۳

درباره
استاد رودکی
۶

رمانی از کارلوس
روئیث ثافون
۷

پیشخوان
Pishkhan.com

چون صبح روشن است، که خواهد ز دست رفت ...

علم و تجربه‌های علمی، در این ماجرای پاندمی کووید ۱۹ به همهٔ مردم جهان نشان داد که حد و مرز پایان ندارد اما اهمیتی زایدالوصف برای ادامهٔ حیات بشر و تمام موجودات جهان دارد. دانش یا علم، بنیاد بسیاری از مسائل و حل کنندهٔ مشکلات بشر، برآورندهٔ نیازهای انسان، و پاسخگوی پرسش‌هایی است که هر یک از ما در هر برهه از زندگی با آن روبه‌رو می‌شویم. به نظرم اخلاق هم در به کارگیری و رهگیری علم می‌تواند خودنمایی کند، زیرا باید مبانی قانع‌کننده و منطقی داشته باشد، می باید در منافع آن اندیشیده شود تا بدانیم که این مبنا به چه کار می‌آید و چگونه در پس زمینهٔ قانون و فرهنگ، به منش فردی و مناسبات اجتماعی مدد می‌رساند.

علم و تفکر علمی، برای بشر معاصر، از فضل و دانشی که مایهٔ تفاخر و بزرگی ـ یا بزرگنمایی ـ در گذشته‌های دور و نزدیک بود، فاصله گرفته است. روش، آداب، محتوا، مهارت و دستاوردهای آن مشخص است. آزمون پذیر، نسبی و قابل انتقال است. دانشگاه‌ها و مراکز تحقیقاتی و آزمایشگاه‌ها، در ضمن کتاب‌ها در محافل و انجمن‌های رشته‌های گوناگون حرکت و جریان دارد و در مجلات معتبر و تخصصی، در سراسر جهان پراکنده است. اندیشه و دانش، ملک و مستعمرهٔ کسی نیست و به هیچ ملت و قوم و قبیله‌ای هم تعلق ندارد.

اما شگفت‌انگیزترین وجه قضیه را باید در فروتنی علمی و اخلاق عالمانه ملاحظه کرد و درست در نقطهٔ مقابل آن، می‌توان باد تبختر و تکبر را در وجود فاضل نمایان و شبه دانشمندان و یاوه‌گویانی دید که هیچ بهره‌ای از دانش ندارند و در گشایش‌های علمی و تحقیقات و اختراعات و ابداعات و آموزش‌های علمی نیز هیچ نقشی ایفا نمی‌کنند. علمایی که از دایرهٔ تاریخ و حقایق آن برون افتاده و با چسبیدن به دامن منسوخات و مدعیات و خرافات، متوقف شده‌اند.

هزار سال پیش استاد رودکی بزرگ، که در این شماره هم مطلبی دربارهٔ وجود عزیزش منتشر شده است، متوجه همین امور بود و چنین سرود:

تـــا جهان بـــود از ســـر مـــردم فراز
کـــس نبـــود از راز دانـــش بی‌نیـــاز
مردمـــان بخـــرد انـــدر هـــر زمان
راز دانـــش را بـــه هرگونـــه زبـــان
گـــرد کردنـــد و گرامـــی داشـــتند
تا به ســـنگ انـــدر همی بنگاشـــتند
دانـــش اندر دل چراغ روشـــن اســـت
وز همـــه بد بر تن تو جوشـــن اســـت

این بیت‌ها از کلیله و دمنهٔ منظوم بر جای مانده، اما روشنی و فواید آن، چنان آشکار است که نیاز به توضیح ندارد. در دنباله آن، سروده دیگری از استاد فردوسی در همین زمینه، یعنی ستایش خرد را که مقدمه و ابزار دانش است ذکر می‌کنیم:

خـــرد بهتـــر از هر چـــه ایـــزد بداد
ســـتایش خـــرد را نـــه از راه داد
خـــرد رهنمـــای و خـــرد دلگشـــای
خرد دســـت گیـــرد به هر دو ســـرای
از و شـــادمانی و زویـــت غمی‌ســـت
وزویـــت فزونـــی وزویت کمی‌ســـت
کســـی کـــو خـــرد را نـــدارد ز پیش
دلـــش گـــردد از کردهٔ خویـــش ریش
ازویـــی بـــه هـــر دو ســـرای ارجمند
گسســـته خـــرد پـــای دارد بـــه بند
خرد چشـــم جان اســـت چون بنگری
تو بی‌چشـــم شـــادان جهان نســـپری
نخســـت آفرینش خـــرد را شـــناس
نگهبـــان جان اســـت و آن ســـه پاس
سه پاس تو چشم اســـت و گوش و زبان
کزین ســـه رســـد نیک و بد بی‌گمان
خـــرد را و جـــان را کـــه یارد ســـتود
وگـــر من ســـتایم کـــه یارد شـــنود
حکیما چو کس نیســـت گفتن چه سود
ازین پـــس بگـــو کافرینش چـــه بود
تویـــی کـــرده کـــردگار جهـــان
ببینـــی همـــی آشـــکار و نهـــان
بـــه گفتـــار دانـــدگان راه جـــوی
به گیتی بپـــوی و به هـــر کس بگوی
ز هر دانشـــی چون ســـخن بشـــنوی
از آموختـــن یـــک زمـــان نغنـــوی
چـــو دیداریابـــی به شـــاخ ســـخن
بدانـــی کـــه دانـــش نیاید بـــه بن

باری، بسیاری از خوانندگان، بر تقدم یا برتری حکیم فردوسی و بزرگان اولین که معلمان خرد و دانش در فرهنگ ما بوده‌اند، احاطه و اطلاع دارند، اما آنچه باید بر این مقدمات و بدیهیات بیفزایم، اشاراتی غمبار به گم کردن راه خرد است که در تاریخ ما با درهم شکستن فلسفه و تحقیر عقل و استدلال و حتی کلام و علوم عقلی اعتقادی روی داد و دانش و زندگی به تحقیر و تزویر، چنان خوار شد که گویی هیچ ارج و قربی ندارد.

داستان معتزله و اشاعره را همگان می‌دانند و در تواریخ مسطور است. اما درست از همان قرن اول هجری که خوارج برای عقاید و مدعاهای گزاف و متعصبانه‌شان، کتاب و نص را به تفسیری دروغین و سنگ‌اندیشانه فرو کاستند تا روزی که امام محمد غزالی فلسفه و پرسش عقلانی را در اصول و اعتقادات نهی کرد و کتاب تهافت‌الفلاسفه همچون پرچمی علیه عقل و

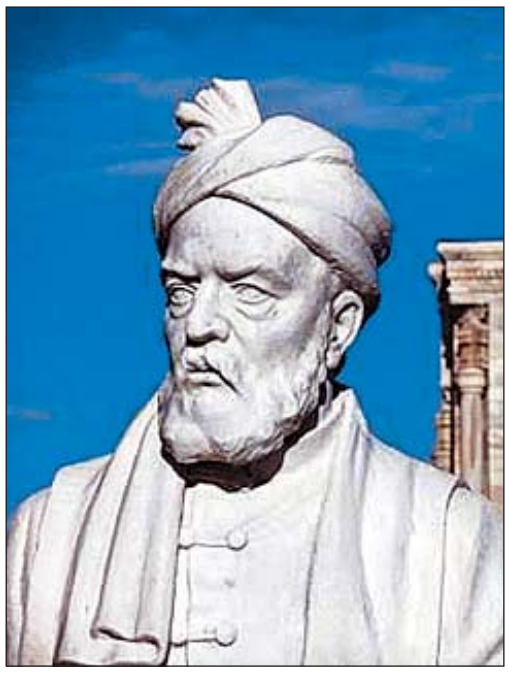

حکمت به کار رفت، راه درازی نبود. حتی صوفیه و عرفا، که علی‌الظاهر باید آزادی و تساهلی در کردار و اندیشه و گفتار داشته باشند، هر جا توانستند مشت و لگدی به فلسفه زدند و از افلاطون و ارسطو تا فارابی و بوعلی را چنان لت و کوب کردند که هنوز نمی‌توانیم در عقل و علم قد راست کنیم. این گوشه ای از داستان غمبار فرهنگ ماست.

عقل معتزلی و خرد آزاد فردوسی و دانش ممتاز رودکی را فرو نهادیم؛ اصول کافی را که با کتاب العقل آغاز می‌شد را تعطیل کردیم و در تنور داغ و شهود فلان مرشد و مدعی همسایگی شرقی شعبده‌ها دمیدیم. آن همه اجوبه و اسئله و قال و مقال علمی ابوریحان بیرونی و آن همه آزمایش و آزمون محمدبن زکریای رازی، و طبقه‌بندی علوم و نجوم و ریاضی خوارزمی و منطق و اخترشناسی خواجه‌نصیر را بایگانی کردیم و به جای آن منقولات اخباری و تعصبات احباری و شطح و طامات صوفی را جانشین کردیم.

صدرالدین را تبعید و میرفندرسکی را آواره کردیم و جنگ حیدری و نعمتی را چنان دامن زدیم که دیگر صدای خودمان هم به گوشمان نمی‌رسید، هیاهوی بسیار برای هیچ...

ما باید بدانیم که اگر فخر و فضیلت و عظمتی در ایمان هم وجود دارد، تنها به علم و دانایی است و در قفای آن به تقوا و درستکاری و عبادات؛ مداد العلماء افضل من دماء الشهداء ...، خداوند صریح فرموده است: هل یستوی‌الذین یعلمون و الذین لایعلمون؟ یعنی اگر شبانه‌روز هم به شرایع و ظواهر بپردازی، باز هم میان آن که علم دارد با آن که ندارد برابری نیست. اهل علم برترند، والاترند و جاهل قشری متعصب اصلاً به چه درد می‌خورد؟ مگر هزارها هزارش در همسایگی شرقی کشورمان میان طالب‌ها و در همسایگی غربی میان تکفیری‌های داعشی و سلفی نیستند، که شبانه‌روز در غیاب معرفت حق، تمسک ظاهری و تنسک بی‌معنا پیشه کرده اند؟ اینها جز بی‌آبرویی و جنایت چه کرده‌اند؟

این همه سخن گفتم تا گلایه کنم از خطیبی که اخیراً سخن گفته و به خیال خام خود، کشف و تفسیری بر نهج‌البلاغهٔ امیرالمؤمنین حیدر(ع) افاضه و نابخردانه اضافه کرده بود. جان آدمی، آتش می‌گیرد از اینکه صاحب آن حکمت و عظمت را چنین زاهدان نادان و متحجری، در آینهٔ زنگار گرفتهٔ وهم و خیال کوچک خود بازمی‌گویند.

باری، ایشان به صراحت سخنانی می‌گوید که جز اعجاب و حیرت نقشی نمی‌تواند ایجاد کند و در غیاب علم و فرهنگ و آموزش صحیح و خرد ناب، طبعاً کار به اینجا می‌کشد، که یکی به عنوان کارشناس طبابت سنتی، یک نمکدان در جیب می‌گذارد و در سیمای سراسری به مردم می‌گوید همین برای درمان و پیشگیری از ویروس کافی است، آن دیگری مدام از زبان عربی در بهشت و لهجهٔ حجازی اهل مناطق شمال و اکازیون آن، در مقابل زبان اهل جهنم که هندی و چینی و فارسی و انگلیسی و غیره است سخن می‌گوید و این نوبر آخری (بدون یک کلمه پس و پیش)، چنین می‌گوید:

«یکی از جملاتی که خیلی مطرح می‌کنند این است که می‌گویند حکومت جمهوری اسلامی، حکومت اسلامی نیست، چون در حکومت اسلامی که نباید اختلاس اتفاق بیفتد، فساد اتفاق بیفتد! ببینید هیچ‌کس از فساد، اختلاس، حقوق نجومی و اینها دفاع نکرده، ولی یک نکته را دقت بفرمایید، علوی‌ترین حکومت تاریخ پر اختلاس بود. یعنی شما نهج‌البلاغه را که باز می‌کنید، می‌بینید حدود یک سوم نهج‌البلاغه در رابطه با اختلاس خواص هست...»

نمی‌خواهم از بدسلیقگی و کج‌فهمی گوینده این جملات سخن بگویم اما دوستان، برادران و خواهران عزیز! میراث حکمی و دینی ما، اگر برای برخی موجب گشایش در ثروت و دست‌یابی به قدرت شده، و اگر مشکلات و مسایلی در اندرونه و بیرون این سیستم وجود دارد، چرا به ذات و گوهری که همواره موجب دلالت ما به تقوا و رهنمون شدن به حکمت و عقل و دانش بوده است، دست‌اندازی می‌کنید؟ این کژروی و کژطبعی و کژفهمی، آفت بزرگی است که دامن همهٔ ما و خود شما را هم خواهد گرفت. بس کنید و بوی مشئوم و مسموم انفاستان را بیش از این نپراکنید.

در کشور ما، بزرگانی چون آخوند خراسانی و نایینی و جلوه و عصار و آشتیانی و طالقانی و علامه طباطبایی و مطهری و راشد و حایری‌ها بوده‌اند که فروغ روشنگر عقاید و عقلانیت بنهفته و بشکفته در آن را به مردم می‌آموختند. شما از کجا پیدایتان شد و از جان خستهٔ این مردم چه می‌خواهید؟ تردید ندارم که اگر دیر بجنبیم و همانند اکثر مردم سکوت کنیم، تاک و تاک نشان هر دو بی‌نشان خواهند شد.

امروز، روزی نیست که غفلت کنیم یا امر بزرگی مانند دانش و آموزش و خردگرایی و منطق و ادب و تربیت را به دست نهادهای امتحان پس دادهٔ ورشکسته‌ای بسپاریم که ته‌مانده این تبلیغات و این تفسیرهای ناصواب را به سر و روی مردم مظلوم ایران می‌پاشند.

امروز، روزی است که تک تک مردمان دل‌آگاه و جانهای پاک و آزاده باید برخیزند و به هر طریق که می‌توانند درفش سترگ عقل و دانش را برافرازند تا در وزش نسیم آزادی باز هم ملتی بزرگ و سرفراز و برازنده باشیم. باید چراغ ادب و فرهنگ را روشن کنیم تا نور دانش و اخلاق ما را از مسمومیت این توفان جهل و تعصب مصون بدارد. هیچ‌کس در این جهان بزرگ و پرآشوب به داد ما نخواهد رسید. این آموزهٔ بزرگ را به خاطر داشته باشیم که خداوند سبحان به بنی‌آدم آموخت: «... ان‌الله لایغیروا ما بقوم حتی یغیروا ما بانفسهم.»

ما و فرزندانمان نیازمند اعتزال از این اشعریت بیهوده و باطلیم، باید گوشهٔ عزلت فرهنگ و هنر را با خانواده و فرزندانمان به گلستان علم و بوستان هنر و بهارستان ادب و فرهنگ بدل کنیم باشد که ایران و تمدن بزرگ و جاودانه‌اش دوباره چشم جهان را خیره سازد و این امر نیازمند مردمانی است که آبروی فقر و قناعت را نبرند و بکوشند و بیاموزند و شمعی برافروزند...

سخن را به بیت‌هایی از چکامهٔ تازه استاد شفیعی کدکنی آخر می‌کنم و همگان را به خوانش این قصیدهٔ نغز و زیبا فرا می‌خوانم:

چون صبح روشن است، که خواهد ز دست رفت
فـــردا عنان دولـــت پـــا در رکابتان
این آبگیر عرصهٔ این جنگ و دار و گیر
گردد بخار و ســـر دهد اندر ســـرابتان
وانـــگاه دیوبـــاد دمانی رســـد ز راه
بپراکنـــد به هـــر طرفی باشـــتابتان
وز یال دیـــو باد درافتیـــد و در زمان
بینم خموش و خسته و خرد و خرابتان
نک خوابتان به پهنهٔ مرداب نیم شـــب
خوش باد تا ســـحر بدمـــد آفتابتان
با این همه گزند که دیدیم دلخوشـــیم
تا بو کـــه خلق در نگـــرد بی‌نقابتان

پیشخوان
Pishkhan.com

دکتر علیرضا محسنی تبریزی
استاد جامعه‌شناسی دانشگاه تهران

شرحی بر احوال و آثار جورج هربرت مید

مکتب شیکاگو

بخش دوم

با نگاهی به آراء مید می‌توان گفت دیدگاه او در قبال پارامترهای موثر بررفتار، دیدگاهی معتدل است، به گونه‌ای که جبریت دورکیمی در قدرت تعیین کنندگی نیروهای اجتماعی در رفتار و نقش بی‌چون و چرای آدمی در خلق واقعیت اجتماعی و اصالت او در برابر اصالت جامعه دربرداشت تفهمی و رویکرد تفسیرگرایانه ماکس وبر، در دیدگاه جورج هربرت مید دیده نمی‌شود. از این رو بسیاری از مفسران و شارحان آراء مید چون کوزر (۱۹۷۷)، ملتزر و مانیس (۱۹۷۸)، شولنبرگ (۱۹۷۸)، ریتزر (۲۰۱۱، ۱۹۷۵) و دیوید چیل (۲۰۰۵) مدعی هستند که مید رفتارگرای اجتماعی مستقلی است که مشرب نظری و رهیافت و روشش به سرچشمه اصلی روان‌شناسی اجتماعی نزدیک‌تر است. او اما، قبل از هرچیز چهره‌ای است تربیت شده در مکتب جامعه‌شناسی و در روان‌شناسی اجتماعی ویژه خود اوست؛ خصوصاً آنجا که در نظریه تکوین شخصیت (Self) تقدم و نه اصالت را به جامعه در برابر فرد می‌دهد (و بدون آنکه قابلیت‌های منحصر به فرد آدمی را انکار کند) در کسوت یک جامعه‌شناس واقعیت‌گرا ظاهر می‌گردد و آنجا که دم از استعدادهای ذاتی و جبلی آدمی چون خردورزی، تعقل، تفکر، تعامل، قدرت سخنوری، قدرت ارزیابی و توانایی تفسیر می‌زند، در هیئت یک جامعه‌شناس بر ساخت‌گرا و تفهمی جلوه می‌کند.

اکثر مفسران آراء مید اجماع دارند او فیلسوفی پراگماتیست است که در مکتب جامعه شناسی تربیت شده است، وی مدافع رفتارگرایی اجتماعی در مقابل رفتارگرایی روانشناختی واتسونی با گرایش وافر به حوزه روان‌شناسی اجتماعی است.

بر اساس طبقه‌بندی پارادایماتیک ریتزر می‌توان مید را به لحاظ انتساب پارادایمی به پارادایم اصالت تعریف یا بر ساخت اجتماعی (Social Definition/Construction paradigm) به مکتب کنش متقابل نمادین (symbolic Interactionism) متعلق دانست (ریتزر، ۱۹۷۵: ۱۰۸ ـ ۹۶).

پیدایی و پایایی پارادایم تفهمی و تفسیرگرا در جامعه‌شناسی کانون توجه بسیاری از جامعه‌شناسانی را از برتری بی‌چون و چرای جامعه و نیروهای اجتماعی بر آدمی، به انسان و اصالت او به عنوان موجودی خودآفرین، جامعه‌آفرین، خردورز، مفسر، ارزیاب، خلاق، فعال، خودمختار و با اراده‌ای مستقل معطوف ساخت.

مانیس و ملتزر (۱۹۷۸) معتقدند انتساب مید به جامعه‌شناسی او را مقید به پذیرش سیادت جامعه بر فرد و هژمونی نیروهای اجتماعی و اصالت جامعه بر فرد آدمی نمی‌سازد، بالعکس او با قبول تقدم جامعه بر فرد، همچون وبر و اصحاب پارادایم تفهمی، فرد را نیز عنصری خلاق و فعال در فرایند تعامل فرد و گروه به شمار می‌آورد. از این منظر مید دیدگاهی معتدل در قبال پارامترهای موثر بر رفتار اتخاذ می‌نماید که در آن جامعه در پروسه برهمکنش فرد و گروه تقدم دارد، فرد نیز واجد استقلال، آگاهی و قدرت تشخیص و تفسیر است.

ریتزر (۲۰۱۱) نیز در باب الویت فرد یا جامعه می‌نویسد: «آنچه در نظریه مید شایان توجه است مسأله تقدم (Priority) جامعه بر فرد است نه اصالت آن. از این منظر هردو اصیل‌اند؛ حاضر و پیدا (Emergent) و رشد یابنده و پویا (developmental) که در رابطه دیالکتیکال با یکدیگر قرار می‌گیرند و بروز و ظهور و قوام و دوام می‌یابند»(ص۴۷۸).

مید خود نیز در شرح «تقدم» جامعه بر فرد، و نه در نفی اصالت آدمی، می‌نویسد: «در روان‌شناسی اجتماعی، رفتار گروه اجتماعی را بر حسب رفتار تک‌تک افراد تشکیل‌دهنده آن بنا نمی‌کنیم، در عوض با کلیت اجتماعی معین فعالیت پیچیده گروه آغاز می‌نماییم که در آن رفتار هر یک از افراد تشکیل دهنده آن مجموعه را به منزله عناصر و احاد تحلیل می‌کنیم. از این منظر روان‌شناسی اجتماعی ضمن به رسمیت شناختن قابلیت‌های فرد به عنوان موجودی خلاق، خودمختار، آگاه و فعال، در مناسبات میان فرد و گروه، تقدم را به گروه و جامعه می‌دهد» (Mead1962:7)

ریتزر در تحلیل آراء مید و تعیین جایگاه نظریه او بر حسب پارادایم‌ها و مکاتب مربوط به هر پارادایم بر این باور است که تعامل‌گرایی نمادین مید با اصالت دادن به جامعه و فرد معتقد است رفتار آدمی، در درون متن یا زمینه اجتماعی خاص، و به‌گونه‌ای ذهنی تعیین می‌شود و از پی آن، آگاهی اجتماعی و شناخت خویشتن نیز پا به پای هم در اثر ارتباطات ذهنی از طریق کنش‌های متقابل با دیگران به وجود می‌آیند. از این رو مید و سایر پیروان مکتب کنش متقابل نمادین، متوجه جریانات جامعه پذیری آدمی و ساخته شدن شخصیت (Construction of self) می‌شود.

مید با قبول قابلیت‌های ممتاز و توانایی‌های بی‌همتای انسان جدا از جامعه به این موضوع اصرار می‌ورزد که انسان دارای فکر و ذهن (Mind) و خود یا ضمیر (Self)؛ اساساً یک ساخت (Construct) و یک ساختار اجتماعی (Social Structure) است که از تجربه اجتماعی (Social Experience) برخاسته است. از این روی ما می‌توانیم به «خودی» (Self) مستقل و مجردی پی ببریم که برخاسته از تجارب اجتماعی در درون متن جامعه است. بدین ترتیب مید «ذهن» و «خود» را موضوعاتی می‌داند که تنها در جریان تعامل فرد یا زمینه اجتماعی و ارتباطات متقابل (interaction) به‌وجود می‌آیند و لذا از حیث تاریخی بر جامعه تقدم ندارند.

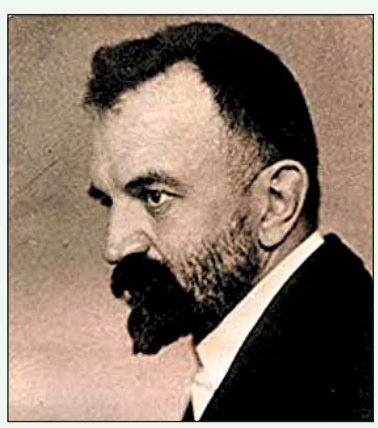

ولی چگونه تعامل و ارتباطات متقابل، قبل از اینکه «ذهن» و «خودی» وجود داشته باشند حادث می‌گردند؟ مید دلیل می‌آورد که توانایی و قابلیت انسان جهت کنش متقابل یک هدیه بیولوژیکی و خاص نوع‌برتر حیوانات یعنی انسان است. مید همچنین به عامل زبان و قدرت سخنوری (speeking) انسان اشاره می‌کند و عقیده دارد انسان تنها موجودی است که با داشتن قدرت تکلم، نه تنها به قابلیت بیولوژیکی خود از تعامل و ارتباط ابعاد تازه‌ای می‌بخشد، بلکه عامل زبان، جریان جامعه‌پذیری را ممکن می‌سازد، با زبان انسان دیدگاه و نکته نظرات دیگران را درونی می‌سازد، با زبان است که کنترل اجتماعی میسر می‌شود و بالاخره از طریق زبان تعامل اجتماعی محقق و منجر به تکوین ذهن (فکر) و پیدایی ضمیر خوداگاه (self-Consciousness) می‌گردد (نگاه کنید: کوزر ۱۹۷۵ رشونبرگ ۱۹۷۸، مید ۱۹۳۴، دوچ و کراوس ۱۹۹۲، اسکفلر ۱۳۶۶، محسنی تبریزی ۱۳۸۸، دیوید چیل۲۰۰۵، جورج ریتزر ۱۹۷۵ و ۲۰۱۱).

منابع فکری و ریشه‌های معرفتی مید

منابع فکری و ریشه‌های معرفت و اندیشه مید متعدد و متنوع است. نحله‌های نظری، جریان‌های فکری و فلاسفه اجتماعی متعددی در تکوین افکار و آراء مید تأثیر به‌سزا داشته‌اند:

نخست؛ نظریه لامارک در رابطه با این مسأله که فهم رفتار ارگانیسم، تنها در سایه تطابق آن با محیط امکان‌پذیر است و محیط عامل اصلی و موثر در تکوین رفتار ارگانیسم است.

دوم؛ داروینیسم اجتماعی و تز تکاملی داروین که ناظر بر دگرگونی، تطور و تکامل گونه‌های زیستی است و این‌که هیچ چیز پایدار نیست مگر خود فراگرد و ارگانیسم و محیط که به‌گونه‌ای متعامل تعیین کننده هستند

سوم؛ مکتب پراگماتیسم و فلسفه اصالت عمل که معتقد است اولا آگاهی و شعور همواره جستجوگر و هدفدار بوده و به‌صورت ابزاری جهت تطابق با محیط، که به‌کار می‌رود. از این رو درک، امری انتخابی است. ثانیاً واقعیت حقیقی «آن بیرون» در دنیای واقعی وجود ندارد، با عمل در جهان زیسته و واقعی، نسبت به آن است که خلق و پدیدار می‌شود. ثالثاً انسان‌ها معرفت و دانش خود را در باب جهان، بر اساس آنچه معلوم شده برایشان نافع و سودمند است به‌خاطر سپرده و بنا می‌کنند و آنچه را که بی‌فایده و ناکارآمد است کنار می‌گذارند.

رابعاً انسان‌ها پدیده‌ها و امور مادی و اجتماعی را مطابق کاربردشان تعریف و تفسیر می‌کنند. خامساً اگر انسان‌ها در پی شناخت کنشگران‌اند لازم است شناخت خود را بر پایه آنچه انسان‌ها عملاً در جهان انجام می‌دهند بنا کنند. بدین ترتیب مکتب پراگماتیسم بر تعامل کنشگر با جهان پیرامون، مشاهده کنشگر و زیست جهان به صورت فرایندهای پویا و(نه ساختارهای ایستا) و اهمیت توانایی کنشگر در تفسیر دنیای اجتماعی تأکید می‌کند.

مید همچون دیگر پراگماتیست‌ها نظیر جمیز و دیویی معتقد بود معنای جمله را باید در نتایج عملی که آن جمله به بار می‌آورد جستجو کرد. آنچه را که باید از این سخن دریافت، اهمیتی است که پراگماتیسم به نقش و اصالت عقل، تعقل و خردورزی (contemplation) می‌دهد. مید از این نظر به طور محسوس از مگ دوگال واضع نظریه «منشاء غریزی رفتار» که خود تحت تأثیر نظریه داروین قرار داشت، فاصله گرفت. مک دوگال در تفسیری که از تکامل به دست داد، عمدتاً به تعیین کننده‌های ژنتیکی و خودبخودی، غیر ارادی و غیرعقلانی رفتار تکیه می‌کرد. برای مید، یکی از خصوصیات ممتاز و خاص انسان، توانایی او در تغییر جریان تکامل به مدد توانمندی‌ها و قدرت اندیشه و تعقل خود و هدایت این جریان است (و به نقل از دوچ و کراوس: ۱۹۹۲: ۱۹۸).

چهارم؛ روان‌شناسی کارکردی (Functional psychology) که معتقد است تفکر بصورت انعکاسی نمودی از رفتار تطبیق شده است.

مید با تلفیق نظریات پراگماتیست‌ها و فانکشنالیست‌ها این نظریه را مطرح کرد که حیات ارگانیکی خصوصیتی فعال (Active) داشته و ارگانیسم صرفاً به محرک‌ها عکس‌العمل نشان نداده، بلکه به انتخاب محرک‌ها در ضمن جریان مداوم فعالیت مبادرت می‌ورزد.

پنجم؛ سنت مذهبی استقلال طلبانه نیوانگلندی که بر اصالت آدمی و ماهیت خودمختار و مستقل انسان تأکید می‌ورزید و بر مسئولیت اجتماعی و وظیفه اخلاقی آدمی نسبت به اجتماع اصرار داشت.

ششم؛ فلسفه کانت و آراء برخی از ایده‌آلیست‌های رومانتیست آلمانی نظیر فیخته، شلینگ و هگل که بر فراگرد و دگرگونی تأکید دارد و به دنبال کشف و شناسایی آزاد و مسئول خودمطلق و من فراگذرنده به عنوان آفریننده جهان انسانی است.

به نظر این فلاسفه «ما» ((We) به‌عنوان «خودهایی» (As Selves) تعیین می‌کنیم که جهان چیست؟ مید با تغییر این نظر ایده‌آلیستی، معتقد است که برای «ما» به عنوان «خودها» (For us as the selves) تعیین می‌شود (نگاه کنید: Coser, 1977: 349).

هفتم؛ مکتب رفتار واتسون و رفتارگرایی روان‌شناختی که بر رفتار کنونی و قابل مشاهده افراد تکیه داشت و کانون توجه خود را به محرک‌های برانگیزاننده پاسخ متمایل می‌ساخت.

رفتارگرایی واتسون، با رد سهم خصوصیت اجتماعی، کارکرد نمادی و منتفی دانستن خصوصیات فردی و قلمرو مشاهدات خود افراد(که مختص هر یک از آنهاست) می‌کوشید نقش ذهن کنشگر را در برخورد با محیط کنار بگذارد.

پیشخوان
Pishkhan.com

پیشخوان Pishkhan.com

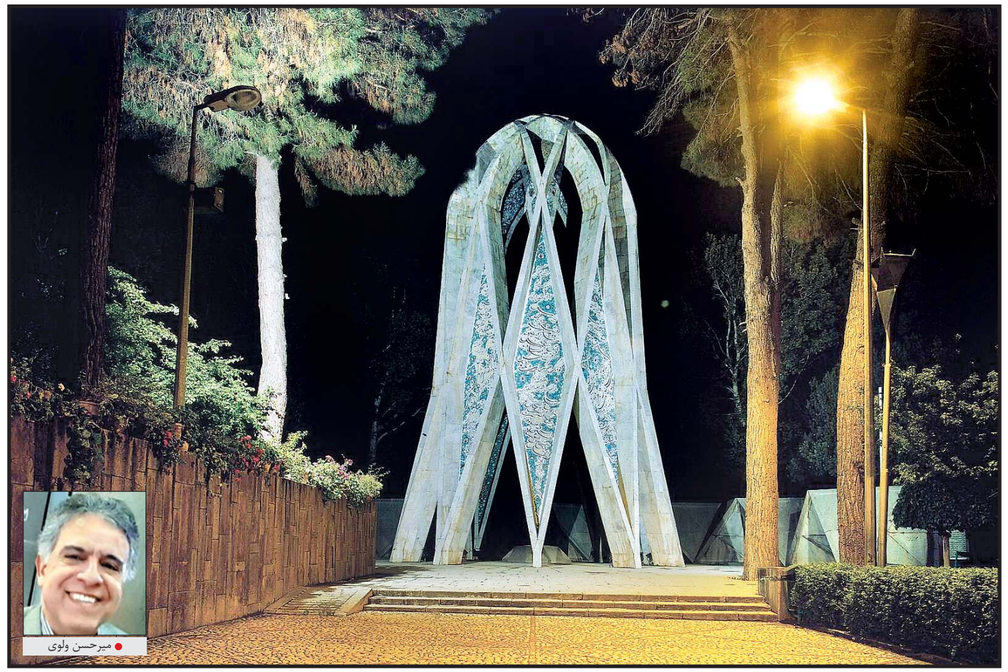

میرحسن ولوی

نگاهی دوباره به حکیم عمر خیام

در تاریخ ادبیات ایران مواردی یافت می‌شود که بر اثر اشتباهی کوچک در نقل سخنی یا خوانش غلط یا نوشتاری که به درستی استنساخ نشده است،نکته ای،شعری و یا واقعه ای به شخص دیگری انتساب یافته است که سهوا خشت اول بنایی کج نهاد شده و تا ثریا همچنان کج می‌رود. البته باید افزود که گویش و بیان عمومی‌در دامن زدن به این قبیل موضوعات نقشی بسزا دارند و صد البته در دوران ما که میدان تاخت و تاز، از آن دنیای مجازی است طبعاً این قبیل مسائل و مطالب پر رنگ‌تر و پر بسامدتر نشر پیدا می‌کنند.

مثلا بارها و بارها در نوشته های غیر پژوهشی و به دور از تحقیق می‌خوانیم که حافظ معشوقه ای به نام شاخ نبات داشت که به دنبال آن معجزه ای رخ داد و او یکباره شاعری شد توانا یا عطار نیشابوری در دیداری که با پدر مولانا و فرزندش داشت،کتاب اسرار نامهٔ خود را به جلال الدین محمد بلخی تقدیم کرد و گفت که زود باشد که این کودک آتش در سوختگان عالم بزند.

اشعار و مطالبی بسیار به مولانا و حافظ منتسب می‌کنند که اساسی ندارند اما همچنان و بی پروا تکرار و منتشر می‌شوند.نمونه ای دیگر انتساب نوروزنامه که موضوع آن پیدایش جشن نوروز و آدابش است به عمر خیام نیشابوری که به گمان من غلطی است مشهور.[۱]

موضوع این مقاله مردود دانستن انتساب رباعیاتی است به حکیم عمر بن ابراهیم خیام[۲] نیشابوری ریاضی دان، فیلسوف و اخترشناس که نویسندهٔ کتاب مهم جبر و مقابله بوده است.

این انتساب غلط در طول چند صد سال گذشته همچنان نوشته و تکرار و پراکنده می‌شود. انتساب رباعیاتی چند به خیام فیلسوف و ریاضی‌دان به ویژه از زمانی شهرهٔ آفاق شد که ادوارد فیتز جرالد انگلیسی(درگذشتهٔ ۱۸۸۳میلادی) در سال ۱۸۵۹ میلادی[۳] برخی از آن رباعیات را به نام خیام ترجمه و در اروپا منتشر کرد و بعدها به زبان‌های مختلف نیز ترجمه شد و در این میان ایرانی ها بیشتر به خود بالیدند و در دامن زدن به آن کوتاهی نکردند.

در حالی که واقعیت آن بود که شخصی به نام «علی بن محمد خلف خراسانی»[۴] مشهور به خیام چند رباعی در طول حیات خود که از قضا با دوران زندگانی خیامی‌ریاضی دان حدوداً همزمان بود سرود که هیچ ارتباطی با یکدیگر نداشتند،این رباعیات به تدریج در نوشته ها و تذکره ها(یادنامه ها) رسوخ کردند و چون این خلف خیام آنچنان مشهور نبود بنابراین رباعی ها به نام شخص شاخصی به نام عمر خیامی‌نیشابوری ضرب شد و البته بعدها به تدریج هر رباعی سروده شدهٔ دیگری که توسط اشخاص ناشناخته ای به ذهن و زبان می‌آمد به دلیل اشتراک در سبک و مضمون بر دوش خیام مشهور نهاده می‌شد و اینگونه خشت اول کج نهاده شد و اکنون این رباعی ها که بیشترشان را باید رباعیات سرگردان نامید،بالغ بر هزار مورد شده است و همچنان به نام حکیم مورد نظر تبلیغ و منتشر می‌شود.[۵]

نگاهی گذار به زندگی حکیم عمر خیامیِ فیلسوف و ریاضی‌دان

غیاث الدین ابوالفتح عمر خیامی‌نیشابوری در حدود ۴۳۹ قمری متولد و در حدود ۵۱۷ قمری درگذشت.آرامگاه او در محوطهٔ مزار امام زاده محروق زیدی،در شهر نیشابور است و استاد معمار معاصر هوشنگ سیحون، بنایی زیبا برای آن طراحی و اجرا کرده است.

تحصیلات خیام در خراسان،اصفهان و ری سپری شد. از استادان او می‌توان از امام موفق نیشابوری، امام الحرمین جوینی و احتمالا از ابن سینا(غیر مستقیم) نام برد.

خیام در ۳۰ سالگی به دستور جلال الدوله ملکشاه سلجوقی،توسط وزیر او که خواجه نظام الملک بود به اصفهان احضار شد تا با ریاست گروهی از دانشمندان به کار اصلاح گاهشمار یا تقویم اقدام کند که بعدهااین اثر مهم، به تقویم جلالی مشهور شد.[۶]

خیام در سال ۴۶۷ قمری کتاب جبر و مقابله را نوشت و در ۴۷۰ قمری شرح مشکلات اقلیدس را تالیف کرد و در ۴۷۲ قمری خطبهٔ ابن سینا در توحید را به فارسی ترجمه کرد و کتاب‌های دیگرش را به ترتیب نوشت که تعداد قابل توجهی از آن‌ها به دست ما رسیده است.

خیام در خراسان صاحب مقام و منزلتی بود و در حد یک وزیر منطقه ای نفوذ کلام و عمل داشت بطوری که سنایی غزنوی،از وی در بارهٔ اجحافی که در نیشابور به او رفته است استمداد و یاری طلبیده است.[۷]

از مجموع نوشته های برجای مانده می‌توان چنین استنباط کرد که عمر خیامی‌ازدواج نکرد و خانواده ای تشکیل نداد.[۸]

خلط میان خیامی‌ریاضی دان با خیام رباعی سرا در پایان سدهٔ ششم و آغاز سدهٔ هفتم قمری رخ داده است و طبعا آیندگان نسبت به این خلط و مشکل حساسیت لازم را نداشته و موضوع بدون توجه به اصل و اساس کار به ویژه پس از دوران ایلغار مغولان و تیموریان که فضایی مملو از بی مسئولیتی و شادخواری را بر زندگی ایرانیان تحمیل کرد، ادامه یافت و در زبان و ذهنیت عموم مردم جای خود را باز کرد.[۹]

اما موضوع انتساب رباعیات به خیامی‌حکیم با نام مختصر خیام از هنگامی‌اوج گرفت که ترجمهٔ انگلیسی رباعیات توسط فیتز جرالد در انگلستان منتشر شد و متعاقب آن ایرانیان اهل اندیشه پیش از آنکه توجه به صحت انتساب رباعیات به عمر خیامی‌فیلسوف و ریاضی دان را مورد بررسی و کنکاش قرار دهند، بیشترین همت خود را صرف تشخیص رباعی های اصل از نا اصل کردند و اصل و اساس موضوع بکلی به فراموشی سپرده شد.

علامه قزوینی در بارهٔ آن رباعیات و نقش فیتز جرالد چنین می‌نویسد:

«...شهرت خیّام در اروپا و به ویژه در انگلستان و امریکا به مراتب بیشتر از شهرت او در وطن خود یعنی ایران می‌باشد و علت عمدهٔ این اشتهار فوق العاده آنست که یکی از مشاهیر و اعاظم شعراء انگلیس موسوم بادوارد فیتز جرالد رباعیّات عمر خیّام را باشعار انگلیسی که در نهایت سلامت و عذوبت است و در فصاحت لفظ و بلاغت معنی تقریبا معادل اصل فارسی آنست ترجمه نموده و در سنهٔ ۱۸۵۹ در لندن منتشر ساخت و این ترجمه چنان مطبوع طباع خواصّ و چندان قبول عامّه به هم رسانید که پس از آن چندین مرتبه کرّهٔ بعد اخری و مرّهٔ بعد اولی در انگلستان و امریکا طبع شد و نسخ آن بزودی تمام گردید و جمعی کثیر از ادبا و فضلا بترجمهٔ رباعیّات او پرداختند و بسیاری دیگر به تقلید و سبک رباعیات خیّام رباعیّات ساختند و طبع نمودند باندازهٔ که می‌توان گفت از حیّز احصا بیرون است ...»[۱۰]

در سالهای گذشته برخی از پژوهشگران و به ویژه استاد محیط طباطبایی این موضوع را به میدان نقد برده و آن را مورد کنکاش قرار دادند اما ظاهرا دیواری که بر اساس خشتِ کج اولیه بنا نهاده شده بود ستبرتر از آن بود که فرو ریزد یا رخنه ای در آن ایجاد شود.

تلاش راقم این سطور در مطالبی که ارائه خواهد کرد، بر این اصل استوار است که ایرانی ها نباید نگران فرو ریزش این توهم بزرگ باشند چرا که اولا رباعیات خیام و افتخار آن اندیشه های پرسشگر برای یک ایرانی همچنان باقی خواهد ماند اما نه به نام حکیم عمر خیامی‌فیلسوف و ریاضی دان،بلکه به نام صاحب و سرایندهٔ اصلی آن یعنی بطور خلاصه «علی خیام خراسانی».

اکنون مواردی که نویسندهٔ این مقاله بر اساس یافته‌ها و پژوهش‌های مستند به آنها دست یازیده است به شرح زیر ارائه می‌نماید:

عروضی سمرقندی در کتاب بسیار مهم چهار مقالهٔ نظامی عروضی که در سال ۵۵۱ هجری قمری تالیف کرده است و شاید اولین اثر کهنی باشد که از خیامی‌نیشابوری نام برده شده است،سخن از ملاقات و دوستی با وی دارد.سمرقندی مطالب مربوط به خیامی‌را نه در بخش تراجم احوال شاعران که در بخش مربوط به دانشمندان آورده و هیچ شأن ادبی و شعری برای خیامی‌قائل نیست.

«در سنهٔ ستّ و خمس‌مایه[۵۰۶] بشهر بلخ در کوی برده فروشان در سرای امیر بو سعد جره خواجه امام عمر خیّامی و خواجه امام مظفّر اسفزاری نزول کرده بودند و من بدان خدمت پیوسته بودم در میان مجلس عشرت از حجهٔ الحقّ عمر شنیدم که او گفت گور من در موضعی باشد که هر بهاری شمال بر من گل‌افشان می‌کند مرا این سخن مستحیل نمود و دانستم که چنویی گزاف نگوید چون در سنهٔ ثلثین[۵۳۰] بنشابور رسیدم چهار سال بود تا آن بزرگ روی در نقاب خاک کشیده بود و عالم سفلی ازو یتیم مانده و او را بر من حقّ استادی بود آدینهٔ به زیارت او رفتم و یکی را با خود ببردم که خاک او بمن نماید مرا به گورستان حیره بیرون آورد و بر دست چپ گشتم در پایین دیوار باغی خاک او دیدم نهاده و درختان امرود و زردآلو سر از آن باغ بیرون کرده و چندان برگ شکوفه بر خاک او ریخته بود که خاک او در زیر گل پنهان شده بود و مرا یاد آمد آن حکایت که به شهر بلخ ازو شنیده بودم گریه بر من افتاد که در بسیط عالم و اقطار ربع مسکون او را هیچ جای نظیری نمی‌دیدم ایزد تبارک و تعالی جای او در جنان کناد بمنّه و کرمه، »[۱۱]

بعد از چهار مقاله عروضی،کهن ترین اثری که نامی‌از خیامی‌نیشابوری به میان آمده است، اشعار خاقانی شیروانی است که در سال ۵۹۵ قمری درگذشته است. او در یکی از قصاید خود شخصی را در علم هم رتبهٔ عمر خیامی‌دانسته است و طبعا شأن شاعری برای او قائل نگردیده است:

«زان عقل بـــدو گفت که ای عمّر عثمان
هم عمّر خیّامـــی و هم عمّر خطّاب

یعنی هم در علم دارای اوّلین رتبه مانند عمر خیّامی‌و هم در عدل صاحب نخستین درجه می‌باشی،مانند عمر بن خطّاب (دومین از خلفای راشدین).»

عبدالرحمن خازنی که در کار گاهشماری با عمر خیامی‌همکاری می‌کرد و ظهیرالدین بیهقی(ابن فُنْدُق) که مورخ بود و با عمر خیامی‌دوستی داشت و همچنین امام اسفزاری؛ نیز که در کار تقویم جلالی یار و همکار عمر خیامی‌بود و با یکدیگر دیدار و گفتگوها داشته‌اند، هیچ‌کدامشان از عمر خیامی‌به عنوان شاعر و یا رباعی سرا یاد نکرده‌اند.[۱۲]

کتاب معتبر و از قضا اولین تذکرهٔ مهم به زبان فارسی کتاب لُباب‌الألباب[۱۳] عوفی است که در حدود ۶۱۸ قمری نوشته شده است و حاوی شرح حال شاعران سدهٔ سوم تا سدهٔ ششم قمری می‌باشد. موضوع این کتاب شرح حال شاعران نامدار ایرانی و نقد آثار آنها است اما هیچ سخن و مطلبی از عمر خیامی‌به میان نیاورده است در حالیکه اگر خیامی‌شاعر بود و اشعاری سروده بود بطور حتم در این کتاب مهم از او سخن می‌رفت و اشعارش درج می‌شد.[۱۴]

تذکره‌الشعرا که نوشتهٔ دولتشاه سمرقندی است و از مهم‌ترین تذکره های شاعران و نویسندگان ادبی و برخی دانشمندان است، از حکیم عمر خیام نیشابوری سخن به میان آورده است اما نه به عنوان شاعر بلکه به نام دانشمندی که نجوم را خوب می‌دانست و نیز چگونگی رابطه اش با خواجه نظام الملک. بدیهی است چنانچه هر گونه شعر و رباعی از خیامی‌صادر شده بود می‌بایست در تذکره الشعرا درج می‌شد.[۱۵]

شاید در اولین جایی که از خیامی یا خیام با دو رباعی سخنی به میان آمده است،کتاب «مرصاد العباد من المبدا الی المعاد» اثر نجم‌الدین رازی به زبان فارسی باشد که در قرن هفتم قمری نوشته شده است. نجم الدین رازی دربارهٔ دیدگاه عمر خیام که فلسفی است مطالب انتقادی آورده و در ذیل آن مطلب، دو رباعی می‌آورد که اساسا تصریحی بر انتساب آن دو رباعی به حکیم عمر خیامی(ریاضی دان) نیست، بلکه ضمن انتقاد از فلسفیون می‌نویسد: در برابر تفکرات خیام نیز باید این بیت ها را آورد که معادلی است برای اندیشه های فلسفی وی و امثال او.

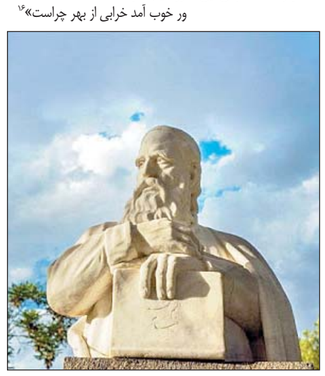

عین مطلب نجم الدین رازی چنین است:

«بیچاره فلسفی و دهری و طبایعی که ازین هر دو مقام محرومند و سرگشته و گمگشته، تا یکی از فضلا که به نزد ایشان به فضل و حکمت و کیاست معروف و مشهورست و آن عمر خیام است از غایت حیرت در تیه ضلالت او را چنس این بیت‌ها می‌باید گفت و اظهار نابینایی کرد:

در دایـــره‌ای کامـــدن و رفتن ماســـت
او را نه بدایت نه نهایت پیداســـت
کس مـــی نزند دمی درین عالم راســـت
کاین آمدن از کجا و رفتن به کجاست؟

***

دارنـــده چو ترکیـــب طبایع آراســـت
باز از چه قِبَل فکندش اندر کم و کاست
گر زشت آمد پس این صور عیب کر است
ور خوب آمد خرابی از بهر چراست»[۱۶]

کتاب مهم دیگر «نزهه الارواح و روضهٔ الافراح فی تواریخ الحکماء» شَهرزوری است که اثرش را در میان سال‌های۶۱۱ – ۵۸۶ قمری تألیف کرده است. شهرزوری دربارهٔ عمر خیام چنین می‌نویسد:

«نیشابوری به حسب اصل و مولد، و او نظیر ابو علی بود در فنون علم حکمت، الا آنکه بد خلق بود، و از آن مرم تردد اهل علم پیش او کمتر بود. کتابی را در اصفهان هفت مرتبه به نظر در آورده، و همه را حفظ نمود، چون به نشابور رجوع نمود از لفظ خود آن کتاب را نوشت، و به نسخه اصل مقابله کرد [ند] اندک تفاوتی پیدا شد.در تعلیم و تصنیف ضَنَّت می‌نمود. و او را مختصری هست در طبیعیات و رساله در وجود و رساله در کون و تکلیف و او عالم بود به فقه و لغت و تاریخ.

روزی عمر خیام پیش عبد الرزاق وزیر در آمد، امام قاریان ابو الحسن الغزال پیش او بود، و در اختلاف قرائت مباحثه داشتند.وزیر گفت به دانایی رسیدیم، و عمر خیام را از آن سؤال کرد. عمر اختلاف قراء را مذکور ساخت، و علت هر یک را بیان کرد، قرائت شاذه را ذکر کرد با سبب آنها، و یک وجه را تفضیل کرد.

غزالی گفت: حق سبحانه و تعالی مثل تو علما را زیاده گرداند، به درستی که ما گمان نداریم که احدی از قراء مثل این حفظ نموده باشد چه جای حکماو اما اقسام حکمت از ریاضیات و معقولات در خزانه خاطر او بود.... حکایت می‌کنند که عمر به خلال طلا دندان پاک می‌نمود، ایجاب شفا را مطالعه و تأمل می‌نمود، و چون به فصل واحد و کثیر رسید خلال را در میان ورق نهاد و برخاست و نماز گزارد و وصیت کرد، دگر چیزی نخورد و نیاشامید. چون نماز را ادا نمود سجده کرد و در سجده گفت: «اللهم انی عرفتک علی مبلغ امکانی، فاغفرلی، فان معرفتی ایاک وسیلتی الیک». یعنی خدایا به درستی که من شناختم تو را به قدر و اندازه‌ای که ممکن بود مرا، پس بیامرز مرا که شناخت من وسیله آمرزش منست به سوی تو. و رحلت نمود.»[۱۷]

از آثار مهم و کهن دیگری که از خیام نام می‌برد «آثار البلاد و اخبار العباد» زکریای قزوینی است. وی عمر خیام را فیلسوف و ریاضی دان می‌خواند و هیچ شأن شاعری و رباعی سرایی برای او قائل نیست:

«از حکیمان که بدانجا منسوبند عمر خیام است. فیلسوفی عارف به دانش‌های گوناگون بویژه ریاضیات بود و به روزگار ملکشاه سلجوقی می‌زیست. سلطان بودجه‌ای در اختیار او نهاده بود تا ابزار رصد خانه فراهم ساخته به رصد ستارگان پردازد لیکن با مرگ این شاه، کار انجام نشده ماند.آورده‌اند که چون در برخی از رباطها فرود آمد و ساکنانش از بسیاری پرندگان آنجا که فضولاتشان لباس‌ها را پلید می‌سازد شکوه نمودند، وی نمونه‌ای از آن پرندگان، با گل ساخت و بر یکی از کنگره‌های رباط نهاد و آمدن پرندگان، از ترس آن کاهش یافت.»[۱۸]

کتاب مهم «نفحات الانس من حضرات القدس» که به نثر فارسی توسط عبدالرحمان جامی‌در ۸۸۳ قمری نوشته شده است و حاوی شرح حال شاعران می‌باشد، هیچ سخنی از خیام شاعر به میان نیاورده است.[۱۹]

در کتاب مهم سخن و سخنوران که از آثار مهم استاد بدیع الزمان فروزانفر است و موضوع کتاب دربارهٔ شعرای بزرگ ایران است هیچ سخنی از خیام شاعر به میان نیامده است.اینجانب فکر می‌کنم ماجرای رباعیات خیام برای استاد فروزانفر نیز دارای ابهام و شاید موضوعی حل نشده باقی مانده بود وگرنه امکان نداشت که از قلم چنان استادی رباعیات منسوب به خیام فراموش شود.[۲۰]

موضوع مهم دیگر آن است که در آثار شعرای بزرگ ایران مانند،سنایی،ناصر خسرو،نظامی،عطار،سعدی،مولانا و حافظ هیچ اشاره و سخنی از خیام و یا رباعیات او در میان نیست و این نمی‌تواند تصادفی بوده باشد زیرا حکیم عمر خیامی(خیام) دانشمند برجسته بود اما شاعر و رباعی سرا نبود.

نکتهٔ حائز اهمیت دیگری که باید بدان اشاره کرد،توافق و تجانسی است که می‌بایست میان آراء و اندیشه های یک متفکر و آثار باقی مانده از او به دست باشد یا حداقل رنگ و بوی اندیشه های شخصیت مورد نظر در آثار و نوشته ها و حتی شاگردان او متجلی و متبلور شده باشد. برای مثال عین القضات همدانی از شاگردان عمر خیام نیشابوری بود.آیا هیچ توافق و تفاهم و وجه اشتراکی میان اندیشه های غالب بر رباعیات مشهور و مورد بحث،با آثار عین القضات می‌توان یافت؟ نه تنها مجاورت فکری میان آن دو نیست بلکه بعضا ۱۸۰ درجه با هم در تضاد و تخالف هستند.از سوی دیگر می‌دانیم که از عین القضات همدانی اشعاری باقی مانده است که به هیچ وجه با روح رباعیات خیام قابل جمع نیستند.اگر گفته شود که بر ملا کردن رباعی های استاد بر شاگرد فرض نبوده است،باید جواب گفت که شخص عین القضات در آشکار گویی و بیان مطالب تا آنجا پیش رفت که جان خود را بر آن گذاشت و طبعا این نظر مورد پذیرش چنین فردی نمی‌توانست باشد.

گذشته از همهٔ اینها باید افزود که ساختار فکری و اندیشه های عمر خیامی‌فیلسوف که در آثار برجای مانده ذش موج می‌زند با مفاهیم رباعیاتی که به وی منسوب کرده اند تضاد و اختلاف اساسی و ماهیتی وجود دارد.

خیامی‌فیلسوف و ریاضی دان که مشرب فکری ابن سینا را دنبال کرده است،با روح اندیشه های رباعیات به هیچ وجه قابل جمع نیست و این خود به تنهایی نشان می‌دهد که اندیشمندی چون عمر خیامی‌نیشابوری نمی‌توانسته است رباعیاتی بسراید که با وقار و ساحت فکری وی در تزاحم و تخالف باشد.[۲۱]

در پایان جمله ای از دکتر محمد علی موحد در بارهٔ خیام می‌آوریم که حسن ختامی‌باشد بر این مقال:

« ... خیام، شاعر رباعی‌گوی اصلاً برای کسی مطرح نبود و آن خیام مورد تکریم و بزرگداشتِ خاص و عام، خیام حکیم و عالم و منجم بود که به روایت بیهقی یا شمس‌الملوک،خاقان بخارا بر یک تخت می‌نشست و مقرب ملکشاه سلجوقی بود و سرانجام نیز در حال سجده و مناجات پس از نماز عشا جان به جان آفرین تسلیم کرد.»[۲۲]

بنابر مطالبی که ارائه شد شاید بتوان چنین نتیجه گیری کرد:

شخص «عمر خیامی‌نیشابوری» ریاضی دان و فیلسوف و ستاره شناس که طراح تقویم جلالی بود،هیچ شان شاعری نداشت و رباعیات معروف از او نیست.[۲۳]

شاعر رباعیات مشهور شخصی است به نام «علی بن محمد خیام خراسانی» که اگر افتخاری برای رباعیات اولیهٔ او و رباعیات افزودهٔ بعدی قائل هستیم همچنان می‌تواند پابرجاست باشد اما بدانیم که اینها ربطی به حکیم عمر خیامی‌ندارد.

پی نویس:

۱ – در حال حاضر معلوم شده است که نوروز نامه به احتمال قوی متعلق به عبدالرافع هروی است. عوفی در کتاب لباب‌الالباب از عبدالرافع هروی نام برده و نوشته است که وی نوشته ای به نام رسالهٔ نوروزیه تالیف کرده است. نک.حکیم عمر خیام،علیرضا ذکاوتی قراگزلو،ص۱۲.

۲ – خیام در لغت عرب یعنی خیمه دوز که برابر فارسی آن چادر دوز می‌شود. این لقب نشان از آن دارد که پیشینیان خیام به کار چادر دوزی اشتغال داشتند. متذکر می‌شود که نام کامل و درست خیام مشهور « ابو الفتح عمر بن ابراهیم الخیّامی النّیشابوری» است و بطور خلاصه خیامی و نه خیام منتهی از آنجایی که او به خیام شهره است ما نیز بطور معمول خیام را بکار می‌بریم.نک.چهارمقالهٔ عروض،بخش‌تعلیقات،ص۴۸۹.

۳ – کسی که رباعیات خیام را به فیتز جرالد انگلیسی معرفی کرد شخصی بود به نام پروفسور ای.بی.کاول،استاد زبان عربی و سانسکریت دانشگاه کمبریج. فیتز جرالد که خود شاعر بود تعداد ۱۱۰ رباعی به نام خیام منتشر کرداین کار منجر به آن شد که در سال ۱۸۹۲ میلادی انجمنی به نام عمر خیام در لندن تشکیل شود که همچنان ادامه فعالیت دارد؛ نک.رباعیات عمر خیام،حسین دانش،ترجمه و توضیح م.سبحانی،انجمن آثار و مفاخر فرهنگی،ص ۵۹.

۴ – برای آگاهی دقیق از اینکه چه شد که خیامی‌ریاضی دان نامش با خیام ابن خلف در هم آمیخت و اشعار این شاعر به نام آن فیلسوف و ریاضی دان مشهور منتسب شد رجوع کنید به مقالهٔ بسیار ارزشمند استاد محیط طباطبایی تحت عنوان «از عمر خیامی‌حکیم تا علی خیام شاعر»،نشریهٔ گوهر، تیر ۱۳۵۲ شماره ۶.

۵ – نک. مقدمهٔ رباعیات خیام،محمد علی فروغی و مقدمهٔ صادق هدایت بر کتاب ترانه های خیام.

۶ – نک.مقدمه ای بر تاریخ علم،جورج سارتن،ج۱،ص۷۴۳.

۷ – مکاتیب سنایی، نامه‌های ۸ و۹و۱۰،به کوشش نذیر احمد،بنیاد موقوفات دکتر محمود افشار،صص ۲۱۳ – ۲۱۶.

۸ – نک. ۸. رباعیات عمر خیام،حسین دانش،ترجمه و توضیح م.سبحانی،انجمن آثار و مفاخر فرهنگی،ص۹۹.

۹ – نک. به مقالهٔ « از عمر خیامی‌حکیم تا علی خیام شاعر»،محیط طباطبایی،نشریهٔ گوهر، تیر ۱۳۵۲ شماره ۶.

۱۰ – چهارمقالهٔ عروضی سمرقندی،ص ۲۲۲.

۱۱ – چهارمقالهٔ عروضی سمرقندی، صص ۶۲ – ۶۳.

۱۲ – همان ص ص ۱۲۵ به بعد.

۱۳ – کتاب لباب الالباب از روی چاپ پروفسور ادوارد براون با مقدمه و توضیحات علامه محمد قزوینی و سعید نفیسی به چاپ رسیده است.انتشارات هرمس،تهران ۱۳۹۵.

۱۴ – نک.همان.

۱۵ – نک.تذکره الشعرادولتشاه سمرقندی،تصحیح فاطمه علاقه،پژوهشگاه علوم انسانی و مطالعات فرهنگی،تهران ۱۳۸۵.

۱۶ – مرصاد العباد،نجم الدین رازی،به اهتمام محمد امین ریاحی،انتشارات علمی‌فرهنگی،ص۳۱

۱۷ – نزهه الارواح و روضه الافراح(تاریخ الحکماء)،صص ۳۹۴ – ۳۹۶. جالب این است که در پایان متن اصلی تاریخ الحکماء شهرزوری دربارهٔ عمر خیام،مترجم فارسی اثر که مقصود علی تبریزی است‌و در سال ۱۰۷۷ قمری آن را کتابت کرده است‌و رباعی از همان رباعی های مشهور ابن خلف آورد است که ربطی به نوشتهٔ اصلی یعنی تاریخ الحکماء که در قرن هفتم نوشته شده است، ندارد و این یعنی الحاق و انتساب آن شعرها به خیامی‌ریاضی دان بدون دقت لازم!.

۱۸ – آثار البلاد و اخبار العباد،زکریای قزوینی، ترجمه میرزا جهانگیر قاجار،ص ۵۴۹.

۱۹ – نک. نفحات الانس من حضرات القدس،عبدالرحمان جامی،تصحیح محمود عابدی،انتشارات اطلاعات،تهران ۱۳۷۰.

۲۰ – نک.سخن و سخنوران،بدیع الزمان فروزانفر،انتشارات خوارزمی،تهران ۱۳۵۰.

۲۱ – در این باره استاد مطهری چنین اظهار نظر کرده اند:

«... ما در عدل الهی قسمت‌هایی از شعرهای خیام را در همین زمینه نقل کرده‌ایم:

گر بر فلکم دســـت بدی چـــون یزدان
برداشـــتمی من این فلک را ز میان
از نـــو فلکـــی چنـــان همی ســـاختمی
کآزاده بـــه کام دل رســـیدی آســـان

...خود همین خیام رساله‌ای دارد به نام «لکون و التکلیف» که موضوع آن همین است که نظام عالم نظام احسن است، یعنی موضوع رساله فلسفی‌اش ضد همان حرفهایی است که در این شعرها از او نقل شده و نقل می‌شود...»،نک.عرفان حافظ(مجموعه آثار شهید مطهری)، ص ۴۱۰.

۲۲ – نک. خیام در مقالات شمس،محمد علی موحد،نک.سایت شهر کتاب : http://www.bookcity.org/detail/۲۱۷۸۳

۲۳ – لازم به ذکر است که شاید در آینده چند شعر و رباعی، همانطور که برای ابن سینا پیدا شده است‌برای خیامی‌ریاضی دان هم کشف شود، اما سخن در این است که رباعیات معروفی که در قالب کتاب به نام خیام چاپ و منتشر می‌شود از آنِ او نیست .

چامه‌سرای رود و سرود نابینا نبود!

ممکن و شدنی نیست کسی نام رودکی سمرقندی (۳۱۹– ۲۳۷ خورشیدی) را بشنود و ذهن و اندیشه‌اش دور محور دو موضوع و جستار نچرخد و درگیر نشود؛ یکی لقب «پدر شعر پارسی» و دو دیگر «نابینایی» او.

رودکی از نخستین سخن‌سرایان بزرگ و نامی پارسی‌گو است. هرگاه کتاب وزین و غنی و پربار ادبیّات پارسی ورق می‌خورد، یقیناً نام و سخن او جلوه‌گری می‌کند. جایگاه رودکی – که بیش از یک‌هزار و یک‌صد سال پیش می‌زیست– در دفتر شعر پارسی، ویژه است.

نوشتار پیش روی فقط به موضوع نابینایی رودکی پرداخته است؛ نویسنده آرزومند است خوب از پسِ آن برآمده باشد و نوشته‌اش سودمند باشد و مفید فایدهٔ مخاطبان فرمند و فرهیخته قرار گیرد.

خوب به‌یاد دارم آن سال که در دانشگاه پیام نور الیگودرز در رشتهٔ زبان و ادبیّات فارسی پذیرفته شدم و زمان کوتاهی «دانشجو» بودم؛ در نخستین جلسهٔ درس ادبیّات فارسی، استاد– که خوش ندارم نامش را ببرم– تمامی وقت کلاس را به رودکی اختصاص داد برای آشنایی با «پدر شعر فارسی»... هنگامی‌که به مبحث «کوریِ» رودکی رسید، سه نقل قول و پندارینه را از بزرگان ادب پارسی و پژوهندگان تاریخ شعر ایران، بازگو کرد. این‌که؛ یک عده بر این باورند که رودکی در کودکی «سالک» گرفته بود و بر اثر آنْ بینایی خود را از کف داد. دو دیگر بر این عقیده‌اند که از سوی حکومت وقت بر چشمانِ رودکی میل کشید شد. سرانجام شماری دیگر بر این پای می‌فشارند که اصلاً رودکیْ کورِ مادرزاد بوده است.[۱]

از جای برخاستم و خواستم که استاد بگوید کدامین گزینه به حقیقت نزدیک است و اصلاً کدام‌یک خودِ واقعی و راستین است؟

که استاد پاسخی درخور و صریح نداد. مأیوس و دلسرد شدم؛ که چرا فقط باید نظریه‌ها و انگاره‌های این و آن را که شاید ده‌ها و بل صدها سال از آن‌ها سپری شده و غُبار دوران بر آن‌ها نشسته، قرقره کنیم و به‌خوردِ خود و دیگران بدهیم؟! و تکرار و بازگویی و بازخوانی این گفته‌ها و پندارینه‌ها چه سودی دارد و کدام مشکلی را رفع و رجوع می‌کند و کدامین پرسش دانشجوی جوانِ کنجکاو این روزگار را پاسخ می‌دهد؟

از استاد اجازه خواستم فرصتی دهد تا چند کلمه بگویم. او جوانمردی کرد و به من میدان داد. پس چنین عرض کردم:

هر سه دیدگاه و پندارینه را شنیدیم. امّا به نظر منِ کم‌ترین، رودکی کورِ مادرزاد نبوده. چرا که در سروده‌های او از رنگ کم سخن به‌میان نیامده است؛ به‌ویژه گل‌های رنگارنگ. مانند این بیت:

«زلفت دیدم سر از چمان پیچیده
وندر گلِ سرخِ ارغوان پیچیده.»

یک کور مادرزاد هیچ تصوّر و ذهنیّتی نمی‌تواند از رنگ داشته باشد. نوع رنگ برای انسانی که نابینا به دنیا آمده، اصلاً مفهوم و معنایی ندارد. چه‌گونه می‌توان به او فهماند که زرد این است؛ قهوه‌ای آن است و صورتی آن دیگری. حجم و وزن رنگ را می‌تواند لمس کند و بوی آن را حسّ؛ امّا قادر نخواهد بود درک کند که ذات رنگ‌ها چیست. او توانایی این را دارد که انواع گل‌ها را با حسّ شامهٔ خود بو کند و با سرانگشت دست‌هایش هر یک را لمس؛ ولی درک و دریافتی از نوع رنگ گل‌ها نخواهد داشت. [۲] از سویی، رودکی از «دیدن» سخن می‌راند؛ دیدن با چشمِ سر و نه چشمِ دل: «زلفت دیدم».

نیز در این مورد می‌توان به شعرِ او پرداخت؛ آن‌جا که می‌گوید:

«نظر چه‌گونه بدوزم؟ که بهر دیدن دوست
ز خاک من همه نرگس دمد به جای گیاه!»

نمونه‌ای دیگر:

«من و آن جعدموی غالیه‌بوی
من و آن ماهروی حورنژاد.»

یا در جایی دیگر از بینایی خودْ آشکارا سخن به‌میان آورده است:

«در راه نیشابور دهی دیدم بس خوب.»

همچنین:

«سپیدبرف برآمد به کوهسار سیاه.»

آیا چند مورد بالا می‌تواند از شاعری تیره‌چشم و نابینا باشد؟!

دیگر این‌که؛ بر چشم‌های رودکی میلِ سیاست نکشیدند؛ آن‌هم از سوی حکومت وقت. چرا که رودکی اهل مبارزه و مجاهده نبود؛ او آسایش و راحتیِ وابستگی و دلبستگی به دربار پادشاهان را بر هر چیزی مقدّم می‌دانست.[۳] او شاعری بود توانگر و خوشگذران:

«می لعل پیش‌آر و پیش من آی
به یک دست جام و به یک دست چنگ.» [۴]

گویندهٔ این شعرْ دَم را بس غنیمت می‌شمرد و زمان را از دست نمی‌داد و از آن بهره‌های بسیار می‌برد؛ به زبانِ امروزینْ رند و فرصت‌طلب بود!

و سرانجام به نظریهٔ سوّم می‌رسیم: گرفتار آمدن رودکی در کودکی به بیماری سالک و سرایت این بیماری بر دیدگان او. این پندارینه نیز به‌دور از واقعیّت و راستینگی است.

نمی‌دانم بگویم در آن لحظه، سکوتْ کلاس را بلعیده بود یا کلاسْ سکوت را! امّا برق نگاه استاد را خوب دریافت کردم و متوجّه شدم. دوزاری من آن‌چنان‌که باید کج نبود! باری! او سخن این دانشجوی تازه از گرد راه‌رسیده را چندان خوش نداشت...!

نفسم به شماره افتاده بود. از نگاه استاد پی بردم که می‌گوید: «پس چه؟» بدم نیامد بگویم که رودکی را نمکِ دربار پادشاهان سامانی کور کرد؛ امّا تنها گفتم: او در پیری و کهنسالی کور شد.

و نشستم.

چندی بعد– که حالا دیگر دانشجو نبودم و از دانشگاه جدا افتاده بودم– استاد را دیدم: رو به دوربین نشسته بود و از شبکهٔ سراسری داشت برای بینندگان عزیز تلویزیون، چیزهایی از تاریخ ادبیّات می‌گفت...

مایهٔ شوربختی است که پژوهندگان و رودکی‌شناسانْ دربارهٔ کوری رودکی، هنوز که هنوز است خود را از بند حدس و گمان رها نکرده‌اند؛ بل گویا خوشدل هستند به این‌که گمانه‌زنی‌ها را زیر و بالا کنند و در پندارینه‌بافی‌ها

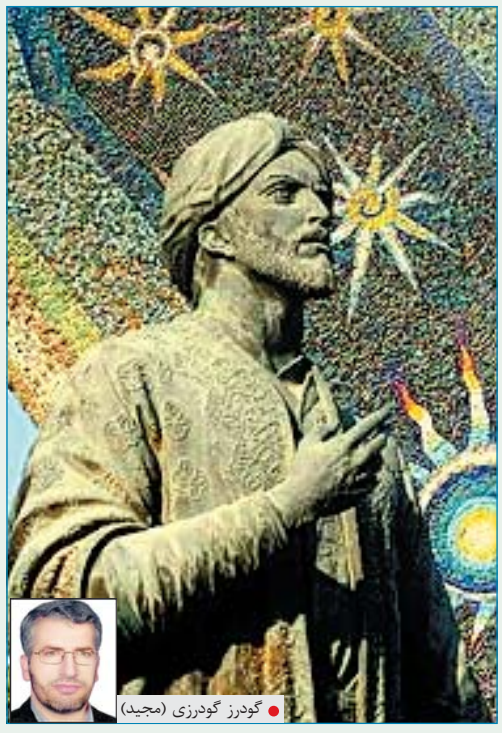
گودرز گودرزی (مجید)

دست و پا بزنند!

باری! رودکی را نمی‌توان «کور» و «اکمه»[۵] – به گفتهٔ سده‌های دور– ؛ «تیره چشم» و «روشن‌بین»[۶] – به گفتهٔ سده‌های نزدیک–؛ و «نابینا» و «روشندل»– به گفتهٔ زمان خودمان– شمرد. چنان‌که پیش‌تر گفته آمد؛ رودکی نه نابینای مادرزاد بود و نه در جوانی سرِ پُربادی داشت که کلّه‌اش بوی قرمه‌سبزی بدهد تا از سوی دلواپسانِ(!) وقت، سرش را زیر آب کنند و بر چشم‌هایش میل بکشند و جهان را برای او تیره و تار کنند.[۷] او در سال‌های واپسین زندگی‌اش، دچار ضعف و سستی بینایی و چندی بعد، نابینا شد. چنان‌که بسیاری به‌جهت کهولت سنْ و نیز به دلیل‌هایی چند ـ ازجمله بیماری دیابت و قند ـ گرفتار سستی بینایی می‌شوند و رفته‌رفته نور چشمان خود را از کف می‌دهند.سخن پایانیِ این کوتاه‌نوشته این که؛ از کجا معلوم که رودکی رودنوازِ آوازخوان[۸] – آن خنیاگر دربار باشکوهِ ادب و فرهنگ‌دان سامانی– که یک عمر خوش بود و ثروتمند و خُرّم زیست و در میان صدها کنیز و غلام‌بچّه[۹] می‌چرخید و هر روز به شمار سکه‌های زر و سیمش افزوده می‌شد؛[۱۰] در پایان زندگی، گرفتار بیماری قند خون نبوده و زورِ این بیماری به فروغ دیدگانش نچربیده باشد...؟!

این نکته را هم یادآور شوم که؛ چون رودکی یک عمر در ناز و بی‌نیازی زیست و با مِی و ساز دمساز بود و دَمی بی‌یار نبود[۱۱] ، به هنگام پیری و نابینایی، سینه چاک می‌کرد و بی‌تابی از خود نشان می‌داد؛ شکوه‌ها می‌کرد و ناله‌ها سرمی‌داد؛ و از این‌که «ماهرویان» به او اعتنایی نمی‌کردند، سخت دلگیر و آزرده‌خاطر بود. بخوانید!

«تو رودکی را ای ماهرو! کنون بینی
بدان زمانه ندیدی که این چنینان بود
بدان زمانه ندیدی که در جهان رفتی
سرودگویان، گویی هزاردستان بود»

نیز:

«نه چنانم که پیش از این بودم
یارکی داشتم به‌بر هر دم»[۱۲]

توگویی رودکی خود را جدا از همه می‌دید و نامیرایی جسم و تن خود را باور داشت؛ به گونه‌ای که پیری و مردنْ کجا می‌توانند نزدیکش شوند! وی– باوجود ۸۲ سال زندگی– باور نمی‌کرد که فرجامش مانند هر موجود ذی‌جانی دیگر، پیری، بیماری و آخرسر مرگ خواهد بود.

.....

***زیرنویس‌ها:**

۱. از میان آن جمع می‌توان به «محمد عوفی» صاحب کتاب «لباب‌الالباب» اشاره کرد. او که در سدهٔ ششم و هفتم هجری می‌زیسته، این چنین نوشته است: «از مادر نابینا آمده.» همچنین بر همین سیاق، «ابوحیان توحیدی» در کتاب «الهوامل و الشوامل» گفته است: «رودکی را که اکمه بود و از مادر کور بزاد.»

۲. قدرِ مسلّم این است که نابینایان مادرزادی هیچ چیز نمی‌بینند، امّا کسانی که پس از مدتی نابینا می‌شوند ممکن است با لمس کردن اشیاء گوناگون، رنگ‌های آن‌ها را به درستی شناسایی کرده تشخیص بدهند و حتّا به‌گونه‌ای چیزهایی مثل رنگ را ببینند. چنان‌که در سایتی آمده بود: «یک بانوی نابینای کرمانی می‌تواند با سرانگشتان دستانش، طرح‌ها و رنگ‌ها را ببیند و آن‌ها را به‌خوبی تشخیص دهد.» (خبرگزاری فارس– ۱۳۹۶/۶/۶) ولی باید دانست که او نابینای مادرزاد نبوده، بل در ۲۷ سالگی بینایی خود را از دست داده است.

۳. رودکی فقط یک شاعر درباری نبوده؛ بل ندیم پادشاهان نیز بوده است؛ چنان‌که آمده است: «این نکته هویداست که نام رودکی و نام نصربن احمد [سامانی]، همیشه قرین یک‌دیگر است.»

۴. برای نمونه بخوانید: «شاد زی با سیاه چشمان، شاد/ که جهان نیست جز فسانه و باد/ ز آمده شادمان بباید بود/ وز گذشته، نکرد باید یاد/ باد و ابر است این جهان فسوس/ باده پیش‌آر؛ هر چه بادا بادا!»

۵. «اکمه بود:... بصر نداشت اما بصیرت داشت... چشم ظاهر بسته داشت، اما چشم باطن گشاده.» (محمّد عوفی؛ «لباب الالباب»)

۶. «اشعار پند و زهد بسی گفته است/ این تیره چشم شاعر روشن‌بین.» (ناصرخسرو)

۷. پافشاری برخی شاعران و نویسندگان و تاریخ‌نگاران بر این نکته که بر چشم‌های رودکی میلِ حکومتی کشیدند، بسی سست و بی‌بنیاد و بی‌مورد است. حتّی صاحب کتاب «تاریخ یمینی» گرفتار این بی‌پایگی شده است: «در پایان عمر چشمش میل کشیده شد.»!! شاید دلیل این «پای‌فشردن»ها، درمان ناراحتی بینایی رودکی باشد؛ وگرنه به عنوان کیفر و مجازات سیاسی، هرگز!

۸. «رودکی چنگ برگرفت و نواخت/ باده انداز کو سرود انداخت.»

۹. «یوسف‌رویی کزو فغان کرد دلم/ چون دستِ زنانِ مصریان کرد دلم.»

۱۰. رودکی به هنگام ورود به سمرقند «چهارصد شتر زیر بار» داشت. «عبدالرحمان جامی» هم در این مورد سروده است: «رودکی آن‌که دُرّ همی سفتی/ مدح سامانیان همی گفتی/ صلهٔ شعرهای هم‌چو دُرش/ بود در بار چارصد شترش.» «عوفی» هم حقیقت‌پردازی کرده است: «ثروت و نعمت او به حد کمال رسید... و بعد از وی هیچ شاعر را این مکنت نبوده است.» البته خودِ رودکی هم پرده‌پوشی نکرده و بیرق توانگری خود را برافراشته است: «از خر و پالیک آن‌جای رسیدم که همی/ موزهٔ چینی می‌خواهم و اسب تازی!»

۱۱. «بسا که مست درین خانه بودم و شادان/ چنان که جاه من افزون بُد از امیر و ملوک.» دکتر عبدالحسین زرّین‌کوب در «کاروان حلّه» نوشته است: «جوانی رودکی در دربار بخارا در صحبت زیبارویان و سیاه‌چشمان آن دیار همراه با نشید و مستی گذشت. عشق، موسیقی، زرّ و دختر رز روزگار او را از شادمانی لبریز کرده بود.»

۱۲. از این دست ناله‌ها در آن‌چه که از سروده‌های رودکی به‌دست آمده استْ بسیار است. البته چه بسیار سخن‌دانان دیگری هم از این گونه ناله‌ها و شکوه‌ها سرداده‌اند. چنان‌که غمِ از دست‌دادنِ جوانی و بُرنایی، دل سعدی شیرازی را هم به‌درد آورده و سینهٔ او را چنین گداخته است: «مرا همچنین چهره گلفام بود/ بلورینم از خوبی اندام بود/ درین غایتم رشت باید کفن/ که مویم چو پنبه‌ست و دوکم بدن/ مرا همچنین جَعد شبرنگ بود/ قبا در بر از نازکی تنگ بود/ دو رسته دُرم در دهن داشت‌جای/ چو دیواری از خشت سیمین به‌پای/ کنونم نگه کن به‌وقت سخن/ بیفتاده یک‌یک چو سور کهن/ در اینان به حسرت چرا ننگرم؟/ که عمر تلف‌کرده یاد آورم!/ برفت از من آن روزهای عزیز/ به پایان رسد ناگه این روز نیز.» (بوستان؛ باب نخست) و نیز ببینید لابه و گِلهٔ بانو «جهان ملک‌خاتون (۷۶۱ – ۷۰۴ خورشیدی)» شاعر و سخن‌سرای هم‌روزگار حافظ را و البته یکی از دل‌دادگان و معشوقه‌های خوش‌چهرهٔ جناب لسان‌الغیب در این مورد: «رخی داشتم چون گل اندر چمن/ قدی داشتم راست چون سروناز/ دو ابرو که بودی چو محراب دل/ که جان‌ها ببستند در وی نماز/ دو چشمم به نوعی که نرگس به باغ/ یقینش به دیدار بودی نیاز/ دو گیسو که بودی بسان کمند/ به دستان دو راهم بُدی جمله‌ساز/ صبا گر گذشتی به راهم دمی/ به گوشم سخن نرم گفتی به راز/ دو لب همچو شکر، دو رخ همچو گل/ به درد دل عاشقان چاره‌ساز.»

*یاری‌نامه: رودکی سمرقندی، ابوعبدالله جعفربن محمّد؛ «دیوان رودکی»؛ به تصحیح جهانگیر منصور؛ انتشارات ناهید؛ چاپ اوّل ۱۳۷۳.

پیشخوان
Pishkhan.com

گورستان کتاب های فراموش شده

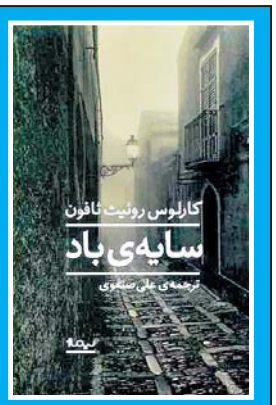

نگاهی به رمان: سایه ی باد/ نوشته: کارلوس روئیث ثافون

ترجمه: علی صنعوی/ انتشارات نیماژ

محمدرضا حیدرزاده

رمان «سایه ی باد» در باره یک شهر با یک گورستان کتاب فراموش شده است. پسر بچه ۱۰ ساله ای به نام دانیل به همراه پدرش در آپارتمان بالای یک کتابفروشی در بارســـلون زندگی می‌کند. مادرش را در چهار سالگی به دلیل ابتلا به بیماری وبا از دست می‌دهد و کتابفروشی هم مال پدر بزرگش بوده که به پدرش رســـیده و پس از آن هم دانیل صاحب این میراث خواهد شد.

یک روز صبح زود، پدر دانیل او را با خود به ســـاختمانی در محله قدیمی‌شهر بارسلون می‌برد؛ جایی عجیب با دالان های تو در تو و انباشته از هزاران هزار کتاب در در گوشه و کنار آن. پدرش می‌گوید اینجا گورستان کتاب‌های فراموش شده است....

کارلوس روئیث ثافون در سال۱۹۶۵ در بارسلون متولد شد.نخستین رمانش را در چهارده سالگی نوشـــت و از نوزده سالگی به یک نویسنده حرفه‌ای تبدیل شد. سال ۱۹۹۳ با رمان «شاهزاده مه» برنده جایزه ادبی شد و این رمان جلد اول از سه گانه «مه» بود که ثافون را به نویسنده ای جهانی تبدیل کرد. او که برای درمان بیماری سرطان به امریکا رفته بود در سال ۲۰۱۱ مهم‌ترین رمان خود با نام «سایه ی باد» را منتشر کرد، رمانی که تلفیقی از آثار «گوژپشت نتردام» ویکتور هوگو، «صد سال تنهایی» گابریل گارسیا مارکز و داستان های «خورخه لوئیس بورخس» به همراه جوهره ی ذهن خلاق خودش است.

آثـــار او به بیش از پنجاه زبان ترجمه شـــده اند و جوایز متعددی را برایـــش به ارمغان آورده اند و علاوه بر جلب نظر منتقدان ادبیات، یکی از پرخواننده‌ترین نویسنده های اسپانیولی زبان است که تقریبا همه آثارش با تیراژی بالغ بر بیست میلیون نسخه در جهان به فروش رفته اند.

کارلوس روئیث ثافون در خرداد امســـال در ۵۵ سالگی در مبارزه با سرطان، شکست را پذیرفت و چشم از جهان فرو بست.

****

در جستاری از رمان «سایه ی باد» می‌خوانیم:

در آن صبح ماه ژوئن، با برتابیدن نخستین شعاع نور، جیغ کشان، از خواب پریدم. قلبم چنان در سینه می‌کوبید که انگار روحم می‌خواست از تنم بگریزد. پدرم سراسیمه وارد اتاقم شد و در آغوشم کشید و سعی کرد آرامم کند. از نفس افتاده، نجواکنان گفتم:«صورتش یادم نمی‌آد. صورت مامان یادم نمی‌آد». پدرم تنگ در آغوشم کشید: «نگران نباش دانیل. من به جای هر دومون به یاد می‌آرمش».

در تاریک روشن هوا به یکدیگر نگاه کردیم، در جستجوی کلماتی که وجود نداشتند. برای نخستین بار متوجه شدم که پدرم دارد پیر می‌شود. ایستاد و پرده‌ها را پس زد تا نور پریده رنگ سپیده دم به داخل بریزد. گفت: «بیا دانیل، لباس بپوش. می‌خوام یه چیزی نشـــونت بدم». گفتم:«حالا؟ ساعت پنج صبح؟».

پدرم با بارقه لبخندی مرموز که احتمالاً از یکی از صفحات رمان‌های کهنه الکساندر دومایش به عاریت گرفته بود، گفت:«بعضی چیزا رو فقط تو گرگ و میش هوا می‌شه دید»....

اوایل تابستان ۱۹۴۵ بود، وقتی سپیده چون تاجی از مس گداخته بر سر «رامبلا دو سانتا مونیکا» می‌نشست، در خیابان های مدفون زیر آسمان خاکستریِ بارسلونا راه می‌رفتیم.

پدرم هشدار داد:« دانیل، در مورد چیزی که امروز می‌بینی، نباید به احدی حرف بزنی، حتی به دوستت، توماس. هیچکس.»

گفتم:«حتی به مامان؟».

پدرم آه کشید، و غمش را در پس لبخندی مغموم که سرتاسر عمر چون نقش سایه بر لبانش بود پنهان کرد. غمگین و غصه دار، جواب داد: « البته که می‌تونی به اون بگی. ما چیزی رو از اون مخفی نمی‌کنیم.همه چی رو می‌تونی به اون بگی»

کمی‌پـــس از جنگ داخلی، شـــیوع ناگهانی وبا مـــادرم را با خود برده بود. در چهارمین ســـالروز تولدم او را در گورســـتان «مونخوییک» دفن کردیـــم. تنها چیزی که از آن واقعه در یادم مانده، این اســـت که سرتاســـر آن روز و شـــب باران بارید، و این که وقتی از پدرم پرسیدم آیا آســـمان گریه می‌کند، نتوانست بر خودش مســـلط شود و جوابم را بدهد. شـــش ســـال بعد جای خالی مادرم هنوز در اطرافمان احساس می‌شد، فریاد سکوتی کرکننده که هنوز یاد نگرفته بودم چطور با کلمات خاموشش کنم.

من و پدرم در آپارتمانی محقر در «کاله سانتا آنا» زندگی می‌کردیم، در فاصله یک سنگ انداز از میدان کلیســـا. آپارتمان مان درست بالای کتابفروشی بود، میراث پدربزرگم که متخصص نسخه های نایاب کلکسیونرها و کتاب های دســـت دوم بود ــ کسب و کاری سحرشده که پدرم امیدوار بود روزی به من تعلق گیرد. من در میان کتاب ها بزرگ می‌شـــدم و در لابه‌لای صفحاتی که پنداری از دل غبار برآمده بودند، دوســـتانی نامرئی می‌یافتم، صفحاتی که بوی شان تا به امروز نیز بر دستانم مانده ــ در کودکی آموختم که چگونه در تاریکی اتاق خوابم حین حرف زدن با مادرم به خواب بروم و از حوادث روز، ماجراهایم در مدرسه و چیزهایی که به من آموخته بودند، برایش بگویم.

یک بار در کتابفروشی پدرم از زبان یکی از مشتری های دائمی‌شنیدم که می‌گفت بسیار به ندرت اتفاق می‌افتد با کتابی مواجه شویم که تأثیر و نفوذ آن با خواندن اثری برابری کند که برای نخستین بار روح و جان‌مان را به چالش کشـــیده است.آن نخستین تصاویر، پژواک و کلماتی که فکر می‌کنیم برای همیشه پشت سر گذاشته‌ایم در تمامی طول زندگی همواره همراه‌مـــان خواهند ماند و در ذهن‌مان کاخی بنا می‌کنند که دیر یا زود ـ اهمیتی ندارد چند کتاب خوانده‌ایم، چند جهان ناشناخته را کشف کرده‌ایم، تا چه حد آموخته‌ایم و چقدر فراموش کرده باشیم ـ بار دیگر به سویشان بازخواهیم گشت.

حـــالا هر بار گفته‌های آن مرد را به خاطر می‌آورم می‌دانم که تأثیر صفحات آن کتاب بر من چنان بـــوده که هیچگاه در میان هیچ یک از قفسه‌های گورستان کتاب‌های فراموش‌شده آن را باز نیافته‌ام....

وقتی به سراشیبی «پاسیو دلا بونانووا» رسیدیم تقریبا میانه روز بود و ما در افکار خودمان غرق بودیم. شک نداشتم که بخشی بزرگ از ذهن «فرمین» متوجه حضور شیطانی سربازرس فومرو در داستان پدر فرناندو بود.

به او نگاه کردم و اضطراب و تشویش را در چهره اش خواندم. سایه ای سنگین از ابرهای سیاه که رگه هایی سرخ همچون خون در آن ها جاری بودند و رخنه هایی از نور به رنگ برگ های پاییزی که دل ابرها را شکافته بودند، پهنه افق را در می‌نوردیدند.

گفتـــم: «اگر عجلـــه نکنیم به بـــاران ســـنگین می‌خوریم و گیر می‌افتیم.»

گفت: «نه هنوز. اون ابرها مثل رســـیدن تاریکی شب آرام حرکت می‌کنن. مثل کبودی بعد از کتک خوردن طول می‌کشه تا اثرشون دیده بشه.»

گفتم: «فرمین، فقط این را نگو که متخصص شـــناخت ابرها هم هستی.»

گفت: «زندگی کردن در خیابان ها عوارض جانبی غیر منتظره ای هم داره. بخشی از این عوارض، آموزشی هست. گوش کن ببین چی می‌گم دانیل؛ فقط شنیدن کارهایی که این فومری لعنتی انجام داده کاملا معده من را به هم زده و الان احساس گرسنگی می‌کنم. نظرت چیه که سری به کافه بزنیم و نفری یه ساندویچ املت کامل پخته همراه با مخلفات بخوریم؟.»

به سمت میدان به راه افتادیم.

آن جا گروهی از مردمان پیر محلی، اطراف محل اجتماع همیشگی کبوتران نشسته بودند و انتظار می‌کشیدند. در آن سن و سال، تمام آثار و نشانه های حیات انسانی آن افراد، به اجرای مراسم دانه پاشی برای پرندگان و انتظار برای تماشای خورده شدن دانه ها، تنزل پیدا کرده بود.

در گوشه میدان، روی صندلی های نزدیک به در ورودی نشستیم و کمی‌بعد فرمین مثل گرگی گرسنه، ابتدا ساندویچ خودش و بعد ساندویچ من را خورد، بعد هم دو شکلات همراه با سه فنجان قهوه سنگین ترکیب شده با رام و شکر خورد و در نهایت، به عنوان دسر، یک آبنبات سوگوس جویید.

مردی که پشت میز مجاور ما نشسته بود، از بالای روزنامه با حیرت به غذا خوردن فرمین خیره شده بود و من، می‌توانستم حدس بزنم که آن چه در ذهن آن مرد می‌گذرد بی گمان، با سئوالی که من از فرمین کردم تطابق کامل دارد: «من نمی‌فهمم تو چطور این همه غذا را داخل معده‌ات جا می‌دی؟»

فرمین گفت: «همه ی خانواده ی ما همین طور بودن. ما خانوادگی سوخت و ساز بدنمون بالاست. خواهرم، خسوسا، خدا روحش را قرین آرامش کنه، می‌تونست شـــش تا تخم مرغ املت شده با سوسیس را به عنوان عصرانه بخوره و شب هم مثل یک تاتار گرسنه غذا را ببلعه. دخترک بیچاره. می‌دونی؟ او دقیقا مثل خود من بود. شکل صورتش، قد و قواره هیکلش، و از همه بیشتر شکمش. یک بار، پزشکی از اهالی کاسرس به مادرم گفته بود که خانواده‌ی «رومرو. د. تورس» حلقه ی گمشده بین انسان و کوسه ماهی هستن چون به نظر می‌رسه نود درصد از حجم بدن شون از غضروف تشکیل شده است.

آخه همه ما را با هم اشتباه می‌گرفتن. خسوسا در بیست و دو سالگی بر اثر مرض ســـل از دنیا رفت. او در اعماق قلبش عاشق کشیش مقدس نمای روســـتای مون بود اما مشکل این جا بود که هر بار کشیش کودن، خسوسا را می‌دید بهش می‌گفت: «سلام فرمین! دیگه به سلامتی داری برای خودت مرد بزرگ و قوی هیکلی می‌شی.» زندگی چه طنزهایی که در خودش نداره دانیل!!...

حوالی ظهر سوار اتوبوسی شـــدیم که ما را به شهر باز می‌گرداند. روی تابلوهای هشدار داخل اتوبوس نوشته شده بود «انداختن آب دهان و استفاده از الفاظ رکیک در این مکان اکیدا ممنوع است» این جا بود که فرمین تصمیم گرفت قدردانی خود را با انداختن آب دهان اعلام کند.

این حرکت او با نگاه پر انزجار سه زن همراه شد که ظاهرشان نشان می‌داد تا چه حد در قید و بند اخلاق مسیحی هستند. آن ها مثل دسته‌ای کماندو در انتهای اتوبوس نشسته بودند و هر کدام جداگانه به یک جلد کتاب مقدس مجهز شده بودند. زنی که در انتهای سمت راست نشسته بود و چهره اش بیش از آن که یادآور زنی مذهبی و معتقد باشـــد بیننده را بی‌هیچ کم و کاست به یاد تصویر موسولینی می‌انداخت، غرولندکنان گفت:«ای وحشی!».

فرمین بلافاصله گفت:«بفرما این هم از سه راهبه قدیسه که اسپانیای عزیزم را مفت و مجانی تصاحب کردن: قدیسه مقدس تر از خدا، قدیسه لعنت خدا و قدیســـه پناه بر خدا. بین خودمون باشه ما این مملکت را به مضحکه تبدیل کردیم.»

راننده گفت: «کاملا موافقم. اگر جمهوری می‌موند وضع ما بهتر بود. حالا بهتره جلوی بقیه از این حرف ها نزنیم. ممکنه گندش در بیاد»....

اتوبوس داشت می‌رفت و فرمین به خواب رفته بود که یکباره از جا پرید و گفت: داشتم خواب پدر فرناندو را می‌دیدم با این تفاوت که پیراهن خط حمله ی میانی رئال مادرید را پوشیده بود و جام قهرمانی فوتبال را که مثل جام مقدس می‌درخشید بغل گرفته بود...

پیشخوان
Pishkhan.com

چهل سال پیش در همین روز

تمامی مطالب از روزنامه اطلاعات روز چهارشنبه ۲۹ مردادماه ۱۳۵۹ (برابر با ۹ شوال ۱۴۰۰، ۲۰ اوت ۱۹۸۰) نقل شده است.

وزرای کابینه فردا به مجلس معرفی می‌شوند

بررسی لیست کاندیداهای احراز پست‌های مختلف کابینه به مراحل نهایی خود رسید و امروز اعلام شد نخست‌وزیر، فردا وزرای منتخب خود را معرفی خواهد کرد.

به این ترتیب به جو حدس و گمانی که طی دو هفته اخیر در فضای محافل سیاسی و پارلمانی مملکت حاکم بود پایان داده می‌شود و افرادی که عهده‌دار وظایف سنگین اولین دولت قانونی و رسمی جمهوری اسلامی ایران خواهند بود معرفی می‌شوند.

امروز از محافل آگاه کسب اطلاع کردیم افراد زیر به احتمال خیلی زیادتر در ترکیب کابینه آقای رجائی نقش خواهند داشت.

۱ـ نخعی، آموزش و پرورش، ۲ـ دکتر زالی کشاورزی، ۳ـ مهدی سیفیان، مسکن و شهرسازی. ۴ـ جلال‌الدین فارسی، وزیر امور خارجه. ۵ـ...

در ضمن از افراد زیر برای وزارتخانه‌های دیگر نام برده می‌شود:

گنابادی، اسدی، غرضی شمس اردکانی، کاظم بجنوردی، چمران، نعمت‌زاده، کمال خرازی و صادق طباطبائی.

پدر و مادر استاد شهید نجات‌اللهی شکایت خود را پس گرفتند!

پدر و مادر استاد شهید کامران نجات‌اللهی، از شکایت علیه ستوان دوم گلنان متهم به قتل آن مرحوم صرفنظر کردند و با دادن رضایتنامه کتبی، از آیت‌الله گیلانی رئیس دادگاه انقلاب اسلامی خواستند که متهم به قتل مورد عفو قرار گیرد.

آقای عبدالحسین نجات‌الهی، پدر استاد شهید، امروز با حضور در روزنامه اطلاعات، در حالی که به شدت می‌گریست می‌گفت: شما را به خدا به هر وسیله که مصلحت می‌دانید، موافقت مرا در مورد بخشش ستوان گلنان در روزنامه اعلام کنید شاید مقامات مسئول با عفو او موافقت کنند، پسر من دیگر کشته شده است و زنده نخواهد شد، اما ستوان گلنان جوان است و باید زنده بماند و اشتباهات گذشته‌اش را جبران کند.

یک خانه تیمی و مخفیگاه کودتاگران کشف شد

یک توطئه بزرگ علیه انقلاب ایران در رابطه با کودتای نافرجام اخیر در تهران کشف و خنثی شد گروه ضربت ستاد مرکزی کمیته منطقه یک شمیران، موفق شدند یک خانه تیمی که محل مخفیگاه ضد انقلابیون، توطئه‌گران و همکاران کودتای نافرجام اخیر در تهران در خیابان دکتر شریعتی، خیابان سهیل بود را کشف کنند.

از این مخفیگاه، نقشه‌هایی که متعلق به نقاط حساس کشور، از جمله پادگان‌های نظامی، نیروگاه‌های برق، سدهای مهم آب‌رسانی به دست آمد که قرار بود مورد حمله قرار گیرد.

آخرین گزارش از فاجعه انفجار در گچساران

به دنبال انفجار وسیع انبار باروت و دینامیت در نزدیکی گچساران که منجر به قربانی شدن گروه زیادی از هموطنان گردید، کار تجسس و شناسائی و دفن قربانیان واقعه خونین آغاز شد.

خبرنگاران اعزامی اطلاعات از شیراز به گچساران گزارش دادند که بعد از ظهر دیروز با رسیدن گروه‌های امداد و نیروهای انقلابی و مردمی به منطقه «ده بزرگ»، باشت، کار بیرون کشیدن اجساد از زیر خروارها خاک و سنگ آغاز شد.

در پی آتش‌سوزی در انبار مهمات یک شرکت پیمانکاری مردم اقدام به مهار آتش می‌کنند که در این بین دینامیت‌ها و باروت‌های داخل انبار منفجر شد و ده‌ها نفر از روستائیان که در اطراف انبار بودند تکه تکه شدند و گروهی نیز به علت شدت انفجار، به داخل دره‌ای در کنار روستا پرتاب گردیدند.

خلع لباس ۴ روحانی‌نما در کرج

کرج ـ خبرنگار اطلاعات: با حکم صادره از سوی دادگاه انقلاب ویژه قم و تصمیم شورای روحانیت کرج، افراد زیر که با ساواک منحله و رژیم منفور پهلوی همکاری داشتند به خلع لباس و استرداد وجوه دریافتی و تعطیل دفاتر ازدواج و طلاق محکوم شدند.

قاب امروز

بازارفروش سیاهه محرم/عکس از: محسن ابوالقاسم

سرایه

هر آن که جانب اهل خدا نگه دارد
خداش در همه حال از بلا نگه دارد
حدیث دوست نگویم مگر به حضرت دوست
که آشنا سخن آشنا نگه دارد
دلا معاش چنان کن که گر بلغزد پای
فرشته‌ات به دو دست دعا نگه دارد
گرت هواست که معشوق نگسلد پیمان
نگاه دار سر رشته تا نگه دارد
صبا بر آن سر زلف ار دل مرا بینی
ز روی لطف بگویش که جا نگه دارد
چو گفتمش که دلم را نگاه دار چه گفت
ز دست بنده چه خیزد خدا نگه دارد
سر و زر و دل و جانم فدای آن یاری
که حق صحبت مهر و وفا نگه دارد
غبار راهگذارت کجاست تا حافظ
به یادگار نسیم صبا نگه دارد

حافظ

امروز در تاریخ

دستگیری دکتر مصدق و یارانش

یک روز پس از براندازی ۲۸ مرداد ۱۳۳۲، دکتر مصدق و چند تن از یارانش از جمله دکتر غلامحسین صدیقی و دکتر شایگان، در خانه‌ای در خیابان کاخ دستگیر و زندانی شدند.

آنان عصر ۲۸ مرداد، هنگامی که خانه دکتر مصدق زیر گلوله بود از طریق دیوار خانه خارج شده بودند.

در همین روز بسیاری از مقامات و هواداران دکتر مصدق دستگیر و به افسران و نظامیانی که در عملیات براندازی شرکت کرده بودند یک درجه ترفیعی داده شد.

انقلاب دانشگاهی در ایران

شورای دانشگاه تهران، ۲۹ مرداد ۱۳۴۷، پروفسور فضل‌الله رضا، از دانشمندان طراز اول ریاضیات و الکترونیک جهان را به ریاست دانشگاه تهران انتخاب و با این انتخاب، دگرگونی و تحول در تعلیمات عالی ایران آغاز شد.

پروفسور رضا که ۱۱ دیماه ۱۲۹۳ در رشت به دنیا آمده بود، قبلا استاد دانشگاه‌های آمریکا و کانادا و نیز رئیس دانشگاه صنعتی شریف بود.

وی که در عین حال یک شاعر، ادیب و فیلسوف بود، در سمت رئیس دانشگاه تهران، انحصار تدریس در دانشگاه را که در دست گروهی مشخص بود، از بین برد و استخدام دانش‌آموختگان ایرانی برای تدریس و احراز سمت دانشیاری و استادی را آزاد و درهای دانشکده‌ها را به روی دانش‌آموختگانی باز کرد که شغل‌های دیگری داشتند. این کار او به عنوان یک انقلاب دانشگاهی وارد تاریخ آموزش و پرورش ایران شده است.

بانی استقلال شیلی

۲۰ آگوست ۱۷۸۸، برناردو او هیگینز، بانی استقلال کشور شیلی به دنیا آمد. وی سرهنگ نیروهای نظامی محلی وابسته به دولت اسپانیا بود که در سال ۱۸۱۰ به جنبش استقلال‌طلبان شیلی پیوست، اما در جنگی که روی داد از نیروی اعزامی اسپانیا که شیلی را یک مهاجرنشین خود می‌دانست شکست خورد و به پرو گریخت.

وی در جنگ بعدی هم از اسپانیا شکست خورد و باز از عقیده‌اش عدول نکرد و در سومین جنگ پیروز شد و به عنوان نخستین رئیس جمهوری شیلی انتخاب گردید.

www.iranianshistoryonthisday.com

پیشخوان
Pishkhan.com

جدول شرح در متن ۵۳۲۴

غلامحسین باغبان

حل جدول ۵۳۲۳

سودوکو ۲۸۱۱

					۵		۹	
۷	۹		۴					
	۶	۵						۱
۱	۴		۵					
	۸	۷				۵	۲	
					۶		۴	۸
۹					۳	۲	۸	
					۴		۵	۶
	۵		۹					

۱	۳	۸	۲	۴	۹	۶	۷	۵
۶	۷	۵	۱	۳	۸	۲	۴	۹
۲	۴	۹	۶	۷	۵	۱	۳	۸
۸	۱	۳	۹	۵	۲	۴	۶	۷
۴	۲	۶	۸	۱	۷	۹	۵	۳
۹	۵	۷	۳	۶	۴	۸	۱	۲
۷	۸	۱	۴	۹	۳	۵	۲	۶
۳	۶	۲	۵	۸	۱	۷	۹	۴
۵	۹	۴	۷	۲	۶	۳	۸	۱

حل ۲۸۱۰

اطلاعات بابل

چهارشنبه ۲۹مرداد ۱۳۹۹- شماره ۲۷۶۳۴

دفتر نمایندگی روزنامه اطلاعات در بابل

آماده پذیرش آگهی برای ویژه‌نامه اطلاعات بابل، صفحات داخلی و نیازمندیهای روزنامه اطلاعات و گزارش خبری است.

متقاضیان گرامی می توانند به نشانی بابل ـ خیابان نیما (شهریار پوری سابق) طبقه فوقانی نمایندگی روزنامه اطلاعات مراجعه و یا با شماره تلفن دفتر ۳۲۱۹۸۰۰۸ـ۰۱۱ تماس حاصل فرمایند.

مرکز معلولین مرحوم نوشیروانی؛ نگینی درخشان بر تارک خدمات رسانی خیرخواهانه در بابل و مازندران

بابل ـ خبرنگاران اطلاعات:

می رود غافله عمر چه‌ها می‌ماند — هر کی غفلت کند از غافله جا می‌ماند
شیشه عمرچه زیباست، ولی حساس است — که به رویش اثرلکه و«ها» میماند
هر کی نیکی کند و دست کسی را گیرد — دست او یکسره دردست خدامی ماند

بابل از قدیم الایام به شهری فرهنگی به معنای عام کلمه و به نوعی «به زادگاه فرهیختگان، اندیشمندان و عالمان دین» اشـــتهار دارد لکن آنچه که سالهاست این شهر کهن را زبانزد عام و خاص کـــرده چه در ابعاد اقتصادی و اجتماعی و تجارت و چـــه اعتقادات مذهبی مردم این شهرستان، مقوله نوعدوستی اســـت که هماره در این خطه پرگهر کانون توجه همگان بوده و خواهد بود. در این زمینه، حضور ســـبز و گرانسنگ مردمان بزرگ و نیک منش در عرصه امور عام‌المنفعـــه و خیرات و کمک به همنوع و جلب رضایت خداوند همراه با افعال و کردارنیک و از خود گذشتگی انسان‌های نجیب و با مناعت طبع برای دستگیری افراد ناتوانی است که همواره، شـــهروندان به وجود آنان مباهات می کنند و به عظمت نگاه خیرخواهانه و به روح پرفتوح این عزیزان درود می‌فرستند. با این مقدمه می‌توان بیان کرد در شهرستان بابل به دلیل وجود همت عالی و نگاه انساندوستانه مردمان پاک سرشت و نیک منش بیش از ۱۲۰ مرکز خیریه وجود دارد و نکته مهم آنکه، قاطبه این مراکز با جان و دل و بدون چشمداشتی به ارائه خدمات نوعدوستانه به شـــماری از افراد نیازمند و آسیب‌پذیر شهرستان می‌پردازند که در این میان مرکز نگهداری معلولین مرحوم نوشیروانی بابل کارکردی وسیع و در خور تحسین چون نگینی پرتلالو بر تارک خدمات خیرخواهانه شهرستان و حتی اســـتان مازندران می‌درخشد. این مرکز توانبخشی که تنها مرکز نگهداری معلولین مازندران و حتی شـــهرهای شمالی کشور تلقی می‌شود از ۱۲۰ نفر خانم و آقا به ظاهر دارای معلولیت ســـخت، اما در واقع فرشته‌های زمینی نگهداری می کند و در این میان مجموعه‌ای از نیروهای کارآمد و خســـتگی‌ناپذیر تحت عنوان پرسنل، اعضای هیأت امنا و هیأت‌مدیره و مدیرعامل دلســـوز و ســـخت‌کوش، جانانه و با همه توش وتوان به رتق و فتق امور و خدمات صادقانه معلولان مشـــغولند. در این ارتباط فرصتی دست داد تا خبرنگاران روزنامه اطلاعات به‌منظور آگاهی وآشـــنایی بهتر و بیشتر مردم از خدمات جالب توجه و منظم و فعالیت‌های ارزشـــمند و مستمر مجموعه افراد این مرکز انســـانیت، با رئیس هیأت‌مدیره و مدیرعامل آن به گفتگو بنشینند که ماحصل آن از نظر خوانندگان محترم می گذرد.

مؤسسه خیریه زنده یاد نوشیروانی بابل، یک نهاد غیر سیاسی و غیر انتفاعی بر پایه کمک‌های مردمی با مجوز رسمی از سازمان بهزیســـتی از سال ۱۳۶۰ با عنوان نگهداری از معلولین آغاز به کار کرد. مرتضی بزرگـــی مدیرعامل مرکز نگهداری معلولین زنده یاد نوشیروانی و چهره نام آشـــنای محافل مدیریتی خیران از جمله مجمع خیرین مدرسه ساز و رئیس هیأت‌مدیره مجمع خیرین روحان بیمارســـتان روحانی با بیان این مطلب اضافه کرد: این مرکز که با لطف و عنایت خداوند و بزرگ خیر کشـــور زنده یاد «سید حسین فلاح نوشیروانی» در سال ۱۳۴۷ در بابل تأسیس شد، ۵۲۰ معلول را زیر پوشـــش دارد که ۱۲۰ نفربه صورت شبانه‌روزی نگهداری و بقیه معلولین نزد خانواده‌هایشـــان و بنا بر توان مرکزازحمایت‌های خوبی برخوردار می‌شوند.

مشکلات اقتصادی

وی گفت: به لحاظ مشـــکلات کنونـــی اقتصادی و افزایش هزینه‌ها و تنگناههای معیشتی زندگی مردم، طبیعتاً این مرکز نیز دچار ناملایماتی شده و در مشکلات اقتصادی جذب مشارکت‌های مردمی تأثیر منفی گذاشـــته است. مدیرعامل مرکز سپس با اشاره به اهم هزینه‌های جاری مرکز خاطرنشـــان کرد: یکی از مهمترین هزینه‌های مرکز بهســـازی و تعمیرات ساختمانی است و با عنایت به نگهداری شبانه‌روزی معلولین، ۱۰۰ پرسنل در حال فعالیتند و۸۷ نفر از میان آنان در چهار شیفت به‌عنوان مددیار و خدمات و ۱۳ نفر در واحد اداری به ارائه خدمات مشغولند.

سفیران نوشیروانی

بزرگی ســـپس خطاب به مردم نوعدوست اظهار داشت: انتظار ما از همه شـــهروندان گرامی وهم اســـتانی‌های عزیز و مدیران اجرایی و همه نوعدوســـتان و خیرخواهان این است تا «سفیران نوشیروانی» این مرکز باشند و هرکس می‌تواند با نگاهی کارساز، یکی با قلمش، یکی با ثروتش، یکی با قلبش ویکی هم با حضورش مرکز را در این امر خطیر همراهی کند. وی ادامه داد: دســـت نیاز، به سوی همه عزیزان دراز می‌کنیم تا بستری برای آرامش، رفاه و آســـایش فرشتگان زمینی مرکز فراهم سازیم. این مرکز منزلگاه و خاستگاه افرادی در جای جای این استان است. ما در عمل می‌بینیم از طیف‌های گوناگون از جمله پزشـــک، بازاری، کارگر، فرهنگی و غیره به این مرکز به فراخور نگاهشـــان کمک‌های خوبی می کنند و می‌گویند ما دلمان را به این مرکز وصل کردیم و حاجتی گرفتیم و به این مرکز نمی‌توانیم بدون وضو وارد شـــویم، بنابراین وظیفه اخلاقی، اجتماعی و انسانی حکم می کند بتوانیم از همه ظرفیت‌ها و پتانسیل‌های شهرستان و اســـتان برای پویایی بیشتر این فضا که زنده یاد خیر بزرگ نوشـــیروانی ساخت و به امانت به آیندگان سپرد، این پرچم انساندوســـتی را همچنان برافراشته نگه داریم.

وی ادامـــه داد: باید به هر صورت ممکن وظیفه‌ای که آن بزرگمرد به ما ســـپرد به‌خوبی حفظ وصیانت کنیم. مسئول مرکز معلولین نوشیروانی در ادامه اظهار داشـــت: همه مردم شریف می‌توانند با دریافت صندوق‌های ایستاده برای فروشگاه‌ها وقلک‌های کوچک خانگی سهم مهمی در تحقق نیازهای عادی معلولین داشته باشند. در این زمینه، مردم می‌توانند با توجه به اســـتفتائات مراجع تقلید زکات فطریـــه و کفاره خود را به این مرکز اعطاء کنند وهمچنین با کمکهای نقدی وغیر نقدی شامل برنج، گوشت، گوسفند(قربانی)، گوشت مرغ و ماهی و غیره حامی مرکز قلمداد شوند.

درآمدها و هزینه‌های مرکز

وی آنگاه با بیان مجموعه درآمدهای مرکز اضافه کرد: بخشی از درآمدهای مرکز از شهریه توانخواهان تأمین می‌شود که هزینه‌های این فرشتگان زمینی باتوجه به تعرفه‌های دولتی پرداخت می‌شود.

در ایـــن رابطه ۱۵ تن به صورت رایگان و بقیه افراد از ۱۰۰ تا ۵۰۰ هزارتومان که در مـــاه متغیربوده پرداخت می کنند.بزرگی تصریح کرد: همه صنوف باید مانند اتاق اصناف که مهمترین رکن حمایت کننده مردمی است در امر کمک رسانی پایه کار باشند. لازم است از آقای لعلی ریاســـت اتاق اصناف که همدل وهمراه با مرکزند، تشـــکر کنم و حضور سبز صنوف و حضور گرم اقشار مختلف مردم و مسئولین را گرامی می‌دارم. در اینجا لازم است از سعید سیامکی نام ببرم. این شـــخص ایثارگر، برای بازسازی و [illegible] سیامکی

ادامه در صفحه آخر

Pishkhan

گزارشی از فعالیت‌های بخشداری مرکزی شهرستان بابل

اشاره:

بابل ـ خبرنگاران اطلاعات: بخش مرکزی شهرستان بابل زیر نظر فرمانداری ویژه این شهرستان که شامل سه دهستان بزرگ «فیضیه، گنج افروز واسبو» در قالب دوشهر بابل وامیر کلا از جمعیت بیش از ۵۳۰هزار نفری شهرستان بابل، بالغ بر ۳۵۰هزار نفر را زیر پوشش خود دارد. در این ارتباط، این بخش در حوزه شهری بابل دارای ۲۵۰هزار نفر جمعیت، در شهر امیر کلا ۳۱هزار نفر و در روستاها هم ۶۸هزار نفر جمعیت است. با توجه به این آمار و ارقام می توان نتیجه گرفت که بخش مرکزی بابل از بخشهای پر اهمیت، بزرگ و پر جمعیت شهرستان بابل قلمداد می شود. بخش مذکور، در سالهای اخیر فعالیت‌ها و عملکردهای مطلوبی در حوزه‌های گوناگون زیر ساختی، عمرانی، اقتصادی و کشاورزی داشته و در حال گذر از برخی معضلات زیر ساختی دیگر از جمله آب شرب، جاده مواصلاتی ونیز تسهیلات بانکی ومعضلات اجتماعی چون اعتیاد و طلاق است. اما همانطور که بیان شد، روند توسعه و پیشرفت به همت همه عوامل دخیل در امور بخش از جمله دولت خدمتگزار، فرماندار ویژه پر تلاش شهرستان بابل، بخشدار متعهد و مسئولیت پذیر، دهیاری‌های خستگی ناپذیر و همچنین شوراهای اسلامی مردمی ودلسوز منطقه همسو، هماهنگ وبا تعامل شایسته مشاهده می شود بر این اساس، خبرنگاران روزنامه اطلاعات برای آگاهی وآشنایی بیشتر مردم از کم و کیف فعالیتهای مهم انجام شده در این بخش و وجود برخی مشکلات وطرح‌ها وبرنامه‌های آتی قابل اجرا در بخش با محمد حاجی اسماعیلی امیری بخشدار بخش مرکزی که چندی هم عنوان شهردار شهر امیر کلا داشته است، گفتگویی انجام دادند که ماحصل آن از نظر خوانندگان گرامی می گذرد.

وی ابتدا گفت: اینجانب محمد حاجی اسماعیلی امیری بخشدار مرکزی شهرستان بابل هستم. این بخش دارای سه دهستان و دو شهر بابل وامیر کلا، مجموعاً حدود ۳۵۰ هزار نفرجمعیت است. ۶۶ روستا که دارای شورای اسلامی اند، به عنوان نمایندگان مردم در خدمتگزاری به روستاییان تلاشی وافری دارند. مضافاً ۶۴ دهیار داریم که به صورت حلقه خدمتگزاراولیه روستامندان با دولت، در مجموعه روستاها به مردم خدمات می‌رسانند. بخشدار مرکزی بابل ادامه داد: این بخش با شهرستانهای قائمشهر، سیمرغ وبابلسر همجوار بوده و روستاهای بخش در۶ محور این مناطق واقع هستند. حاجی اسماعیلی افزود: روستاهای بخش مرکزی چون به شهرستان بابل متصلند، متأسفانه مشکلات عدیده‌ای ازناحیه آبرسانی به ویژه آب شرب سالم دارند. البته تا کنون تلاش‌های زیادی برای رفع این مشکل انجام شد. با وجود آنکه، اعتبارات دولتی به دلیل تنگناهای موجود محدود بوده لکن کمکهای نسبتاً خوبی از جانب دولت شده است. از سوی دیگر به دلیل حجم گسترده فعالیتهای انجام گرفته، انتظارما این است بخشی ازهزینه‌ها از طریق اعتبارات سایر دستگاه‌ها وبا کمک خیرین در قالب مجتمع‌های آبرسانی محقق شود.

اعتبارات سنوات گذشته بخش

حاجی اسماعیلی سپس با اشاره به کمکهای دولتی در سال‌های گذشته خاطرنشان کرد: درسال ۹۲ مبلغ ۲ میلیارد و ۶۷۰میلیون تومان، سال ۹۳ مبلغ ۳ میلیارد و ۸۹۰ میلیون، سال ۹۴ مبلغ ۵ میلیارد و۱۵۷میلیون، سال ۹۵ مبلغ ۵ میلیارد و ۲۶۴ میلیون، سال ۹۶ مبلغ ۶ میلیاردو ۱۰۵ میلیون، سال ۹۷ مبلغ ۴میلیارد و ۹۹۰ میلیون، سال ۹۸ مبلغ شش میلیارد و ۷۸۰میلیون ودر سه ماهه اول سال ۹۹ مبلغ ۳۹۵تومان در قالب سرانه به روستاهای بخش مرکزی اختصاص داده شد وبودجه جاری روستاهای بخش هم درسال ۹۹ مبلغ ۱۷ میلیارد وچهارصد میلیون تومان است.

هزینه‌های اعتبارات

وی درباره هزینه‌های این اعتبارات اظهار داشت: بخش‌های زیادی از اعتبارات دولتی درکنار کمکهای مردمی توسط دهیاری‌ها در پروژه‌های عمرانی وآبادانی روستاها وطرحهای تعریض خیابانها وغیره با عاملیت بنیاد مسکن با توجه به هزینه‌های جاری به مصرف می‌رسد. این مسئول بخشداری درباره سیلی که در گذشته در بخش اتفاق افتاده بود، گفت: در پی وقوع سیل، دهیاری‌ها ومعتمدین محلی وبنیاد مسکن نسبت به تهیه آمار منازلی که در روستاها دچار خسارات شده بودند، مانند برج خیل لنگرود در دهستان فیضیه اقدام و بنیاد مسکن توانست به ۹۰ درصد روستاییان خسارت دیده تسهیلات تعمیرات ونیز کمکهای بلاعوض اعطاء کندنکته دیگرآنکه فعالیتهای عمرانی بخش، درچارچوب بودجه در سالهای گذشته و سالجاری براساس پیشنهاد دهیاران به شوراهای اسلامی روستاها تعیین وبا نظارت شوراها این بودجه تصویب وبرای یکسال فعالیتهای عمرانی وجاری توسط دهیاری‌ها هزینه می‌شود

فعالیتهای مربوط به شیوع ویروس کرونا

حاجی اسماعیلی درباره فعالیتهای مربوط به شیوع ویروس کرونا تصریح کرد: دهیاران بخش مسئولان پدافند غیرعامل روستاها هستنددر این ارتباط، جلسات متعددی برگزارشد تا دهیاران عزیزبتوانند از ظرفیت‌های پایگاه‌های بسیج ومراکز بهداشتی و معتمدین محلی نسبت به تشکیل ستاد اقدام کرده وپس از جمع آوری کمکهای خیرین نسبت به ضد عفونی کردن، آهک پاشی، تولید ماسک و توزیع اقلام بهداشتی در سطح روستاها اقدام کنندهیاران به دنبال فرمایش مقام معظم رهبری در طرح مؤمنانه با کمک خیرین وبا شناسایی افرادی که در بحث کرونا آسیب دیدند مشارکت داشته وبسته‌های حمایتی به آنان تحویل داده‌اند وهمچنان این امر ادامه دارد.

حوزه کشاورزی

بخشدار مرکزی بابل سپس با اشاره به کارکردهای حوزه کشاورزی اضافه کرد: اکثر زمین‌های کشاورزی شهرستان بابل در حوزه بخش مرکزی قرار دارد و براساس آمارهای موجود در این بخش ۱۵ هزار هکتار زمین کشاورزی شالی، بدون احتساب حوزه شهری وتقریباً ۴ هزار هکتار هم باغ وجود داشته ومجموعاً ۱۹ هزار هکتار زمین‌های کشاورزی وباغات در بخش است. در این رابطه تاکنون فعالیتهای چندی انجام شد که از آن جمله توسط جهاد کشاورزی با هماهنگی مجموعه دولت، نسبت به تسطیح اراضی کشاورزی سلیمان کلا، پائین بیشه سر، چمازکلا واستردیکلا برای امنیت قضایی و همچنین توزیع نهادهای کشاورزی و آموزش کشاورزان از طریق مراکز خدمات کشاورزی اقدام شد.

فعالیتهای طرح‌هادی

با توجه به اقدامات مناسب بنیاد مسکن در اجرای طرح‌هادی وتقدیر وتشکراز ریاست بنیاد مسکن شهرستان در اجرای طرح مذکور، یکی از مشکلات طرح‌هادی تیر برق‌هایی که از سال قبل بدون مجوز در راههای روستایی نصب شد و در زمان اجرای این طرح تیرهای برق در وسط معابر و راهها قرار گرفتند که با توجه به اعتبارات، اگر بنیاد مسکن نسبت به جابجایی آن اقدام کندبخشی از اعتبارات طرح در این مسیر هزینه می‌شود، لذا شایسته است اداره برق، ضمن همکاری با بنیاد مسکن، مسئولین محلی روستایی نسبت به اصلاح طرح برق و جابجایی تیرها اقدام کند تا بنیاد مسکن براساس بودجه نسبت به اجرای کامل طرح اقدام بایسته را انجام بدهند.

مدیریت بحران

حاجی اسماعیلی درباره مدیریت بحران، نظرخود راچنین بیان کرد: در ارتباط با بحران‌ها وحوادث غیر مترقبه تشکیل ۵ خانه هلال در مراکزدهستانها و روستاهای علمدار و میرو دپشت با همکاری هلال احمر شهرستان به منظور امداد رسانی به روستاها تهیه امکانات و تجهیزات لازم از قبیل اره موتوری، پمپ آب، بیل وسایر اقلام مورد نیاز در مواقع سیل و بروز حادثه وهمچنین هماهنگی با هلال احمر برای آموزش روستاوندان در مواقع بحرانی و امداد رسانی به مردم روستاها از اقداماتی بود که انجام گرفت.

مشکلات موجود در بخش

حاجی اسماعیلی در ادامه به مشکلات موجود در بخش مرکزی هم نگاهی گذرا کرد وگفت: یکی از مشکلات موجود در بخش در حوزه اجتماعی بحث طلاق واعتیاد می‌باشد در این رابطه در آبان سال گذشته همایشی با حضور دهیاران، شوراهای اسلامی روستاهای مرتبط و مؤسسه پژوهش بیان که دارای مجوز از استان است در سالن هلال احمربا حضور مدیران استانی وشهرستانی با سخنرانی وتشکیل کارگاه آموزشی دکتر حسین نژاد عضو هیأت علمی دانشگاه برگزار شد و ازنتایج این همایش، تشکیل شوراهای حل اختلاف با شرکت دهیاران وامام جماعت و فرماندهان پایگاه‌های بسیج ومعتمدین محلی بوده است که برای سازش و حل وفصل در سطح روستاها فعالیت می کنند. وی همچنین گفت: قریب ۲۲ روستای بخش از آب شرب سالم برخوردارند و دربقیه روستاها آب شرب به صورت هیأت امنایی و در قالب مجتمع روستایی است. بخشدار مرکزی سپس به سایر مشکلات بخش از جمله پوسیدگی لوله‌های آب، عدم آسفالت، راه‌های روستایی، تقویت ترانس‌های برق، کمبود امکانات اولیه کشاورزی، هزینه‌های گزاف و عدم تسطیح زمین‌های کشاورزی، قابل استفاده نبودن اکثر چاه‌ها، فرآیند تهیه سوخت کشاورزی و ثبت نام و خدمات آن و هزینه بر و وقت گیر بودن، مشکلاتی را برای کشاورزان ایجاد کرده است. لذا پیشنها می‌شود کارت سوخت برای هر کشاورز تهیه وسهمیه سوخت در کارت مربوطه شارژ شود، ساخت و سازهای بی رویه در زمین‌های کشاورزی و تغییر کاربری، تجاوز به حریم و در بستر رودخانه‌ها و خصوصاً رودخانه بابلرود، استمرار در لایروبی رودخانه‌ها با توجه به سیلابی بودن رودخانه‌های حوزه بخش، نداشتن راه مواصلاتی مطلوب با توجه به قدمت آسفالت ویا شکستگی و خرابی آن در محورهای شهرهای بابل- سیمرغ و بابل به بهنمیر که نیاز جدی به ایجاد جاده مناسب وکمک فرمانداروپژه و نمایندگان مردم بابل در مجلس شورای اسلامی برای دریافت اعتبارات ملی، عدم همکاری بانک‌ها برای انجام تعهدات و ارائه تسهیلات در حوزه تولید واشتغال، پیگیری جدی برای ایجاد شبکه فاضلاب در شهرهای بابل وامیر کلا وغیره از آن جمله است.

طرح‌ها وبرنامه‌های آتی

حاجی اسماعیلی امیری به طرح‌ها وبرنامه‌های آتی این بخش هم اشاره کرد وگفت: در چارچوب «طرح ماندگار زمین» که از دستورات استاندار مازندران است، در سه محور با همکاری ادارات منابع طبیعی، هلال احمر، دهیاران وشوراهای اسلامی روستاها ودستگاه‌های مرتبط نسبت به کاشت درخت در جاده‌های اصلی اقدام شد، اما چون این پروژه متولی خاصی نداشت، تاکنون فقط ۱۰ درصد کارصورت گرفت و انتظار ما این است درآینده این طرح‌ها به نتیجه مطلوب برسد. ازطرح‌های دیگر، در حوزه بخش مرکزی وجود ۷۲ نقطه آب بندان هست که این آب بندان‌ها مساحتی از ۲ هکتار تا بیش از ۳۰۰ هکتار است، لذا این آب بندان‌ها از نظر اقتصادی و گردشگری اهمیت خاصی دارد. برای همین سعی ما برای انست در این ارتباط در آینده با توجه به آمادگی دهیاران و شوراهای اسلامی روستاها، سرمایه گذاران بخش خصوصی را برای توسعه و درآمد پایدار جذب کنیم. ازسویی، تعریض جاده‌ها وپیگیری جدی طرح‌هادی روستایی، پیگیری وبه سرانجام رساندان تعریض محورهای اصلی و آسفالت آن با اعتبارات دولتی و حمایت نمایندگان مردم در مجلس درباه، حمایت از صنایع کوچک و بزرگ که در بخش مستقرند و همچنین تقدیر و تشکر از نمایندگان در ارتباط با پیگیری دریافت بیش از ۵۰۰ میلیارد ریال تسهیلات برای ایجاد اشتغال در روستاهای بدون بیکار، برند سازی طرح کاشت گل محموی و گلابگیری در روستای الله رودبار، تشکیل و صدور مجوز برای سمن‌های روستایی سازمان مردم نهاد به تعداد ۲۲۶ مورد در تمامی روستاهای بخش مرکزی براساس دستورالعمل‌های صادره از اداره کل امور اجتماعی استانداری مازندران و در قالب طرح واره فرهنگی، اجتماعی، ورزشی، علمی و غیره ازدیگر برنامه‌های بخشداری بخش مرکزی شهرستان بابل است.

تقدیر و تشکر بخشدار

بخشدار مرکزی شهرستان بابل در ادامه گفت: در اینجا لازم است از مساعدت‌های استاندار مردمی مازندران، معاونان، مدیران کل، کارشناسان استاندار، مهندس ولی زاده معاون استاندار وفرماندار ویژه شهرستان بابل، ائمه جمعه‌های شهرهای بابل وامیر کلا، نمایندگان مردم در مجلس، شهرداران بابل وامیر کلا، اعضای شورای اسلامی شهرهای بابل وامیر کلا، دهیاران وشوراهای اسلامی روستاهای بخش مرکزی اهتمام ویژه‌ای مبذول داشتند تقدیر وتشکر کنم.

پیشخوان
Pishkhan.com

موسسه خیریه همای کرامت
با حمایت خیرین نیک منش شهرستان بابل
یکی از آرزوهای به حق کودکان باز مانده از تحصیل برای علم آموزی محقق می‌شود
موسسه خیریه همای کرامت

پیشخوان
Pishkhan.com

نشست اصحاب رسانه با امام جمعه شهر امیر کلا

بابل ـ خبرنـــگاران اطلاعات: حجت الاســـلام بابائیان امام جمعه شـــهرامیر کلا از ایران قوی، همبســـتگی ملی و مسئولیت اجتماعی به عنوان سه شعار اصلی گرامیداشت ســـالروز تشکیل نماز جمعه خبرداد. وی در نشست با اصحاب رسانه، از نماز جمعه به عنوان یک سنگرو دژی مســـتحکم در برابر دشمنان نظام نام برد واظهار داشت: نماز جمعه سدی آهنین درمقابل تهدیدات و تهاجمات دشمن است.حاج آقابابائیان در ادامه گفت: نماز جمعه محل پرورش جوانان مومن، انقلابی وپیرو ولایت است. در حالیکه امیر کلا دارای ۲۵۰ خانواده معزز شـــهید است در سال گذشته خدمت ۱۷۰ خانواده رسیدیم. وی بیان کرد: در طول این هفته ۵۳ برنامه را برگزار ودر بحث کرونا ۱۵۰ میلیون تومان در نماز جمعه شـــهر امیر کلا جمع آوری وبه نیازمندان کمک شـــد و در این ارتباط ۸۰۰ بسته حمایتی هم از طرف دفتر امام جمعه به اقشـــار نیازمند اعطاء شد. وی با اشاره به حضور مدیران کل دستگاه‌های اجرایی استان برای حل مشکلات مردم گفت: در ۲۰ ماه حضورم به عنوان امام جمعه این شهرتا کنون بیش از ۳۰ مدیر کل از امیر کلا بازدید کردند. در این نشســـت حجت الاسلام بابائیان از خبرنگاران واصحاب رســـانه به عنوان مطالبه گران واقعی مردمخواست، مشکلات شـــهروندان از جمله آب شرب، مسکن، تأسیس بخشـــداری و ادارات را به اطلاع مسئولان برسانند. امام جمعه امیر کلا در ادامه گفت: ستاد اقامه نماز جمعه این شهر، به دلیل فعالیتهای ارزشمند به عنوان «نماز جمعه» برتر استان مازندران معرفی شد.

قدمگاه سردار شهید سلیمانی در بابل نصب می‌شود

بابل ـ خبرنگار اطلاعات: امام جمعه بابل از نصب قدمگاهی به عنوان نماد و یاد بود محل سخنرانی سردار شهید سلیمانی در شهرستان خبر داد. حجت الاسلام حسن روحانی امام در نشســـتی خبری با ازخبرنگاران با محوریت چهل ویکمین سالگرد تشکیل نماز جمعه بیان کرد. وی گفت: به برکت انقلاب وفرمان امام (ره) نماز جمعه در تهران با اقامه شـــخصیت انقلابی وخطیب توانمند آیت الله طالقانی انجام شـــد. امام اولین نماز جمعه شهرستان بابل هـــم پس از فرمان امام (ره) در روز ۱۸ ذیحجه همزمان با عید غدیرســـال ۱۳۵۸ به امامت آیت الله‌هادی روحانی اقامه شـــد.وی اضافه کرد: مرحوم آیت الله روحانی از سال ۱۳۵۸ تا ۱۳۷۸ تا زمان رحلت به مدت ۲۰ ســـال نماز جمعه را در این شهرســـتان اقامه کرد و از سال ۱۳۷۸ تا کنون بنده انجام وظیفه می کنم. وی درباره ارزیابی امام جمعه ازعملکرد نماینده‌های مجلس دوره‌های قبل و حال خاطر نشـــان کرد: بحمدالله با حضـــور دو نماینده جدید این شهرســـتان، تاکنون دو جلسه کاری با آنان داشتم وخروجی آینده جلسه، طلیعه امیدواری از برنامه‌های این دو برادراســـت. البته در گذشته هم کارهایی از سوی نمایندگان انجام شد، اما اگر انسجام بیشـــتری وجود داشت، مسلماً خدمت بیشتری انجام می‌شد. وی بیان کرد: این شهرســـتان دارای ۶ شهربوده که در همه این شهرها نماز جمعه برقرار است نهاد نماز جمعه به هیچ نهاد یا کسی وابستگی ندارد وتنها کمک‌های بزرگوارانه مردم است که دفتر مذکور را بهره‌مند می‌سازد. وی گفت: در پی شیوع ویروس کرونا از سوی نهاد نماز جمعه اقدامات خوبی صورت گرفت.در این رابطه ســـه بار کمکهای مواسات درمصلی نماز جمعه به مردم نیازمند شهرستان بابل وحتی سایر شهرها اعطاء شد. وی ادامه داد: مسئولان و مدیران دستگاه‌ها وادارات باید بدون اعمال نفوذ و با توجه به شایستگی‌هایشان مسئولیت داده شوند.

برگزاری اولین کنفرانس ملی کسب و کارهای نوین در بابل

بابل– خبرنگاراطلاعات: همزمـــان با ۶ مرداد، روزملی مهارت آموزش‌های فنی و حرفه‌ای و کارآفرینی، اولین کنفرانس ملی کســـب و کارهای نوین در دو رشته مهندســـی برق و کامپیوتر با همکاری دانشگاه فنی و حرفه‌ای کشور و میزبانی دانشگاه فنی وحرفه‌ای امام صادق (ع) بابل به صورت مجازی برگزار شـــد. در این همایش، دکتربزرگی رئیس دانشـــکده فنی و حرفه‌ای امام صادق(ع) و رئیس کنفرانس به بیان اهداف کنفرانس و مأموریت‌های محوله دانشـــگاه فنی وحرفه‌ای پرداخت. سپس دکتر رجایی مدیر کل پژوهشـــی دانشگاه در ســـخنانی گفت: با توجه به تأکیدات دکتر صالحی ریاست عالیه دانشگاه فنی وحرفه‌ای کشور در زمینـــه اهمیت مهارت آموزی، محورها واهداف کنفرانس حاضر بوده اســـت. در ادامه دکتر اصغر پور علمداری دبیرعلمی و دبیر کمیته داوران در تشریح فرآیند اجرایی کنفرانس بیان کرد: ۲۰۰ مقاله به دبیر خانه ارسال شد که بعد از داوری، ۱۳۶ مقاله به صورت ســـخنرانی و پوستردر پنج پنل تخصصی پذیرفته شد. در این کنفرانس دکتر شمس الله قنبری ومهندس محمد رضازاده پیرامون محورهای کنفرانس به ایراد ســـخن پرداختند. پس از پایان ارائه مقالات، پنل‌های تخصصی پنج مقاله برتر توسط داوران انتخاب وبه رسم یاد بود تندیس کنفرانس به همراه لوح تقدیر وهدیه‌ای ویژه به صاحبان پنل‌های مقالات اعطاء شد.

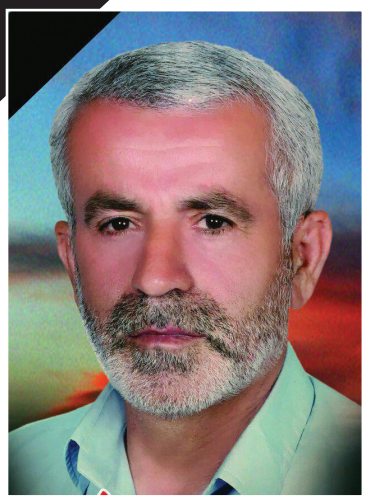

جناب آقای عیسی محمدی فیروز جایی
رئیس محترم اداره فرهنگ وارشاد اسلامی شهرستان بابل

با نهایت تأثر وتألم در گذشـــت **«حاج کربلایی سید عباس هاشـــم ورزی»** پدر همسرتان و دبیر خوشنام، رزمنده پیشکســـوت و خادم و دلداده مکتب اهل بیت عصمت و طهـــارت (ع) را به جناب عالی و خانواده محترم آن زنده یاد تســـلیت می گوییم و برای بازماندگان صبر جمیـــل و آن مرحوم غفران ورحمت الهی را ازخداوند سبحان خواستاریم.

سید حسین شفیعیان و آسیه خسروی
اردبیلی خبرنگاران روزنامه اطلاعات

انتصاب در مرکز خیریه همای کرامت

به پیشنهاد مهندس محمد شریف مرادی
مدیرعامل مؤسسه خیریه همای کرامت و با
تصویب اعضای هیأت مدیره این مؤسسه
خانم منا یوسف نژاد
به عنوان مسئول روابط عمومی مؤسسه
خیریه همای کرامت منصوب شد.

سید سمیه شفیعیان نماینده خانه مطبوعات بابل ابقاء شد

بابل– خبرنگاران اطلاعات: اعضای هیأت مدیره خانه مطبوعات استان مازندران در نشســـتی که برای انتخاب نماینده جدید خانه مطبوعات در(منطقه ۳)استان مازندران داشـــتند بار دیگربا رأی قاطع، سید سمیه شفیعیان، نماینده فعال و پرتلاش دوره گذشـــته را در سمت خود ابقاء کرد. گفتنی اســـت، مســـئولیت نمایندگی در (منطقه ۳) شامل شهرستان‌های بابل، بابلسر، فریدونکنار وسایر شهرهای زیر مجموعه شهرستان بابل است.

ویژه نامه اطلاعات بابل: این انتخاب ارزشـــمند وشایســـته اعضای هیـــأت مدیره خانـــه مطبوعات مازندران را به سرکار خانم سید سمیه شفیعیان که نشانگر لیاقت، تعهد، مسئولیت پذیری، کارآمدی، و تلاش وافرایشـــان در امور نمایندگی خبرنگاران ورســـانه‌های شهرستان اســـت به نامبرده تبریک می گوید.

ادامه از صفحه اول

مرکز معلولین مرحوم نوشیروانی نگینی؛ درخشان بر تارک خدمات رسانی خیرخواهانه در بابل و مازندران

پیشخوان
Pishkhan.com

مرکز کمک‌های شایان توجهی داشـــت و در این رابطه بیش از دو میلیارد تومان هزینه کـــرد و حتی در بعضی از ماهها پرداخت حقوق پرسنل مرکز را هم تقبل کرد. وی اکنون نقش مشاور بنده را در مرکزدارد و نگاه خاصی به این مکان داشـــته و مرکز را جزو دارالایتام می‌داند. لازم می‌بینم از یکایک پرسنل زحمتکش مرکز از جمله آقای شاه حسینی معاون، مددیاران و خادمان و کارکنان آن بدلیل زحماتشان برای نگهداری معلولین که دارای مشکلات عدیده حرکتی، فلج مغزی، ضریب هوشیاری بسیار پایین و موارد دیگرند تشکر کنم. همچنین تشکر ویژه از امام جمعه معزز، معاون استاندار وفرمانداروویژه شهرستان و سایر مدیران خیرخواه ادارات دارم. در پایان لازم است از اعضای هیأت امنا و هیأت مدیره مرکز به‌ویژه از حجت‌الاســـلام سید رضا باقریان رئیس دادگستری که تلاش وافری در انجام رســـالت سنگینی که در مرکز دارند، تقدیر و تشکر کنم.

اعضای هیأت امنا و هیأت مدیره مرکز

۱ـ حجت‌الاسلام سید رضا باقریان
(رئیس دادگستری) ورئیس هیأت امنا
۲ـ دکتر ولی‌الله آرش — نائب رئیس
۳ـ دکتر حاج آقاتبار — بازرس
۴ـ فرامرز ابوالحسنی
رئیس شورای اسلامی شهر، رئیس هیأت مدیره، خزانه‌دار و عضو هیأت امنا
۵ـ مرتضی بزرگی
مدیرعامل مرکز و نایب رئیس هیأت‌مدیره و عضو هیأت امنا
۶ـ دکتر تقی نتاج — عضو هیأت امنا
۷ـ حجت‌الاسلام مظاهر کیانژاد — عضو هیأت امنا
۸ـ حسن برزگر — رئیس اداره اوقاف و عضو هیأت امنا
۹ـ دکتر مصطفی جوانیان
معاون بهداشتی دانشگاه علوم پزشکی و عضو هیأت امنا
۱۰ـ دکتر مهدی جایمند
رئیس اداره آموزش وپرورش و عضو هیأت امنا

گفتگو با رئیس هیأت مدیره مرکز

فرامرز ابوالحسنی رئیس هیأت مدیره مرکز نگهداری معلولین زنده یاد نوشیروانی و رئیس و عضو قدیمی شورای اسلامی شهر بابل در گفتگو با خبرنگاران روزنامه اطلاعات اظهار داشـــت: ۱۷ مرداد روز خبرنگار، روز شهادت شهید صارمی را به همه خبرنگاران تبریک می گویم. وی اضافه کرد: مرحوم نوشـــیروانی ابر مرد خیر ایران عزیز، نامش در سراســـر کشور می‌درخشد و به عنوان یک خیر بزرگ که خدمتش مانند نوری در جامعه تلألو دارد، شـــهرت دارد. وی که سنگ بنای نیکوکاری و خیرات را گذاشته در راه امور خیریه از جمله آموزش، بهداشت، یتیمان، مدرسه سازی، معلولین و افراد نیازمند توجه جدی داشـــت. نهضتی که این بزرگمرد در امور خیریه برپا کرد موجب شـــد افراد زیادی از وی الگو بگیرند و اکنون شهرستان بابل در امور خیریه جزو ۱۰ شهر خیر کشور تلقی می‌شود و برای همین یاد و خاطره زنده «یاد سید حسین نوشیروانی فلاح» هرگز فراموش نخواهد شـــد. وی بیان کرد: آنچه آن مرد نیـــک منش را ترغیب کرد که به امـــور خیریه بپردازد، علاوه بر نوعدوستی وانسان‌دوستی، آموزه‌های دینی وی بود. رئیس هیأت مدیره مرکزدر پاســـخ به این سؤال که هدفشان از حضور درمرکز معلولین چه بود بیان کرد: از اینکه درشورای شهر با سوابق چندین ساله و درمرکزمعلولین حضوردارم به این حضورم دراین دو تجلیگاه مهم خدمت افتخارمی کنم. ابوالحسنی درباره خدمات ارزنده مرکز چنین بیان کرد: در این مرکز کارکنان دلسوز و زحمتکش، اقدامات فوق العاده‌ای پیرامون معلولین عزیزی که بخشـــی از آنان یتیم و بخشی دیگربدسرپرســـت وبی سرپرست هستند، می‌شود وهمه خادمان این مؤسسه از اعضای هیأت امنا، تا اعضای هیأت رئیسه و مدیرعامل پرتلاش فعالیت‌های خداپسندانه و متعهدانه‌ای دارند و هر عمل مثبتی که در مرکز انجام می‌گیرد، گویی دست خداست که مرکز را اداره می کند .مضافاً آنکه، نگاه همه مســـئولین شهر و خیرین بزرگوار نسبت به مرکز قابل ستودنی است. وی در ادامه با تشکر از همه افرادی برای این مرکز فعالیت‌های ارزنده‌ای می کنند خاطرنشان کرد: اول از همه خیرین تشکر می کنم. اخیراً خیری به نام سعید سیامکی کارهای ارزشمندی در مرکز انجام داد و عاشقانه به مرکز کمک می کند. لازم اســـت از اعضای هیأت امنا از جمله رئیس دادگســـتری، رئیس آموزش و پرورش، رئیس اداره اوقاف، معاونت بهداشـــتی و دوستان حقیقی مانند دکتر آرش، دکتر حاج آقـــا تبار، دکتر تقی نتاج، حاج آقا کیانژاد، آقای بزرگی (مدیرعامل مرکز) که زحمات زیادی را متحمل می‌شوند، تشکر می کنم. وی تصریح کرد: خواهش مـــن از همه آحاد مردم به‌ویژه خیرین این اســـت که این مرکز را فراموش نکنند. از متدینان انتظار دارم که زمان بیشـــتری را برای حضور دراین مکان اختصاص دهند. این مرکز، مکانی است که همیشه مورد الطاف بزرگان، مدیران شهر و به‌ویژه امام جمعه اســـت. ابوالحسنی درباره مشکلات مرکز هم گفت: با توجه به شرایط اقتصادی کشورو فضای کسب وکار این که مردم و خیرین دچار تنگناهای مالی شده‌اند، نگاه ما این است که برای آینده این مرکز درآمدهای پایدارتری ایجاد کنیم و شاید یکی از راهکارها، احداث واحدهای تجاری باشـــد. البته ناگفته نماند، دولت هم حمایت‌هایی می کند، اما انتظار من این است که خیرین توجه‌شان را از بیشتر کنند.

عملکرد کمک‌های مالی به مؤسسه نگهداری مرحوم نوشیروانی

مؤسســـه نگهداری معلولین مرحوم نوشـــیروانی در طول ســـال مبالغی را به عنوان پرداخت یارانـــه دولت و کمکهای مردمی دریافـــت می کند که دراین ارتباط در ســـال ۹۸ برای هزینه‌های سالانه یک معلول مبلغ ۳۴/۹۱۰/۱۴۴ ریال وبا توجه به وجود ۱۲۰ معلول، کل هزینه‌های جاری مرکز با احتســـاب هزینه‌های بهداشـــتی، رفاهی، خدماتی، دارویی و درمانی، مواد غذایی و منابع انسانی مبلغ ۴۱/۱۴۹/۲۱۷/۳۱۴ ریال اختصاص داده شد.

عملکرد درآمدی مرکز در سال گذشته

مشارکت نقدی:	۱۷/۷۹۹/۱۹۶/۴۹۸ریال
کمک دولت به ازای نگهداری ۱۲۰معلول:	۱۲/۲۰۲/۶۳۶/۰۰۰ریال
مشارکت غیرنقدی شامل (برنج، گوشت، روغن و ملزومات):	۶/۸۱۳/۱۷۸/۹۷۶ریال
شهریه توانخواه:	۳/۸۰۲/۶۳۴/۰۰۰ریال
فطریه نقدی:	۱/۰۲۹/۷۵۶/۰۰۰ ریال
صندوق نذورات:	۸۷۴/۵۵۶/۴۰۰ ریال

جمع کل: ۴۲/۵۲۱/۹۵۷/۸۷۴ ریال

تماس با مرکز معلولین مرحوم نوشیروانی

Mnmnbabol@gmail.com
گوگل www.mnmnb.ir
اینستاگرام markaze_maloline_noshirvani
تلگرام fereshtehaye_zamini

شماره کارت بانک رفاه:
۵۸۹۴۶۳۷۰۰۰۰۴۴۰۵

آدرس: بابل ـ میدان جمهوری «حمزه کلا»
شماره تماس: ۳۲۳۶۱۸۳۱ـ۳۲۳۳۰۳۳۱ـ۰۱۱

نیازمندی های ماهانه موسسه خیریه نگهداری معلولین ذهنی زنده یاد نوشیروانی بابل

مواد پروتئینی
گوشت ۳۷۵ کیلو
مرغ ۱۹۷ کیلو
تخم مرغ ۲۶ شانه
ماهی ۶۰ کیلو

مواد شوینده
پودر لباسشویی ۱۵۵ بسته
پودر رختشویی ۶۳ بسته
مایع ظرفشویی ۶۰ لیتر
مایع دستشویی ۶۰ لیتر
مایع سفیدکننده ۱۲۵ لیتر
اسید ۱۳۰ لیتر
پودر صابون ۲ کارتن
ساولن ۹ لیتر
شامپو ۶۷ عدد
صابون گلنار ۸۰ عدد
کلر ۱ کیلو

غلات و حبوبات
برنج ۶۶۰ کیلو
آرد برنج ۹۵ کیلو
عدس معمولی ۳۵ کیلو
عدس پوست کنده ۳۳ کیلو
لوبیا چیتی ۱۹ کیلو
لوبیا سفید ۷ کیلو
نخود ۷ کیلو
لپه ۷ کیلو
کشمش پلویی ۱۰ کیلو
زرشک ۱۰ کیلو
جو ۲۷ کیلو
نان ۱۸۰۰ قرص

لبنیات
شیر ۱۴۰۰ لیتر
پنیر ۶۸ کیلو
کره ۱۷ کیلو
شیرخشک ۱۶ قوطی

خوارو بار
ماکارونی ۸۸ بسته
ورمیشل ۷۵ بسته
رب گوجه ۱۲۵ قوطی
نخودفرنگی ۱۷ قوطی
آبلیمو ۴۵ لیتر
روغن مایع ۱۲۵ لیتر
سس مایونز ۱۲ کیلو
چای ۱۵ کیلو
بیسکوییت ۳۰ کارتن
عسل ۴۰ کیلو
قند ۵۰ کیلو
شکر ۲۳۰ کیلو

میوه و تره بار
سیب زمینی ۲۶۰ کیلو
پیاز ۱۶۵ کیلو
هویج ۷۰ کیلو
سیب یا میوه فصل ۱۱۰ کیلو
موز ۹۱ کیلو
گوجه فرنگی ۱۰۸ کیلو

لوازم بهداشتی و پزشکی
گاز غیر استریل ۷ کیلو
گاز استریل ۱ بسته
دستکش لاتکس ۸ بسته
دستکش نایلونی ۱ کارتن
کیسه زباله ۱۷ کیلو
کرم موبر ۵۰ عدد
چسب ضد حساسیت ۴ بسته
دهان شویه ۱۳ عدد
خمیردندان ۲۰ عدد
پنبه ۲ بسته
الکل ۲ شیشه
دستمال مرطوب ۲۴ بسته

(به صورت شبانه‌روزی)
خیابان شریعتی، نبش معلم ۲۱
شماره کارت بانک رفاه: ۴۴۰۵ ۰۰۰۰ ۶۳۷۰ ۵۸۹۴

تهیه و تنظیم اخبار و گزارش ها: سیدحسین شفیعیان -آسیه خسروی اردبیلی