اطلاعات

#من_ماسک_می زنم

شنبه ۱۹ مهر ۱۳۹۹ - ۲۲ صفر ۱۴۴۲ - ۱۰ اکتبر ۲۰۲۰ - سال نودوپنجم

شماره ۲۷۶۷۵ - ۱۶ صفحه به همراه ۸ صفحه ضمیمه - تک شماره ۲۰۰۰ تومان

مراکز درمانی نیروهای مسلح به دستور رهبر معظم انقلاب در اختیار بیماران کرونایی قرار گرفت

* سخنگوی سپاه پاسداران: بر اساس دستور فرمانده کل سپاه همه ظرفیت‌ها و توانمندی‌های حوزه بهداشت و درمان این نهاد به ارائه خدمات مورد نیاز بیماران کرونا می پردازند
* امیر سیاری معاون هماهنگ‌کننده ارتش: با توان بیشتر در خدمت مردم خواهیم بود

صفحه ۲

آژانس اتمی: ایران کشور اشغال شده نیست که همه جای آن را بازرسی کنیم

* مدیر کل آژانس: ایران با ما بر اساس تدابیر نظارتی و پروتکل الحاقی همکاری می‌کند
* مسئول سیاست خارجی اتحادیه اروپا: چنانچه برجام از بین برود، اطلاعات مهمی درباره برنامه هسته‌ای ایران از دست خواهد رفت

صفحه ۲

روحانی در واکنش به تحریم‌های تازه آمریکا:

آمریکا با اقدامات ضد بشری نمی‌تواند مقاومت ملت ایران را بشکند

ظریف: ایرانیان در مقابل این ستمگری جدید تاب خواهند آورد، اما دسیسه‌چینی برای گرسنگی دادن به یک جامعه «جنایت علیه بشریت» است

* رئیس جمهوری تلاش‌های آمریکا برای ایجاد موانع و مشکلات جدی در نقل و انتقال ارزی برای تأمین دارو و غذا را ظالمانه، تروریستی و غیرانسانی خواند
* اقدامات دولت آمریکا در چارچوب تلاش‌های تبلیغاتی ـ سیاسی با اهداف داخلی خودشان است
* این حرکت‌ها و رفتارهای بی‌سرانجام آمریکا در تداوم خطای راهبردی ترامپ در خروج از برجام است
* آمریکا هر بار با تکرار خطاهای راهبردی با شکست مواجه می‌شود که نمونه تازه آن تلاش برای فعال کردن مکانیسم ماشه بود
* در شرایط کرونا اقدامات واشنگتن، کاملاً ضد بشری است و مدعیان حقوق بشر در عرصه جهانی باید آن را محکوم کنند
* رئیس کل بانک مرکزی: تحریم‌های جدید آمریکا معافیت‌های قبلی دارو و کالاهای اساسی را لغو نکرده و بانک‌هایی که در این مرحله مشمول تحریم ثانویه شده‌اند همچنان از سوییفت استفاده می‌کنند
* همتی: با تلاش بانک مرکزی، بانک‌ها و تجار و با استفاده از روش‌های خاص نگذاشتیم کمبودی ایجاد شود
* عاملان و اجراکنندگان این اقدام ستمگرانه که پول ما را بلوکه می‌کنند، با عدالت روبرو خواهند شد
* دولت آمریکا ۱۸ بانک ایرانی را که ادعا کرده است تاکنون تحریم‌های پیشین آمریکا را دور زده‌اند، تحریم کرده و نهادهای مالی خارجی و غیر ایرانی را در خطر توبیخ‌شدن در اثر تجارت و تبادلات مالی با آنها قرار داده است

صفحه ۲

شور حسینی ۱۴ میلیون زائر دلداده در کربلای معلا

صفحه ۱۶

مرغ سحر به سپیده پیوست

* جامعه فرهنگی و هنری ایران به سوگ خسرو آواز استاد محمدرضا شجریان نشست
* اقامه نماز میت بر پیکر استاد شجریان، دیروز با حضور مسئولان فرهنگ و هنر اهالی موسیقی ایران و خانواده وی در بهشت‌زهرا برگزار شد
* همایون شجریان: مایل بودیم آیین باشکوهی برای پدرم برگزار کنیم، اما شرایط کرونایی اجازه نداد
* رئیس‌جمهوری: یقیناً ملت قدرشناس ایران، نام و یاد و آثار این هنرمند محبوب را همواره در خاطره‌ها، زنده نگاه خواهد داشت
* یادگار گرامی امام: بی‌شک نام و آوازه استاد شجریان فراتر از زمانه ما و در پهنه‌ای وسیع‌تر از جغرافیای ما باقی خواهد ماند
* سید عباس صالحی وزیر ارشاد: استاد شجریان در تاریخ و هنر و موسیقی ایران جایگاه خاصی داشته و دارد
* مراسم تشییع و تدفین پیکر استاد شجریان امروز در «توس» برگزار می‌شود

صفحه ۳

خدمت سربازی ۲۴ ماه شد

صفحه ۲

یادداشت
هزار دستان
سید مسعود رضوی
صفحه ۲

یادداشت
استاد بی بدیل موسیقی ایران
بیژن آبی
صفحه ۳

گزارش
رژیم سلامتی بر پایه غذاهای ایرانی
صفحه ۵

معارف
انقلاب، ثوره قیام، بعثت
استاد شهید آیت‌الله مرتضی مطهری
صفحه ۶

اقتصادی
توانمندسازی گامی برای ساماندهی حاشیه‌نشینی
صفحه ۷

ویژه خانواده ضمیمه اطلاعات امروز

یادداشت سردبیر

ایران، سرای امید

علیرضا خانی

افزایش انفجاری مبتلایان به کرونا در کشور، به نگرانی‌های جوراجور خانواده‌ها افزوده است. شمار کسانی که به طور زنجیره‌ای و خانوادگی به این ویروس مشکوک مبتلا می‌شوند، روند افزایشی دارد و نسبت به یک ماه نخست ورود این بیماری به کشور، به طور میانگین در حدود ۷ برابر افزایش یافته است. خوگیری مردم و عادی شدن موضوع در نزد بسیاری از جمعیت کشور، از حساسیت نسبت به آن کاسته و همین امر موجب تشدید شیوع بیماری شده است. هشدار و فریاد مسئولان بهداشتی و کادر خسته درمانی نیز گویی راه به جایی نمی‌برد و کماکان موج مسافرت‌ها در ایام پایانی هفته و روزهای تعطیل رسمی در حال تکرار است. این اتفاقات به گونه‌ای است که رئیس ستاد کرونای تهران می‌گوید روند افزایش زنجیره خانوادگی مبتلایان به کرونا به شکلی است که علی الظاهر قابل مهار نیست وکاری از دست ما بر نمی‌آید.

اما، کرونا در نواحی دیگر زمین نیز با همین شتاب در حال افزایش است. اروپا، آمریکای شمالی و آمریکای لاتین اوج همه‌گیری این بیماری را شاهدند. بالاترین میزان شیوع به نسبت جمعیت متعلق به کشور پرو است. در این کشور تا امروز از هر یک میلیون نفر جمعیت هزار نفر فوت کرده‌اند. ایالات متحده آمریکا، برزیل و مکزیک نیز وضع بدی دارند و از هر یک میلیون تبعه خود حدود ۷۰۰ نفر را از دست داده‌اند. در اروپا بالاترین مرگ و میر به ازای جمعیت متعلق به بلژیک و پس از آن اسپانیا و انگلستان است. تقریبا هیچ کشور اروپایی وضع خوبی ندارد و نوعاً مرگ و میرشان به ازای جمعیت بیشتر از کشور ماست. در آسیا بیشترین مرگ ناشی از کرونا در هندوستان به ثبت رسیده است.

درباره کرونا، دیدگاه‌های متنوعی وجود دارد. از حیث پیدایش دست کم سه دیدگاه وجود دارد. اول اینکه جهش طبیعی در ویروس‌های قبلی این ویروس را خلق کرده است. دوم اینکه، دخالت غیرمستقیم بشر و دست بردن در طبیعت باعث به هم خوردن سازوکار طبیعی حیات شده و این ویروس حاصل آن است، سوم اینکه این ویروس تعمداً در آزمایشگاه‌های سری نظامی ساخته شده و هدف از آن، اشاعه عمدی در کشورهای هدف است. به طور مشخص این ویروس از چین منشاء گرفته اما کمترین تلفات را در این کشور و بیشترین تلفات را در کشورهای غربی برجا گذاشته است.

درباره آمار کشورها از میزان شیوع و مرگ میر این بیماری نیز دیدگاه‌های افراط‌گرایانه از رادیکال چپ تا رادیکال راست وجود دارد. بر اساس یک دیدگاه آمارهای اعلامی بسیار بیشتر از واقعیت است و دولت‌ها برای ایجاد ترس و نگرانی در مردم آمارها را بالا جلوه می‌دهند. دیدگاه افراطی دیگری نیز معتقد است آمار واقعی چند برابر آمار اعلامی است و دولت‌ها به خاطر پنهان کاری آن را لاپوشانی می‌کنند.

یک نگاه ساده به میزان و کیفیت و تکنولوژی «ارتباطات اجتماعی» در دنیای امروز نشان می‌دهد، هر دو دیدگاه فوق فاقد منطق علمی است و اساساً با توجه به نوع ارتباطات اجتماعی مردم و شبکه‌های اطلاع‌رسانی غیردولتی، امکان دستبرد معنا دار دولت‌ها در آمار وجود ندارد. ممکن است در برخی مناطق محروم دنیا به خاطر ثبت نشدن دقیق همه موارد ابتلا، آمار تا حدی کمتر از واقعیت باشد اما این اتفاق هم غیرعمدی است و غیرقابل اتکا، بنابراین آمارهای اعلامی دولت‌ها، نزدیکترین آمار به واقعیت است و باید به آنها اعتماد کرد.

دیدگاه توطئه اندیشانه دیگری نیز رواج یافته هر چند به خاطر سستی مبانی آن، کمتر توجهی را جلب کرده است. براساس این دیدگاه شیوع کرونا برنامه‌ای محرمانه برای کاهش جمعیت زمین است! کافیست بدانیم کرونا در ۸ ماه اخیر در حدود یک میلیون نفر تلفات داده و در همین مدت بیش از ۶۰ میلیون نفر به جمعیت زمین افزوده شده است، بنابراین شیوع کرونا نه تنها باعث کاهش جمعیت نمی‌شود بلکه حتی از شتاب افزایش جمعیت نیز نمی‌کاهد.

در کشور ما نیز طبق آمارهای رسمی روزانه در حدود ۳۳۰۰ نفر متولد می‌شوند و چنانچه آمار درگذشتگان ناشی از کرونا را حدود ۲۰۰ نفر فرض کنیم، این رقم در حدود ۶درصد متولدشدگان روزانه است. اما نباید فراموش کنیم وقتی از جان آدمی سخن می‌گوییم، هر یک نفر به اندازه جهانی می‌ارزد بنابراین، هم دولت و هم مردم موظفند همه تلاش خود را با اتکاء به همه ابزارهای موجود یا قابل احصاء به کار گیرند تا روزانه حتی یک نفر از آمار در گذشتگان بکاهند.

در ایران، مسأله کرونا وقتی عوارض و آثار مخرب و مضاعفی به وجود می‌آورد که بدانیم اقتصاد تحت تأثیر شدیدترین تحریم‌های

بقیه در صفحه ۲

به نام خدایی که زیباست و زیبایی را دوست دارد

نام هنرمند بلند آوازه ایران استاد محمدرضا شجریان همچون نوای دلنواز ربنای او جاودانه خواهد ماند.

درگذشت اندوه بار **استاد محمدرضا شجریان** که پس از تحمل رنج و درد و ملال فراوان به دیار باقی شتافت ما را چون فرد فرد ملت ایران به ویژه روزه‌داران ماه مبارک رمضان که روزه خود را با نوای ملکوتی ربنای او باز می کردند و چندی‌ست که در حسرت این نوای دل‌نواز بر سر سفره افطار می‌نشستند از جان و دل عزادار ساخت. ما به خانواده و بستگان عزادار به ویژه فرزند برومند و هنرمند ایشان **همایون شجریان** و همه دوستان و آشنایان آن مرحوم مغفور تسلیت می گوییم و از درگاه خدای جمیل شادی روح او را که به کلام وحی عشق می‌ورزید خواستاریم.

محمد جواد حجتی کرمانی ـ سیدمحمود دعایی

حیف مروارید شد این قطره در کام صدف
کاش بهر می شدن در پای تاک افتاده بود

عرض تسلیت به وطن و دوستداران نوای جاودانه عشق، **استاد محمدرضا شجریان** که درد ملت ایران را فریاد کرد. فقدانش رنج بی‌نهایت است.

من نیز با ایران همدردم

علی مدرس اسفه نوه شهید سید حسن مدرس

آگهی مناقصه انجام عملیات مزارعه کاری (کاشت و داشت) گندم و جو پاییزه در سطح حدود ۱۲۰ هکتار مجتمع کشاورزی ابراهیم آباد شرکت کشاورزی سیرجان بنیاد (نوبت دوم)

توکا TOOKA PISTACHIO
شماره ثبت: ۵۳۴

رجوع به صفحه ۱۳

نوبت دوم

شماره مجوز: ۱۳۹۹/۳۶۸۰

شرکت ملی گاز ایران - شرکت مجتمع گاز پارس جنوبی

آگهی فراخوان تجدید مناقصه عمومی

پالایشگاه اول شرکت مجتمع گاز پارس جنوبی در نظر دارد اقلام مورد نیاز خود را با شرایط ذیل از طریق مناقصه عمومی تأمین نماید:

شماره تقاضا و مناقصه	تقاضای شمارهٔ 9800514-AD مناقصه شماره R1-98/017		
شرح مختصر اقلام درخواستی	خرید TUBE OF HEAT EXCHANGER (فقط اقلام ساخت داخل مدنظر می‌باشد)		
مبلغ تضمین شرکت در فرایند ارجاع کار	پس از اتمام مرحله ارزیابی صلاحیت، مبلغ تضمین شرکت در فرایند ارجاع کار به میزان ۱/۰۵۰/۰۰۰/۰۰۰ ریال می‌باشد.		
نوع تضمین شرکت در فرایند ارجاع کار	تضمین شرکت در فرایند ارجاع کار به صورت یکی از تضامین قابل قبول وفق آیین‌نامه تضمین شماره ۱/۱۲۴۲۰۲ و ۵۰۶۵۹ هـ مورخ ۹۴/۰۹/۲۲ هیأت وزیران می‌باشد. **تبصره:** در صورت ارائه تضمین شرکت در فرایند ارجاع کار به صورت وجه نقد، مبلغ نقدی می‌بایست به شماره حساب ۰۱۱۱۱۱۲۱۲۱۰۰۴ بانک ملی شعبه عسلویه بنام پالایشگاه اول شرکت مجتمع گاز پارس جنوبی واریز و فیش واریزی ارائه گردد.		
مبلغ برآوردی مناقصه	۲۱/۰۰۰/۰۰۰/۰۰۰ ریال		
تاریخ تحویل اسناد به واجدین شرایط	۹۹/۰۹/۰۳	تاریخ گشایش پاکت‌های فنی	۹۹/۱۰/۱۵
آخرین مهلت ارائه پیشنهادها	۹۸/۱۰/۰۱	تاریخ گشایش پاکت‌های مالی	۹۹/۱۰/۳۰
آدرس و تلفن مناقصه‌گزار	استان بوشهر، عسلویه، منطقهٔ ویژه اقتصادی انرژی پارس، شرکت مجتمع گاز پارس جنوبی، پالایشگاه اول ۴۳۳۹-۰۷۷۳۱۳۱۴۳۳۵ فکس ۰۷۷۳۷۳۲۵۴۱۰		

مناقصه‌گران می‌توانند جهت کسب اطلاعات بیشتر به سایت WWW.SPGC.IR مراجعه و یا با شماره تلفن ۴۳۳۹-۰۷۷۳۱۳۱۴۳۳۵ تماس حاصل فرمایند

روابط عمومی شرکت مجتمع گاز پارس جنوبی

Pishkhan.com

شماره: ۵۵/۹۹/۱۷۲۵۵ تاریخ: ۹۹/۰۷/۱۹

وزارت جهاد کشاورزی - شرکت خدمات حمایتی کشاورزی

مناقصه عمومی یک مرحله ای

آگهی مناقصه عمومی شرکت خدمات حمایتی کشاورزی

نوبت دوم

شرکت خدمات حمایتی کشاورزی وابسته به وزارت جهادکشاورزی در نظر دارد نسبت به خرید کودهای شیمیایی سولفات آمونیوم گرانوله به مقدار ۵۰ هزار تن و نیترات آمونیوم مخلوط با سولفات آمونیوم به مقدار ۳۰ هزار تن از تولیدکنندگان داخلی از طریق برگزاری مناقصه عمومی یک مرحله‌ای اقدام نماید. لذا از متقاضیان دعوت می‌گردد جهت دریافت اسناد مناقصه از روز شنبه مورخ ۹۹/۰۷/۱۹ لغایت پایان وقت اداری روز دوشنبه مورخ ۹۹/۰۷/۲۸ (۷ روز کاری) با دردست داشتن معرفی‌نامه معتبر وارائه فیش واریزی به مبلغ ۵۰۰/۰۰۰ ریال (برای هر کدام از کودهای مذکور) ازطریق دستورپرداخت ساتنا یا پایا به شماره شبا حساب IR-۲۵۰۱۰۰۰۰۴۰۰۱۰۳۹۷۰۱۴۰۰۵۷۹۱ و با شناسه واریز سی کارکتری به شماره ۳۵۸۰۳۹۷۸۲۶۳۵۰۰۶۵۰۰۰۰۰۰۰۰۰۰۰۶ نزد بانک مرکزی جمهوری اسلامی ایران به نام شرکت خدمات حمایتی کشاورزی به نشانی: تهران - خیابان گاندی کوچه چهارم پلاک ۱ طبقه ۹، دفترکمیسیون معاملات مراجعه نمایند. ضمناً آخرین مهلت ارائه پیشنهادات حداکثر تا پایان وقت اداری روز شنبه مورخ ۹۹/۰۸/۱۰ به اداره حراست شرکت واقع در نشانی فوق الاشاره می‌باشد.

بازگشایی پاکات پیشنهادی کود نیترات آمونیوم مخلوط با سولفات آمونیوم روز یکشنبه مورخ ۹۹/۰۸/۱۱ ساعت ۱۴ و کود سولفات آمونیوم گرانوله روز یکشنبه مورخ ۹۹/۰۸/۱۱ ساعت ۱۴:۳۰ در آدرس فوق‌الذکر خواهد بود. یادآوری می‌گردد مبلغ تضمین شرکت در فرآیند ارجاع کار به‌شرح ذیل می‌باشد که به دو صورت پرداخت نقدی و ضمانت‌نامه بانکی قابل ارائه می‌باشد.

مبلغ تضمین برای هر تن کود شیمیایی سولفات آمونیوم گرانوله ۵۵۲/۰۰۰ ریال

مبلغ تضمین برای هر تن کود شیمیایی نیترات آمونیوم مخلوط با سولفات آمونیوم ۷۴۰/۰۰۰ ریال

ضمناً جهت کسب اطلاعات بیشتر می‌توانید ضمن تماس با شماره تلفن ۸۳۱۱۵۶ و ۰۲۱۸۴۸۳ و آدرس اینترنتی شرکت www.assc.ir و آدرس پایگاه ملی اطلاع‌رسانی مناقصات http://iets.mporg.ir نیز مراجعه فرمایید.

روابط عمومی و امور بین الملل شرکت خدمات حمایتی کشاورزی

آگهی شرکت در مناقصه ۱۴-۹۹/۱

شرکت سیمان خاش در نظر دارد تأمین مواد اولیه و طبخ و توزیع غذای کارکنان کارخانه خود را از طریق مناقصه به پیمانکار واجد شرایط واگذار نماید. بدینوسیله از متقاضیان دعوت می‌گردد حداکثر تا ۱۰ روز پس از تاریخ درج این آگهی جهت دریافت و تحویل اسناد به آدرس‌های ذیل مراجعه نمایند:

آدرس:
تهران: خیابان سهروردی شمالی ـ کوچه شهید حمیدقدس (اندیشه ۲) پلاک ۶۹ تلفن: ۴۲۱۴۷۷۷۷
زاهدان: بلوار دانشگاه ـ میدان دکتر حسابی ـ بلوار جمهوری تلفن: ۲۱ - ۳۳۲۹۴۵۱۹ - ۰۵۴
کارخانه: شهرستان خاش کارخانه سیمان خاش صندوق پستی ۹۸۹۱۵۱۵۶۹۶ تلفن: ۳۳۷۲۳۷۶۱ - ۰۵۴
سایت www.khashcement.com قسمت مناقصات.

شرکت سیمان خاش

(آگهی مناقصه عمومی) شماره ۱ - ۹۹/۰۷۴

شرکت ایران ترانسفو

درنظر دارد انواع بلسن جوش را از طریق مناقصه عمومی خریداری نماید.

متقاضیان می‌توانند جهت اخذ اطلاعات بیشتر با شماره تلفن ۳۳۷۹۰۵۹۹ - ۰۲۴ از ساعت ۱۷ - ۹ تماس حاصل نموده و حداکثر ظرف مدت ۷ روز از تاریخ انتشار آگهی نسبت به دریافت اسناد و مشخصات کامل از طریق مراجعه به سایت www.iran-transfo.com و یا اعزام نماینده خود به همراه معرفی‌نامه جهت اخذ مدارک و ارائه پاسخ اقدام نمایند.

شرکت ایران ترانسفو در رد یا قبول پیشنهادهای ارائه شده مختار است.

هزینه چاپ آگهی به عهده برنده مناقصه می‌باشد.

آدرس: زنجان ـ کیلومتر ۵ جاده تهران ـ شرکت ایران ترانسفو (خرید داخلی)

(آگهی مناقصه عمومی) شماره ۱ - ۹۹/۰۶۹

شرکت ایران ترانسفو

درنظر دارد خرید انواع مته و قلاویز (مارک‌های معتبر) را از طریق مناقصه عمومی خریداری نماید.

متقاضیان می‌توانند جهت اخذ اطلاعات بیشتر با شماره تلفن ۳۳۷۹۰۵۷۶ - ۰۲۴ اجاقلو از ساعت ۱۷ - ۹ تماس حاصل نموده و حداکثر ظرف مدت ۷ روز از تاریخ انتشار آگهی نسبت به دریافت اسناد و مشخصات کامل از طریق مراجعه به سایت www.iran-transfo.com و یا اعزام نماینده خود به همراه معرفی‌نامه جهت اخذ مدارک و ارائه پاسخ اقدام نمایند.

شرکت ایران ترانسفو در رد یا قبول پیشنهادهای ارائه شده مختار است.

هزینه چاپ آگهی به عهده برنده مناقصه می‌باشد.

آدرس: زنجان ـ کیلومتر ۵ جاده تهران ـ شرکت ایران ترانسفو (خرید داخلی)

نوبت اول

شماره مجوز: ۱۳۹۹/۳۷۵۳

شرکت ملی نفت ایران - شرکت نفت مناطق مرکزی ایران

آگهی مناقصه عمومی (دو مرحله‌ای)

موضوع: مناقصه شماره م م ن / ۹۹/۰۱۴ مربوط به نمونه‌گیری از سیالات مخازن گازی و نفتی و انجام آزمایشات کامل PVT برای میادین مورد نیاز شرکت نفت مناطق مرکزی ایران

(شماره ثبت در سامانه ستاد: ۲۰۹۹۰۹۳۲۲۱۰۰۰۰۱۷)

شرکت نفت مناطق مرکزی ایران درنظر دارد موضوع مناقصه فوق‌الذکر را با مشخصات و شرایط کلی زیر از طریق مناقصه عمومی (دو مرحله‌ای) به شرکت‌های واجد شرایط، واگذار نماید.

الف) شرح مختصر کار

مربوط به خدمات مورد نیاز فوق‌الذکر مختصراً مربوط به نمونه‌گیری از سیالات مخازن گازی و نفتی و انجام آزمایشات کامل PVT برای میادین مورد نیاز شرکت نفت مناطق مرکزی ایران می‌باشد.

ب): مدت و محل، برآورد اولیه اجرای کار:

مدت اجرای خدمات ۲۴ ماه بوده و برآورد تقریبی پروژه مبلغ ۳۷/۰۰۰/۰۰۰/۰۰۰ ریال و محل اجرای خدمات کلیه مناطق عملیاتی شرکت نفت مناطق مرکزی ایران می‌باشد.

ج) شرایط و مدارک مورد نیاز جهت شرکت در مناقصه (الزامی)

۱ـ داشتن شخصیت حقوقی و ارائه مدارک ثبت شرکت شامل: آگهی روزنامه رسمی، اساسنامه آخرین تغییرات، کد اقتصادی و شناسه ملی شرکت، آدرس دقیق پستی، تلفن ثابت و نمابر (فکس)

۲ـ دارا بودن گواهینامه تائید صلاحیت ایمنی معتبر پیمانکاران از وزارت تعاون، کار و رفاه اجتماعی.

۳ـ داشتن توانائی ارائه ضمانتنامه بانکی به مبلغ ۱/۸۵۰/۰۰۰/۰۰۰ ریال به عنوان تضمین شرکت در مناقصه

۴ـ عضویت در سامانه تدارکات الکترونیکی دولت (ستاد) و دارا بودن گواهی امضاء الکترونیکی و تکمیل فرم استعلام ارزیابی کیفی موجود در سایت WWW.SETADIRAN.IR

د) مهلت و محل مراجعه متقاضیان

کلیه مراحل برگزاری فراخوان از دریافت و تحویل اسناد فراخوان تا تهیه فهرست مناقصه‌گران دارای صلاحیت، ارائه پیشنهاد مناقصه‌گران و بازگشایی پاکت‌ها از طریق درگاه سامانه تدارکات الکترونیکی دولت (ستاد) به آدرس WWW.SETADIRAN.IR انجام خواهد شد و لازم است مناقصه‌گران در صورت عدم عضویت قبلی، مراحل ثبت نام در سایت مذکور و دریافت گواهی امضاء الکترونیکی را جهت شرکت در مناقصه محقق سازند. شماره تماس سامانه ستاد در تهران جهت انجام مراحل عضویت در سامانه ۰۲۱۴۱۹۳۴ و اطلاعات تماس دفاتر ثبت نام در سایر استان‌ها در سامانه WWW.SETADIRAN.IR بخش «ثبت نام / پروفایل تأمین کننده/ مناقصه‌گر» موجود است. آخرین مهلت دریافت اسناد ارزیابی کیفی از سامانه ستاد پایان وقت اداری روز یکشنبه مورخ ۱۳۹۹/۷/۲۷ و آخرین مهلت ثبت و بارگزاری اطلاعات فراخوان و اطلاعات مورد نیاز جهت ارزیابی کیفی این مناقصه تا پایان وقت اداری روز دوشنبه مورخ ۱۳۹۹/۰۸/۱۲ می‌باشد.

در صورت نیاز به اطلاعات بیشتر متقاضیان می‌توانند با تلفن‌های ۸۷۵۲۱۰۴۵ ـ ۸۷۵۲۴۴۴۲ (۰۲۱) تماس حاصل نمایند.

روابط عمومی شرکت نفت مناطق مرکزی ایران

نوبت دوم

بانک آینده - AYANDEH BANK

آگهی دعوت به جلسه مجمع عمومی عادی به‌طور فوق‌العاده صاحبان سهام بانک آینده (شرکت سهامی عام)

به شماره ثبت ۴۴۲۳۲۵ نزد اداره ثبت شرکت‌ها و مؤسسات غیر تجاری تهران و به شماره شناسه ملی ۱۰۳۲۰۸۹۴۸۷۸

به استحضار می‌رساند؛ جلسه مجمع عمومی عادی به‌طور فوق‌العاده صاحبان سهام بانک، رأس ساعت ۹ صبح روز چهارشنبه ۱۳۹۹/۰۷/۳۰، در تهران، بزرگراه یادگار امام جنوب، نرسیده به فرحزاد، خیابان ایثارگران شمالی، بلوار برادران فیروزی، نبش کوهسار سوم، شماره ۳۶، مؤسسه اندیشه معین، تلفن: ۲۲۳۷۶۸۱۲-۰۲۱ برگزار می‌گردد.

با توجه به شیوع ویروس کرونا و شرایط مندرج در نامه شماره ۱۰۴/۳۱ مورخ ۱۳۹۸/۱۲/۲۰ ستاد ملی مبارزه با بیماری کرونا، درخصوص عدم صدور مجوز توسط ستاد مذکور، برای مجامعی که بیش از ۱۵ شخص حقیقی و حقوقی در آنها شرکت نمایند، به سهامداران محترم توصیه می گردد، به جهت جلوگیری از شیوع ویروس کرونا، از حضور در مجمع فوق خودداری و نسبت به مشاهده برخط (online) برگزاری مجمع، از طریق تارگاه بانک اقدام نمایند:

www.ba24.ir/

دستور جلسه:

۱ـ استماع گزارش هیأت مدیره درخصوص عملکرد سال مالی منتهی به ۱۳۹۷/۱۲/۲۹
۲ـ استماع گزارش حسابرس مستقل و بازرس قانونی درخصوص عملکرد و صورت‌های مالی سال مالی منتهی به ۱۳۹۷/۱۲/۲۹
۳ـ بررسی و تصویب صورت‌های مالی سال مالی منتهی به ۱۳۹۷/۱۲/۲۹
۴ـ انتخاب حسابرس مستقل و بازرس قانونی اصلی و علی‌البدل برای سال مالی ۱۳۹۹ و تعیین حق‌الزحمه حسابرس و بازرس
۵ـ انتخاب روزنامه کثیرالانتشار برای درج آگهی‌های بانک برای سال مالی ۱۳۹۹
۶ـ انجام سایر مواردی که در صلاحیت مجمع عمومی عادی به طور فوق العاده باشد.

سهامداران یا نمایندگان قانونی آنها برای دریافت برگ ورود به جلسه مجمع مذکور، در ساعات اداری روزهای دوشنبه ۱۳۹۹/۰۷/۲۸ و سه‌شنبه ۱۳۹۹/۰۷/۲۹ به اداره امور سهامداران بانک آینده به نشانی: تهران، خیابان ولنجک، بین خیابان بیستم و بیست‌ودوم، شماره ۵۴، مراجعه و حسب مورد با ارائه کارت شناسایی معتبر، اصل وکالت‌نامه و یا معرفی‌نامه رسمی سهامداران حقوقی، آن را دریافت فرمایند. آگهی نحوه برگزاری مجمع فوق، با نظر داشت به نامه شماره ۱۰۴/۳۱ مورخ ۱۳۹۸/۱۲/۲۰ ستاد ملی مبارزه با بیماری کرونا در سامانه جامع اطلاع‌رسانی ناشران سازمان بورس و اوراق بهادار بارگذاری شده است.

هیأت مدیره بانک آینده

شماره تلفن اداره امور سهامداران: ۴۲۷۶۴۵۵۵-۰۲۱
شماره تلفن مرکز ارتباط بانک آینده: ۲۷۶۶۳۲۰۰-۰۲۱

«عاشورا» انقلابی در جانها و وجدانها

نوشتهٔ دکتر سید محمد اصغری

قطع وزیری، ۳۷۶ صفحه، چاپ اول

«عاشورا» قیامی برای غارت و حاکمیت بر جان و مال دیگران و جهان گشایی ظالمانه، و چیره‌شدن به هر قیمتی نیست. برای صرف حکومت و قبضه قدرت هم نیست. بلکه هدف اساسی، «قیام عاشورا»، انقلابی جاوید در جانها، و وجدانها و اندیشه‌ها و جهان‌نگری‌هاست. انقلابی که جوشان‌ترین منبع و فیّاض‌ترین سرچشمه حرکت‌ها و نهضت‌های عدالت‌خواه و آزادی‌بخش تاریخ گردید؛ و انقلابهای پی‌درپی پس از عاشورا، نه فقط به سقوط بنی‌امیّه و بنی‌مروان انجامید که تنها در دولت عباسیان از آغاز حکومت آنها، تا عصر مأمون آتش بیش از چهل نهضت عدالت‌خواهانه شعله کشید که عموماً از انقلاب عظیم «عاشورا» الهام می‌گرفت و شعار محوری آنها، عمل به کتاب و سنّت پیامبر(ص)، و احقاق حقوق مردم و اجرای عدالت و انتقام «ثار» مقدّس حسین(ع) بود.

نوشتن از حسین بن علی(ع) و حماسه بزرگ «عاشورا» کاری بس دشوار است. حادثه چندان شکوهمند و ژرفناک است که دست و دل نویسنده می‌لرزد. عظمت دریایی پهناور و موج‌خیز را می‌بیند، و حقارت خویش را!؟ چونان قطره‌ای که «پهنای دریا» خجل و سرافکنده‌اش می‌دارد:

یکی قطره باران ز ابری چکید
خجل شد چو پهنای دریا بدید

فروشگاه مرکزی: تهران بزرگراه حقانی، روبروی ایستگاه مترو، ساختمان روزنامه اطلاعات، تلفن: ۲۹۹۹۳۶۸۶

یادداشت

هزاردستان

سید مسعود رضوی

درگذشت یکی از برجسته‌ترین مفاخر و ذخایر فرهنگ و هنر ایران، استاد محمدرضا شجریان را می‌توان به راستی یک سوگ ملی دانست. کمتر کسی در این عرصه همگان را به ستایش و احترام برانگیخته و مردمان دانا و بافرهنگ را، با هر گرایش و فکر و عقیده و سلیقه‌ای، گرد آورده تا از میراث موسیقی و سنن آواز و گنجینه شعر و تصنیف پارسی به تأیید و تمجید سخن بگویند و به این دارایی ارزشمند ببالند و همنوا بدان فخر کنند.

در این باره دلایل و سخنان فراوانی گفته شده و ازین پس که دانشجویان و هنرمندان و تحلیلگران عرصهٔ هنر و موسیقی بیشتر و دقیقتر در آثار استاد شجریان نظر کنند، روشن خواهد شد که چرا او چنین اهمیت و مرتبه‌ای یافت و این امر تنها به آواز و تکنیک‌های هنری و انتخاب‌های موسیقایی بسته نبوده است. او نماد سنّت‌هایی بود که ملت ما از دل قرون و اعصار نگاهداری و نگاهبانی کرده تا هویت و اصالتی بی مانند را از نسلی به نسلی، به دست فرزندان و نوادگان برسانند.

شاید نوآوری و گرایش به تغییرات مدرن، ارزیابی عمومی را در سلیقه و ادراک هنری، دستخوش دگرگونی کرده باشد. مثلا نقاشی مدرن، از رئال تا سوررئال، و از طبیعت‌گرایی تا انتزاعی و آبستره، و سرانجام گرافیک و طراحی آناتومی و تنوع کاریکاتور، موجب شد تا نقاشی سنتی ما به کلی راهی موزه‌ها شود و سبک‌های مینیاتور و قهوه‌خانه‌ای، اعم از پرده خوانی و تزئینی دیگر مجالی برای بروز و تجلی در بازار و در و دیوار و گالری‌های آثار نیابد. البته حضور بزرگانی چون بهزاد و فرشچیان حاشیه‌ای پررنگ فراهم کرد اما نتوانست سرنوشت مقدر این هنر و سبکهای سنتی در نگارگری را متحول کند یا گذرراهی به عصر جدید و گرایشات نوین باز کند. اما خطاطی چنین نبود و اوستادان بنام و محرّران انواع خطوط از ساده تا شکسته و نقاشیخط، از کتیبه تا خطوط چلیپای مدرن، همراه با نگارش هزارها دیوان و کتاب مذهبی و ادبی، راهگشای تلفیق و ورود این فنون و خطوط به دوران جدید و پذیرش زیباشناختی نسل‌های نوین شد. درواقع همسرایی و همنوایی سنّت و نوآوری با کار و بینش فرساینده و فراوان امکان پذیر شد. در قالی هم فرم‌های نو و رنگهای تازه بر تار و پود قالیهای بی نظیر و گرانبهای ما تنیده شد و از گلیم سیستان و قشقایی و بختیاری تا فرش تبریز و اصفهان و خراسان و حتی جاجیم عشایری، زینتی پر ارزش بود که سرمایه مادی و معنوی نیاکان را به نوادگان انتقال داد.

اما هیچ عرصه‌ای بقدر موسیقی پر پیچ و تاب نبود و به دلیل حساسیت مذهبی و برخی فتاوای اختلافی که برخی مبتنی بر حرمت موسیقی بود، اغلب راهها بر موسیقی بسته شد.

و شگفتا که در همین حین نوعی موسیقی پاپ از تقلید نمونه‌های لس‌آنجلسی رواج یافت و این صداهای مهیب و نهیب را در اینجا و آنجا و شبکه‌های متکرر و متعدد می‌توان مرتب شنید. این رفتار و چینش ناهنجار بیش از هر گروهی به عوام و محرومان و جوانان شهرستانی که امکانات محدودتری داشتند لطمه زد و ذوق شنیداری و نظم ذهنی ضروری برای ادراک و تربیت هنری را تباه کرد. اما در نهایت زحمت و کوشش تنی چند از بزرگان و دانایان آواز و موسیقی سنتی، راهگشا شد و مسیری درخشان را در لابلای فرهنگ و مدارهای جمال‌شناسی جامعه به نام موسیقی ارجمند و فاخر ایرانی به رسمیت شناخت و فراتر از قیود و حدود موجود برکشید و گسترش داد.

استاد محمدرضا شجریان در رأس این شجرهٔ گرانبها و جوانه‌های ارجمند آن قرار داشت. او سکاندار فضیلت و اصالت بود و با کار و تلاش فراوان، ایده‌ها و شیوه‌های سنتی را با عالی‌ترین تکنیک‌ها اجرا کرد و هرآنچه از این سو و آنسو در عرصهٔ نغمه و نوا و ساخت موسیقی و نواختهای ملی و بومی می‌شناخت بازآفرینی کرد تا سلیقه و شناختی تازه و بسیار ژرف و اصیل در میان مردمان فرهیخته و جوانان هنردوست و زیبایی‌شناس ایران رواج یابد و شگردهای منحصربفرد موسیقی اصیل ایرانی جاودانه به نسل نو و جدید منتقل شود. استاد معتقد بود باید جهد و تلاش کرد تا به نتیجه رسید. این بیت را مکرر می‌خواند و استشهاد می‌کرد:

به راه بادیه رفتن به از نشستن باطل
اگر مراد نیابم بقدر وسع بکوشم

به این ترتیب، کوشش آموزشی و پژوهشی درکنار آواز شجریان، در حقیقت صدای نهفتهٔ ملتی بود که باید با شعر حافظ و سعدی و مولانا و نظامی و فردوسی و عطار و خیام از یک سو آشنایی می‌یافت، و از سوی دیگر با عارف و بهار و نیما و اخوان ثالث و سایه و سرشک در جانبی دیگر هماوایی می‌یافت. شجریان ناخدای کشتی هنر در این دوره و دریای توفان گرفته بود.

او به ایران پس از انقلاب، زیباترین سرودهای انقلابی را در کنسرتهای گروه عارف و شیدا در سالهای ۵۷ و ۵۸ عرضه کرد. با بیداد و مرکب خوانی یا نوا، راهگشای خوانشی اصیل از موسیقی دستگاهی و ردیف‌های آواز ملی بود و سپس در کنار ده تن از خوانندگان نامدار فاخر و ستارهٔ راهنمای آواز و موسیقی ایران، جنبشی بزرگ و راهگشا در هنر ایران، آواز ایرانی و موسیقی سنتی را شکل بخشید.

اگر توجه کنیم که در سالهای پس از انقلاب، هیچ عرصه‌ای به قدر هنر و موسیقی دچار مشکلات و تفسیرهای متغایر نبود، بیشتر متوجه خدمت بی مزد و منت استاد شجریان و عظمت راهی که او گشود و خوانش او از آثار ادبی و مذهبی ایران خواهیم شد. ربنای شجریان و غزلهای او در دیگر آثارش یک پیام داشت، سنت ایران زیباست، زیباپسند است، زیبایی آفرین است و همواره در کنار بزرگترین سنن و شیوه‌های نوا و نواخت جهان زنده خواهد بود. روح استاد در کنار بزرگ اوستاد فرهنگ ایران حکیم ابوالقاسم فردوسی و شاعر شیفته و بزرگ معاصر مهدی اخوان ثالث آرام و پاینده باد. یزدان پاک این روایتگر، سراینده و خنیاگر بزرگ را به حکمتی گرد آورده و در آن آرامگاه و خاک پاک، در جوار حرم سلطان ارض توس امام علی بن موسی الرضا(ع)، روح و فرهنگ ایران و ایرانی را با احترام و عظمت زنده نگاه خواهد داشت. ایدون باد.

خدمت سربازی ۲۴ ماه شد

اداره سرمایه انسانی سرباز ستاد کل نیروهای مسلح در اطلاعیه‌ای، متناسب‌سازی مدت خدمت دوره ضرورت در مناطق گوناگون خدمتی برای کارکنان وظیفه بومی و غیربومی را اعلام کرد.

در این اطلاعیه که با رویکرد کاهش خدمت در مناطق امنیتی درگیری و عملیاتی و افزایش خدمت در مناطق عادی و برخوردار صادر شده، آمده است:

۱- مدت خدمت کارکنان وظیفه غیربومی:
- مناطق امنیتی درگیر و جزایر طرح نازعات به مدت ۱۷ماه.
- مناطق عملیاتی و امنیتی غیردرگیر، محروم و بد آب و هوا، مرزی و سایر جزایر خلیج فارس ۱۸ماه و مناطق عادی ۲۱ماه خواهد بود.

۲- مدت خدمت کارکنان وظیفه بومی:
- در مناطق امنیتی درگیر و جزایر نازعات به مدت ۱۷ماه.
- در مناطق عملیاتی و امنیتی غیر درگیر، محروم و بد آب و هوا، مرزی و سایر جزایر خلیج فارس ۲۱ماه و در مناطق عادی ۲۴ماه خواهد بود.

۳- مدت خدمت کارکنان وظیفه بومی و غیربومی شاغل در یگان‌های حفاظت دستگاه‌های دولتی از جمله سازمان زندان‌ها، وزارت اطلاعات، قوه قضائیه، انرژی اتمی، سازمان شیلات هم به تناسب منطقه‌ای که در آن خدمت می‌کنند مانند کارکنان وظیفه نیروهای مسلح خواهد بود.

۴- مدت خدمت برای مشمولان آمریه دار که در دستگاه‌های دولتی و غیردولتی خدمت می‌کنند کماکان ۲۴ماه خواهد بود.

۵- مطابق مقررات ابلاغی، همه کارکنان وظیفه‌ای که فاصله شهر یا روستای محل سکونت تا محل خدمت آنان بیش از ۵۰کیلومتر باشد غیربومی و کمتر از ۵۰کیلومتر بومی محسوب می‌شوند.

۶- این مقررات برای مشمولان وظیفه اعزامی از تاریخ ۱۳۹۹/۰۹/۱ به بعد اجرا می‌شود و مدت خدمت کارکنان وظیفه حین خدمت و همه مشمولان وظیفه‌ای که ماه آینده به خدمت اعزام شوند در شمول مقررات قبلی خواهند بود.

یادداشت سردبیر

ایران، سرای امید

بقیه از صفحه اول

ممکن است و دچار انقباضی سخت شده و به همین میزان، مردم در تنگنای معیشت و ارتزاق قرار گرفته‌اند. این امر، به کمبودهای متعددی دامن می‌زند از کمبودهایی که در بازار دارو و درمان به خاطر ضعف بنیه ارزی کشور به وجود آمده تا کمبودهایی که مردم به خاطر ضعف قدرت خرید خود دارند. این واقعیت است که بسیاری از مردم حتی توان مقاوم‌سازی طبیعی فرزندان خود به کمک رژیم غذایی پرانرژی و پر ویتامین را ندارند و دولت نیز به خاطر همین شرایط انقباضی ناشی از تحریم، نمی‌تواند همچون برخی کشورهای ثروتمند به شهروندان یارانه یا امتیاز ویژه‌ای بدهد. این اوضاع به مکملی برای تأثیر مضاعف کرونا بر شهروندان تبدیل شده که یک نمونه آن، کمبود شدید واکسن آنفلوانزا به نسبت نیاز جامعه است. تلفات روزانه کرونا از میانگین تلفات روزانه جنگ با عراق بیشتر شده و به نظر می‌رسد اوضاع فعلی یکی از سخت‌ترین و تلخ‌ترین شرایط تاریخی معاصر کشور باشد. اما به رغم همه این سختی‌ها و تلخی‌ها، شک نداریم که کشور و ملت بزرگ ایران از این دوران گذر خواهد کرد. ملت ایران در طول تاریخ بلند و پر فراز و فرود خود، حوادث بسیاری را پشت سرگذاشته و هر بار، از پس آن به نیروی فرزانگی و فراست بیرون آمده است. ایران، هم چنان که در شعر فرازمند «سایه» و در صدای بی‌همتای مرحوم شجریان تصویر شده است، همواره سرای امیدی است که بر بامش هر صبح سپیده سر می‌دمد...

برگزاری مراسم قرائت زیارت اربعین با حضور رهبر معظم انقلاب

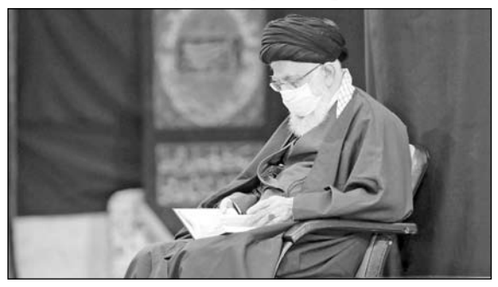

همزمان با اربعین شهادت حضرت اباعبدالله الحسین علیه‌السلام و یاران باوفای ایشان، مراسم قرائت زیارت اربعین و عزاداری با حضور رهبر انقلاب، در حسینیه امام خمینی(ره) برگزار شد.

در این مراسم که مطابق دستورالعمل‌های ستاد ملی مبارزه با کرونا بدون حضور جمعیت برگزار شد، «میثم مطیعی»به قرائت زیارت اربعین و مرثیه‌سرائی پرداخت.

ربیعی: دامن‌زدن به اختلافات سیاسی شرایط را پیچیده‌تر می‌کند

سخنگوی دولت گفت: در شرایط جنگ اقتصادی، ناامید کردن مردم و القای این احساس که فردا هیچ چیزی بهتر از امروز وجود ندارد، خطرناک است.

به گزارش ایسنا، علی ربیعی در اولین نشست رسانه‌های محلی شهر تهران با اشاره به سرعت تغییرات ارتباطات در دنیای امروز و نقش مهم رسانه‌های محلی، گفت: در این شرایط قطعاً جای خالی آنها را هیچ کس نمی تواند پر کند.

وی با بیان اینکه رسانه محلی و رادیو محلی نداشتیم و یکباره به فضای رسانه‌ای دولتی پرش یافتیم، گفت: در مباحث محلی، سنت‌های دیرین ما آنچنان قوی بوده که حتی بیش از کشورهای توسعه یافته می‌تواند زمینه ساز امروز فعالیت‌هایمان باشد.

وی افزود: در دوره جدید نیازمند محله گرایی هستیم و باید به گروه‌های اجتماعی اولیه و ثانویه برگردیم.

دستیار ارتباطات اجتماعی رئیس جمهوری با بیان اینکه صداهای محلی و آشنا امروزه یکی از ضرورت‌های جامعه است، گفت: حس دلتنگی، تنهایی و بحران هویت، حس غالب بسیاری از انسان‌های امروز است و بر این اساس نیاز بیشتری داریم که صداهای آشنا را از داخل محله‌ها بشنویم.

وی افزود: نیاز داریم صداهای آشنا را از داخل محله‌ها بشنویم. هویت‌های گمشده ما در محلات پیدا می‌شود. امروز به طور جدی با بحران هویت روبرو هستیم. سبک زندگی که محله‌ها به افراد می داد حوزه تمدنی بود.

سخنگوی دولت گفت: من خیلی وقت‌ها دلم می خواست برای هویت فریاد بزنم «من جوادم، ما همه جوادیم؛ ما یک هویتیم؛ ما یک منشیم؛ ما یک مسلکیم؛ ما یک نگاه به آدم‌های دیگر هستیم». این هویت‌هایی است که باید امروز ما باید به آن برگردیم.

ربیعی افزود: سبک زندگی که محله‌های قدیمی از جمله نازی آباد و جوادیه که من خود در آن زندگی می کردم یک هویت و منش مشترک به همه می بخشید و این برای من یک افتخار بوده است.

وی خطاب به مدیران رسانه‌های محلی تهران گفت: از این موضوع می خواهم به این جمع بندی برسم در دورانی که بحران مرجعیت وجود دارد و روز به روز مرجعیت‌ها در حال کوچک شدن هستند، رسانه‌های محلی که امروز شما در آن فعالیت می کنید می تواند به نوعی پیوست‌های جدید را با برگشت به سنت‌های قدیم پیوندبزند.

سخنگوی دولت در بخش دیگری از اظهارات خود با اشاره به جنگ اقتصادی و دشمنی‌ها و تشدید مشکلات مردم در این شرایط گفت: امروز بیشتر از گذشته نیاز داریم در کنار هم باشیم. مثل بچه‌های جنوب شهر بگذاریم دیگران روی دوشمان راه بروند. مثل شهدای عزیز پل شویم و از ما عبور کنند. خیلی این روزها طعنه می زنند، خیلی‌ها می‌خواهند رد شوند. چرا ما امروز بیش از هر دوران دیگری نیاز داریم که سایه سار دیگران باشیم؟ هیچ دوره ای مثل امروز جامعه ما دچار رنج و مشکل نبوده است. مشکلات زندگی مردم، رنج‌های مردم، سفرهای کم شده از مردم. هیچ دوره‌ای را نمی شناسم که جنگ اقتصادی بی رحمانه علیه یک ملت این گونه ساماندهی شده باشد. هیچ دوره ای با دشمنی‌های این چنینی، بازی روانی دشمن و همچنین تبلیغات منفی رو برو نبودیم؛بنابراین در این شرایط ناامید کردن مردم و القای این احساس که فردا هیچ چیزی بهتر از امروز وجود ندارد و همچنین دامن زدن به اختلافات سیاسی، شرایط را پیچیده تر می کند.

ربیعی با بیان اینکه نیاز به یک اعتماد حداکثری در مقابل یک فشار حداکثری داریم، گفت: بدون امید نمی‌توانیم چشم انداز روشنی برای هم محله‌ای‌هایمان فراهم کنیم.سخنگوی دولت خطاب به نمایندگان رسانه‌های محلی حاضر در این نشست، گفت: اولا سیاسی نشوید و رسانه‌های محلی مان رسانه محلی باقی بمانند. دوم صدای محله باشید؛ چرا که امروز واقعا به صدای محله و ترویج حس غمخوارگی نیاز داریم.

ربیعی با بیان اینکه قهرمانان تنها آدم‌های بزرگ با تندیس نیستند گفت: در محله‌هایمان قهرمانان کوچک داریم و بر این اساس ضروری است رسانه‌های محلی به عنوان میانجی‌های اجتماعی بتوانند خیر جمعی را در محله‌ها گسترش دهند.

وی افزود: خیر جمعی در این است که لبخند برای کسی ببریم و می توانیم با سمن‌های محلی و رسانه‌های محلی خیر جمعی را گسترش و فضیلت‌های فراموش شده محلی را احیاء کنیم.

رئیس جمهوری: شرط اصلی توفیق در مهار بیماری کرونا، همراهی مردم است

رئیس جمهوری، تائید و اجرای مقررات سختگیرانه و اعمال‌سلسله محدودیت‌ها به عنوان یک مطالبه عمومی‌مردم و متخصصان در روند مقابله با کرونا را الزامی‌خواند و تاکید کرد : شرط نخست موفقیت این مقررات و محدودیت‌ها در مهار بیماری کرونا، بی تردید همکاری و همراهی مردم است.

حجت الاسلام والمسلمین دکتر حسن روحانی در جلسه روسای کمیته‌های ستاد ملی مقابله با کرونا، گفت: می‌دانیم تعطیل کردن موقت برخی از کسب و کارها برای مردم زحمت درست می‌کند اما در شرایط فعلی چاره‌ای جز افزایش سختگیری‌ها و محدودیت‌ها نداریم.

رئیس جمهوری با تاکید بر اجرای طرح استفاده ماسک از خانه تا خانه، افزود: مرحله نخست این طرح از شنبه ـ امروز ـ برای تهران بزرگ اجرامی‌شود و بنا به ضرورت، ممکن است در دیگر استان‌ها هم عملیاتی شود .

روحانی اظهارداشت: برای حسن اجرا و موثر بودن جرائمی‌که توسط کمیته‌های امنیتی- اجتماعی و درمانی ستاد مقابله با کرونا تدوین شده، کمیته اطلاع رسانی و تبلیغات مکلف است با همکاری رسانه ملّی و فضای مجازی و استفاده حداکثری از همه رسانه‌های کشور نسبت به اطلاع رسانی و آموزش این موضوع اقدام موثر و مداوم کند.

رئیس جمهوری وظیفه اتحادیه‌ها، اصناف، صاحبان حرَف و مدیران و مسئولان ادارات را در رعایت پروتکل‌ها، اعمال نظارت و اجرای جرائم، بسیار جدی خواند و گفت: همه این بخش‌ها موظف به اعمال این جرائم و نظارت دائمی‌بر آنها هستند و این را بخشی از وظایف اولویت دار خود تعریف کنند.

روحانی با اشاره به اجرای طرح استفاده ماسک از خانه تا خانه ، گفت: با توجه به اجباری شدن پوشش ماسک در استان تهران و برخی از مناطق کشور، دستگاه‌ها و مسئولان ذیربط، موظف شده اند تلاش مضاعفی برای تامین ماسک ارزانقیمت انجام دهند و همزمان کمیته تبلیغات با همکاری کمیته درمان، باید روش ساخت ماسک‌های خانگی را به مردم آموزش بدهند.

رئیس جمهوری در ادامه به موضوع اربعین و ضرورت رعایت دقیق دستورالعمل‌های بهداشتی اشاره کرد و گفت: خوشبخانه با همکاری مردم متدین و منضبط کشورمان تمامی‌پروتکل‌ها در اکثر شهرها در عزاداری محرم به خوبی اجرا شد و اکنون توقع و انتظار این است که در عزاداری‌های اربعین و دهه آخر ماه صفر هم این پروتکل‌ها به بهترین شکل اجرا شود ،به گونه ای که حتی دیگر شاهد برخی تخلفات کوچک نهم نباشیم.

روحانی روز چهارشنبه در جلسه هیات دولت هم با اشاره به وضع کشور متأثر از همه‌گیری کرونا و تحریم‌های بی‌سابقه گفت: نباید چشمانمان را بر روی شرایط موجود ببندیم و به هر بهانه‌ای سیل انتقادات را به سمت دولت روانه کنیم. همه مسئولان دولت با تمام توان مشغول تلاش هستند و شاهد آن همین طرح‌ها و پروژه‌های عمرانی و اشتغالزایی بود که به مناسبت روز روستا افتتاح شد و طرح‌هایی است که روزهای پنجشنبه هر هفته افتتاح می‌شود و تا پایان دولت ادامه خواهد یافت.

وی با تاکید بر اهمیت رعایت دقیق دستورالعمل‌ها و پروتکل‌های بهداشتی از سوی همه آحاد جامعه، عمل به مقررات بهداشتی را وظیفه‌ای ملی، قانونی، عقلی و شرعی بیان کرد و گفت: همه موظفیم پروتکل‌های بهداشتی را رعایت کنیم و هیچ‌کس به هیچ دلیلی حق ندارد این مقررات را نقض کند.

رئیس جمهوری بابیان این که در شرایط تحریم به دنیا نشان دادیم که دغدغه ما همه ملت از شهری و روستایی است گفت: یکی از افتخارات ثبت شده دولت یازدهم و دوازدهم خدمت به روستاییان است. وقتی نامه رئیس سازمان برنامه و بودجه را دیدم که کل پول گندمکاران را تا ریال آخر پرداخت کرده یعنی نزدیک ۲۱ هزار میلیارد تومان، نشانه این است که دولت در کنار کشاورزان و تولیدگران و در کنار امنیت غذایی است.

وی ادامه داد: بیمه روستاییان و دریافت مستمری آنها قبل از این دولت ۶۵۰هزار نفر بوده و لی اکنون ۲میلیون و ۸۰۰ هزار شده است. به این ترتیب خانواده‌های روستایی که تحت پوشش بیمه قرار گرفتند، در زمان بازنشستگی و ازکار افتادگی می‌توانند از این بیمه استفاده کنند.

روحانی با اشاره به این که یکی از تاکیدات من از روز اول دولت این بود که برای روستاییان مستمری در نظر بگیریم افزود: کشاورزی که کار می‌کند فردا که پیر شد و نمی‌تواند کار کند دریافتی و مستمری داشته باشد و خداوند این توفیق را به ما داد برای این کار بزرگی که در طول این مدت انجام گرفت.درزمینه آب ، برق و گاز روستایی واقعا کار بی نظیری انجام گرفته است . ۱۴هزار روستا گازدار شدند که دردوران بعد از انقلاب اسلامی بی‌نظیراست . قبل از انقلاب که خبری نبود. فکر کنم یک یا دو روستا گاز داشتند،درحالی که ۱۴ هزار روستا تا سال ۹۲ گازدار شدند و امروز به ۳۲هزار روستا گازرسیده است و ادامه هم پیدا می‌کند.اکنون همچنین روستای ۱۰ خانواری نداریم که برق نداشته باشد. سراغ زیر ۱۰ خانوار رفتیم که تعداد معدودی هستند و برق روستایی ما تا پایان این دولت ۹۹،۹ درصد می‌شود.

مسائل منطقه

وی بابیان این که آنهایی که ضد انقلاب خارج‌نشین هستند حسابشان جداست، اما در داخل که همه سرنوشت واحد داریم باید واقعیت‌ها را بگوییم و مردم را امیدوار کنیم و نشاط بدهیم ادامه داد:منطقه ما، منطقه‌ای بسیار حساس و مهمی‌است. اولاً امنیت سرزمین و روستاها و شهرهای مرزی برای ما بسیار مهم است. این که در آذربایجان شرقی، اردبیل، یا جای دیگر می‌خواهد باشد، اکنون جنگ دو کشوری که در منطقه قره‌باغ شده و حدود

۱۰، ۱۱ روز ادامه پیدا می‌کند در کنار مرزهای ماست.

رئیس‌جمهوری با اشاره به مذاکرات خود با رئیس‌جمهوری آذربایجان و نخست‌وزیر ارمنستان ادامه داد:یکی از تأکیدات مهم من مسأله توجه به امنیت سرزمین ایران است.جنگ باید پایان پیدا کند وادامه جنگ به نفع کسی نیست، البته حقوق مردم آذربایجان را محترم می‌شماریم.

وی افزود: اینکه تعدادی گلوله خمپاره، توپ و کاتیوشا اصلاً برای ما قابل قبول نیست و از دو دولت همسایه که با آنها رابطه بسیار خوب داریم می‌خواهیم به این مسأله توجه کنند.

مسأله دوم، مسأله تروریست‌هاست. برای ما قابل قبول نیست و اجازه نمی‌دهیم که در طول سالیان درازی که جنگیدیم، شهید سلیمانی در میدان بوده و جنگیده، برای اینکه تروریست را در همانجا قلع و قمع کنیم و تروریست‌ها در کنار مرز ما قرار نگیرند.

در سوریه و لبنان و عراق مردم با آنها مبارزه کردند و ما هم آنها را یاری کردیم و کمک کردیم. امروز اگر بنا باشد عده‌ای به بهانه‌ای بخواهند یک عده تروریست را از سوریه و جاهای دیگربه کنار مرزهای ما منتقل کنند ، این غیرقابل قبول است و ماایین را صراحت به مسئولان کشورهای آذربایجان و ارمنستان گفته‌ایم.

رئیس شورای عالی امنیت ملی با تاکید بر اینکه خیلی باید حواسمان جمع باشد که این جنگ به جنگ منطقه‌ای تبدیل نشود و گسترش پیدا نکند گفت: آنانی‌که این طرف و آن طرف بر آتش جنگ می‌دمند وبرآن بنزین می‌ریزند، بدانندکه این کار به نفع کسی نخواهد بود. همه باید واقعیت را قبول کنند. همه باید حقوق ملت‌ها را قبول کنند. همه بایدبه تمامیت ارضی احترام بگذارند و همه بدانند راه، جنگ نیست، کار و فعالیت سیاسی راه حل است. البته هر کشوری باید حقوق همسایه اش را بدهد. برای ما اشغال به هیچ عنوان قابل قبول نیست اما جنگ هم قبول نیست. صلح برای ما اساس است و بسیار اهمیت دارد.

نیازمند یاری هم هستیم

وی سپس دربخش دیگری ازسخنانش با اشاره به اینکه امروز در شرایطی هستیم که باید همدیگر را یاری کنیم افزود:من دچار حیرتم که با کوچکترین بهانه این طرف با آن طرف مثل اینکه آماده‌اند که با ادبیات تند با هم حرف بزنند. چرا با ادبیات تند با هم حرف می‌زنیم؟

همه برادریم. خواهش می‌کنم از همه جناح‌ها، احزاب، قوا، قوه مقننه، قوه قضائیه، نیروهای مسلح، همه مردم، همه همدیگر را یاری کنیم.

وی افزود: ۸ سال با عراق جنگیدیم و مقاومت و ایستادگی و از شرف، ناموس، استقلال و کشورمان دفاع کردیم . ممکن بود اشکالی در جنگ پیش بیایدو در یک عملیات هم موفق نشویم. در عملیات کربلای ۴، این گونه شد. در بدر تقریباً این وضع پیداکرد و پیروز نبودیم و وقتی بعضی‌ها می‌گفتند شکست خوردیم ناراحت بودند. امام(ره) فرمود: نه، شکست نبوده این «عدم الفتح» بوده. ما موفقیتی که می‌خواستیم به دست بیاوریم، نشد.

روحانی افزود: اگر بنا بود در جنگ بیاییم هر روز حرف بزنیم و نقد کنیم و نقطه ضعف را پیدا کنیم و بگوییم آنجا، این گونه می‌شد، بهتر بود، اینجا این گونه می‌شد بهتر بود، نمی‌توانستیم جنگ را پیش ببریم. همه دنیا روبروی ما بودند و ما تنها بودیم.

اما متحد در کنار هم بودیم که توانستیم پیروز شویم. امروز هم همان صحنه است. منتها آن روز جنگ نظامی‌بود. امروز جنگ اقتصادی است. دولت وسط میدان و وسط صحنه است.

وی با اشاره به این مطلب که مثل اینکه یک عده مسئولیتشان انتقاد کردن است گفت:یعنی خداوند شما را خلق کرده است که در روز جنگ فقط نقد کنید. البته نقد اشکال ندارد ولی فقط نقد یا نه شما هم رسالت و وظیفه دارید؟. شما هم باید کمک کنید.

آن کسی که می‌آید و می‌گوید چرا آنگونه شد و چرا اینجا این گونه شدو چرا نقص بود، خودش چه کار کرده است؟ اول عمل خودش را بگوید. اول دوستان و حزب خودش را بگوید. آنها چه کار کردند. ما در جنگ هستیم واین جنگ تحمیلی است ؛ماکه نخواستیم.

وی با اشاره سیاست‌های تحریمی‌دولت ترامپ علیه ایران ادامه داد:آدم خاصی که می‌بینیم به هیچ اصول و مقرراتی پایبند نیست. حتی به مقررات کشور و قانون و پروتکل‌های بهداشتی خودش هم پایبند نیست. یک آدم اینجوری که قانون کشور خودش را هم زیر پا می‌گذارد، همه مقررات دنیا را زیرپا می‌گذارد یک همچون آدمی‌آمده و یک توافقی را زیر پا گذاشته و با همه توان آمده برای اینکه نفت ایران به فروش نرسد و جلو راهکارهای بانکی را بگیرد؛در این شرایط داریم مقاومت و ایستادگی می‌کنیم. اینکه بگوییم بانک مرکزی ضعیف است و ارزش پول ملی کم و زیاد شده. بانک مرکزی چه کار کند شما راه‌حل بدهید.

بانک مرکزی در این شرایط بسیار سخت، ۵ میلیارد و ۳۰۰ میلیون دلار فقط برای کالاهای اساسی در این ۶ ماه پرداخت کرده است. یک میلیارد و ۴۰۰ میلیون دلارهم برای بهداشت، درمان، دارو، تجهیزات پزشکی، تأمین کرده است. اگر ارز بیشتر بود، بهتر بود. آنهایی که نقد می‌کنند می‌دانند شرایط ما چگونه است و این حرف‌ها را می‌زنند.

وی خاطرنشان کرد:یک مسئول دولتی حتی یک ساعت هم دست روی دست نگذاشته است. از صبح تا پایان شب تلاش می‌کنند چون جنگ است. همه کار می‌کنند. بسیاری از نیازمندی‌های کشور حتی در بهداشت و درمان و نیازمندی‌های اتاق ویژه و آی‌سی‌یوها را شرکت‌های ما تأمین می‌کنند.

رئیس‌جمهوری با بیان این که باید از کارگران و کشاورزان و همه مردم تشکر کنیم که در میدان هستند افزود:در این میدان و با این سختی و مشکلات کار می‌کنیم، البته مردم هم در رنج و فشار هستند. در این چند ماه درآمد ارزی غیرنفتی کشور حدود ۱۳ تا ۱۳/۵ میلیارد است.باید بیشتر از این می‌شدو ان‌شاءالله ۶ ماهه دوم وضع ما بهتر می‌شود. در ۶ ماه اول، مسأله کرونا، فشار زیادی به اقتصاد، واردات و صادرات واردآورد. در۶ ماهه دوم شرایط بهتر می‌شود، در صورتی که پروتکل‌ها را خوب مراعات کنیم که آن برای ما بسیار مهم است و اهمیت دارد.

وی افزود : از همه خواهش می‌کنم که سیاه‌نمایی را تا پایان کرونا، کنار بگذارند. فعلا تا پایان کرونا، سیاه‌نمایی و تخریب دولت را تعطیل کنیم.هر چه اختلاف بیشتر شود، دشمن امیدوارتر می‌شود. اگر می‌خواهیم لحن تند داشته باشیم، لحن تند بر سر آمریکا و دشمنان نه بر سر همدیگرباشد.اصلاح ذات بین، اینکه بتوانیم مردم را کنار هم دوست کنیم، اینکه بتوانیم کاری کنیم میان مردم، اصلاح و صلح و صِفا و صمیمیت برقرار کنیم. از نماز و روزه بالاتر است. أَفْضَل مِنْ عَامَّةِ الصَّلاةِ وَالصِّيَام. اینقدر مهم است، خوب یک جا ارتباطَ و دوستی برقرار کنیم. چرا هر چیزی را تبدیل می‌کنیم به دعوا و اختلاف و جدایی و فاصله، این فاصله به نفع ما نیست، به نفع دشمن است. در این شرایط دوستی به نفع ماست.

وی بیان کرد:آخرین نکته‌ای که می‌خواهم بر آن تأکید کنم. بر مسأله پروتکل است. پروتکل بهداشتی برای ما یک اصل بسیار مهم است.همه مردم و مسئولان بدون استثناء همه باید تابع دستورات ستاد ملی کرونا باشند. هیچ استثناء نداریم. این تأکید رهبری معظم انقلاب است. این قانون کشور، وظیفه ملی و قانونی و شرعی ما است.

همه باید پروتکل را رعایت کنیم. هیچ‌کس نمی‌تواند از این پروتکل تخلف کند. پروتکل بهداشتی را اگر زیر پا بگذاریم، اهمیت ندهیم، خداوند به ما عقل داده، با عقل موظف هستیم جان خود و دیگران را حفظ کنیم. خود شرع و قانون و شرایط بهداشت جهانی هم همین را به ما می‌گوید.

در شرایط سختی هستیم. شما می‌بینید حتی کشورهای پیشرفته و اروپایی، آنها هم گرفتارند و دچار مشکل هستند و آنها هم بدون همکاری پیش نمی‌روند. هر جا که امروز رشد فرهنگی و اجتماعی باشد، بر کرونا پیروز می‌شوند هر جا که رشد فرهنگی، اجتماعی پایین بیاید، به قانون و مقررات توجه نکنند، به مقررات ستاد ملی کرونا توجه نکنند، مشکل ایجاد می‌شود.

رئیس جمهوری با اشاره به مسائل چندروز اخیردرکشورگفت:در تمام مواردی که در طول این مدت شک کردم، خودم از ستاد ملی کرونا سؤال کردم. گفتم که این کار را بکنم یا نکنم. این جلسه را بگذارم یا نگذارم. این اجتماع را انجام بدهم، این سمینار باشد، یا نباشد، هر چه آنها دستور دادند، عمل کردم. این وظیفه دینی و شرعی ماست و همه باید عمل کنیم. کسی نمی‌تواند وسط مسیل بایستد و صدا سیل را هم بشنود و بگوید تو می‌ترسی وسط رودخانه بایستی، خوب آب می‌آید و او را می‌برد. زلزله تکان می‌دهد، می‌گوید می‌ترسی زیر سقف باشی، خوب برو بیرون؛ می‌گوید من نمی‌ترسم می‌خواهم زیر سقف باشم. خوب باش. سقف می‌آید روی سرت.

باید به عقل، به دستورات شرع و پروتکل بهداشتی‌مان عمل کنیم

وی گفت:صدا و سیما، روزنامه‌ها، مردم، فرهیختگان، پزشکان، همه واقعیت را برای مردم توضیح بیشتر بدهند، مردم آماده باشند. نمی‌خواهیم به مردم سختگیری شود، اما چاره‌ای نیست.

در شرایط فعلی که هستیم چاره‌ای نداریم جز اینکه سختگیری‌ها و محدودیت‌ها را بیشتر کنیم. می‌دانیم تعطیل کردن برخی از کسب و کارها در یک هفته یا کمتر و بیشتر برای مردم زحمت درست می‌کند، اما چاره‌ای نداریم، جز این راهی برای ما وجود ندارد.

لااقل می‌خواهیم روی مسأله استفاده از ماسک از خانه تا خانه، به عنوان یک اصل مهم، تأکید داشته باشیم. مقرراتی برای آن مصوب کنیم و ان‌شاء الله ازاین هفته اجرا کنیم.

مرحله اول از شنبه اجرا می‌شود و اگر دیدیم لازم است مراحل بعد را هم اجرا می‌کنیم. البته این مرحله برای تهران بزرگ است و اگر لازم بود برای استان‌های دیگر هم باید اجرایی و عملیاتی بکنیم.ان‌شاء الله همه ما در پناه قانون و مقررات و مصوبات و پروتکل و یاری دادن همدیگر در این شرایط سخت بتوانیم از این شرایط عبور کنیم.

مراکز درمانی نیروهای مسلح به دستور رهبر معظم انقلاب در اختیار بیماران کرونایی قرار گرفت

ستادکل نیروهای مسلح طی اطلاعیه‌ای اعلام کرد: پس از صدور فرمان فرمانده معظم کل قوا به رئیس ستادکل نیروهای مسلح در تاریخ ۱۳۹۹/۰۷/۱۷همه مراکز درمانی و بیمارستان‌های نیروهای مسلح با حداکثر ظرفیت در ا

یادداشت

استاد بی بدیل موسیقی ایران

بیژن آبی

محمدرضا شجریان، استاد بی‌بدیل موسیقی ایران نیاز به معرفی و شناساندن ندارد، شـــهرت او سال هاست مرزهای ملی را درنوردیده است. شجریان در دوران حیات خود نه تنها به عنوان یک خواننده خوش صدا و توانا در اجرای گوشه‌گوشه موسیقی سنتی و ملی ایران شناخته شد، بلکه هنرمندی کامل بود که در شاخه‌های هنری دیگر نیز تبحری در حد استادی داشت.

ما در تاریخ موسیقی معاصر چهره‌های ارزشمند توانا و خوش صدا کم نداریم ، اما شجریان در بین چهره‌های فرهنگی وهنری منحصر به فرد بود زیرا آنچه خوبان همه داشتند را یکجا داشت و همچون سایر افراد، متخلق به برخی استعدادها و محدود به بعضی حسنات اخلاقی و هنری نبود.

شجریان همچنین در کنار صدای خوش خدادادی، برتمامی دستگاه‌ها و گوشه‌های موسیقی ایرانی تسلط داشت و هر دستگاهی، حتی مشکل‌ترین را به نحو احسن اجرا می‌کرد؛ از آن جمله می‌توان به اجرای زنده دستگاه راست پنجگاه در جشن هنر شیراز اشاره داشت که به زیبایی آغاز کرد و به زیبایی نیز پایان بخشید.آشنایی وی با دستگاه‌ها و گوشه‌های موسیقی ایران تا جایی بود که می‌توانست یک برنامه کامل را حتی بدون همراهی ساز چنان به نحو احسن اجرا کند که شنونده غرق در لذت شود. معمولاً در موسیقی، خواننده دنباله رو نوازنده‌ها به اجرا می‌پردازد ولی شجریان به حدی توانایی داشت که نوازنده را به آن سمت و سویی که می‌خواست هدایت می‌کرد.

بالاترین حسن شجریان در عرصه موسیقی، شناخت درست وی از شعر بوده است. شجریان تمامی آن حس و حالی که شاعر درشعر خود داشت به زیبایی به شنونده منتقل می‌کرد. استاد هوشنگ ابتهاج در جایی گفته بود که اگر حافظ زنده بود، شجریان را در آغوش می‌گرفت و غرق بوسه می کرد. باید گفت به همه شاعران بزرگ از جمله عطار ، سعدی، مولانا، خیام، باباطاهر و... با شنیدن سروده خود از زبان شجریان، همین احساس دست می داد.

گمان نمی کنم عطار شعر «ای درون جان و جان از تو بی‌خبر / و ز تو جهان پر است و جهان از تو بی‌خبر» یا«عزم آن دارم که امشب مست مست/ پای‌کوبان کوزه دردی به دست» را با صدای شجریان می‌شنید و او را در آغوش نمی‌گرفت. سعدی بزرگ هم که نیاز به گفتن ندارد؛ با هر کدام از اشعاری که شجریان از سعدی خوانده است، چنان احساس و روح شعر به شنونده منتقل می‌شود که شاید در طول تاریخ هیچ‌کس نتوانسته باشد این چنین عاطفه موجود در شعر سعدی را به دیگران منتقل کند. سعدی چگونه می‌تواند «از خاک بیشترند اهل عشق من/ از خاک بیشتر نه که از خاک کمتریم» را با صدای شجریان بشنود و او را در آغوش نگیرد؟به یقین خیام و مولانا و باباطاهر و ... حتی شاعران معاصر که اشعار کلاسیک یا نو سروده‌اند نیز اگر شعر خود را با صدای شجریان می‌شنیدند، همین رفتار و ارادت را نشان می دادند.

با این همه اگر شجریان در موسیقی ایرانی در چهار دهه اخیر، یکه تاز شـــد نه به خاطر این بود که دیگران را از میدان به در کرد؛ بلکه به خاطر هوش بالا و منش رفتاری‌اش بود که همراه مردم جامعه و فرهنگ آن شد. چرا که بسیاری از خوانندگان با وقوع انقلاب و در ادامه آن با به حاشیه رفتن موسیقی، امکان ادامه کار نیافتند، ولی شجریان با توجه به این‌که همراه انقلاب و مردم بود نه تنها با عرضه چندین و چند اثر فاخر متناسب دوران تغییر خود را حفظ کرد، بلکه تمامی همت خود را برای حفظ و احیای موسیقی به کار بست؛ حتی در زمانی که امکان اجرای موسیقی در روال معمول فراهم نبود، با اجراهای خصوصی در تهران و شهرهای دیگر در حدود ۳۰۰ اثر از خود به جا گذاشت که تعدادی از آنها منتشر و تعدادی دیگر منتشر نشده‌اند و در نهایت با کنسرت‌هایی که در داخل و خارج از کشور برگزار کرد به شناساندن هر چه بیشتر و کامل‌تر موسیقی ایرانی همت گماشت. شجریان با ورود به عرصه خوانندگان، کار را از فرهنگ و هنر آغاز کرد و تا پایان، راهی را در پیش گرفت که کمتر چهره هنری و فرهنگی شناخته شده می‌تواند همچون او بدون حاشیه و گزک دادن به دست دیگران در قله قرار گیرد.

نقش شجریان در ترویج شعر و زبان فارسی

جهانی از جهان رفت

دکتر نورالدین قاضی

این سخن استاد عالیقدر و نازنینم، مرحوم دکتر مظاهر مصفا ـ که این روزها نخستین سال فقدان اوست ـ بیش از چهاردهه است، همواره در گوش جان، طنین‌انداز اســـت که می‌فرمود: دنیا آنقدر بذال نیســـت که دو رودکی، دو فردوسی، دو سعدی، دو حافظ، دو ناصر خسرو، دو مولوی، دو نظامی گنجه‌ای، عرضه بدارد.

راستی را چنین است و گواه این مدّعا، صفحات قطور تاریخ. محسوس‌تر بگویم، در سدهٔ اخیر آیا بزرگانی چون استاد فروزانفر، مهدی محقق، شفیعی کدکنی، علامه محمد قزوینی، احمد مهدوی دامغانی، ایرج افشار، مصطفی محقق داماد، تکرارشدنی هستند؟ و آیا استادی بی‌بدیل و خداوندگار بی‌نظیر موسیقی و آواز ایرانی، چونان حضرت شجریان را در آینده روزگاران تاریخ توان یافت؟ به من حق دهید در رثای این گنجینه و ذخیرهٔ روزگار، مویه‌کنان و اشک‌ریزان، بسرایم:

چـــه گویم، چون بگویـــم، جان جان رفت
غلـــط گفتـــم، جهانـــی از جهـــان رفت

***

حقیقت اینکه به فرمودهٔ حضرت مولانا:

یـــک دهـــان خواهـــم به پهنـــای فلک
تـــا بگویـــم وصـــف آن رشـــکِ مَلَک
ور دهـــان یابـــم چنیـــن و صـــد چنین
تنـــگ آیـــد در فغـــانِ ایـــن حنیـــن
ایـــن قَـــدَر گر هـــم نگویم ای سَـــنَد
شیشـــهٔ دل از ضعیفـــی بشـــکند
شیشـــهٔ دل را چـــو نـــازک دیـــده‌ام
بهـــر تســـکین بـــس قبـــا بدریـــده‌ام
(مثنوی، دفتر پنجم، ابیات ۱۸۸۷ ـ ۱۸۸۴)

شیفتگان و عاشقان حضرت استاد شجریان، مطمئناً از سجایای اخلاقی و از هنر جاودانهٔ او، سخن‌ها خواهند گفت و مقاله‌ها و کتاب‌ها خواهند نوشت.

اجازه ندهید من بنده که نیم‌قرن از برکت موهبتِ هنر شجریان، روح و روان را تسکین داده و گوش هوش محظوظ ساخته‌ام در این وجیزه بپردازم به بیانی مختصر در تأثیر شگفت و شگرفِ حضرت استادی در «نقش شجریان» در ترویج شعر و زبان فارسی».

***

در هنر موسیقی، رکن رکین و محور اصلی در آواز، همانا «کلام» است، به‌طوری‌که موسیقی بدون کلام «بی‌معنی و ابتر» است و خلق کلام و شعر، «محتاج ســـخن‌پرور» و شـــاعر. امیر خسرو دهلوی که همچون رودکی و منوچهری و نظامی و حافظ، در عداد خداوندان، شعر و موسیقی است، در محوریت کلام در موسیقی، گفته است:

ور کند مطرب بسی هوهو و هاها در سرود
چون ســـخن نبود، همه بی‌معنی و ابتر بود
نـــای زن را بیـــن که صوتی دارد و گفتارنی
لاجـــرم در قول محتاج کســـی دیگر بود
پس در این معنی ضرورت صاحب‌زصوت و سماع
از بـــرای شـــعر محتاج ســـخن‌پرور بود
(تذکره الشعرا، ص ۱۸۴)

این آمیختگی و امتزاج شعر و موسیقی، بی‌تردید از اسباب و علل مهم ترویج و تبلیغ شعر فارسی تواند بود. اجراهای بسیار از این غزل بسیار معروف سعدی، موید این مدعاست:

ای ســـاربان آهســـته رو، کارام جانم می‌رود
وان دل که با خود داشتم با دلستانم می‌رود...

به ضرس قاطع و به تأکید تمام، در تاریخ موسیقی اصیل ایرانی، در ترویج و تبلیغ شعر فارسی، ـ نه کمتر کسی ـ بل هیچ‌کس، چونان خداوندگار بزرگ موسیقی و سلطان آواز، یعنی استاد محمدرضا شجریان (سیاوش)؛ خدمتی چنین ماندگار ادا نکرده است.

جهـــانِ هنـــر دایـــم آبـــاد بـــاد
از آن معـــدن فضـــل و کانِ هنـــر
(فخرالدین عراقی، دیوان، ص ۸۰)

در سدهٔ اخیر چه پیش از این شخصیت سترگ و چه همزمان با این نادرهٔ ایام، اغلب استادان آواز، متأسفانه، لفظ و کلام را فدای موسیقی کرده‌اند! به‌طوری‌که اگر به آهنگ و آوازشان گوش هوش فراسپاری، به قول امیرخسرو دهلوی، بیشتر «هاها و هوهو» در می‌یابی و معانی و مفاهیم شعر و تصنیف را نیکو درک نمی‌کنی! هنری را که شجریان، با دقت و هوشمندی خویش، احیا کرد ـ و به دیگران آموخت ـ همانا با ادای روشن و بیان واضح، یک یک کلمات شعر ـ بیشتر در قالب غزل ـ دریافت مفاهیم را برای مخاطبان مشتاق، رسا و قابل درک ساخت. نتیجه اعجاب انگیز اجرای این فن شریف، آنکه شنونده، هم از موسیقی و ساز و آواز، محظوظ و متمتع می‌شود و هم روح و روانش با درک کلمات و جذب مفاهیم اشعار، «فدبه» می‌گردد. در این پنج دهه اخیر، به برکت هنر شجریان ـ این مَوهبت الهی ـ شعر فارسی، جانی تازه و رونقی پرآوازه یافت به ویژه غزلیات بزرگان ادب، سعدی، حافظ، عطار و مولوی. حتی چنانچه توده‌ها بروند و دیوان‌های اشعار این شاعران را تهیه کنند و مثلاً بخش‌هایی را مطالعه کنند، هرگز این تأثیر را نخواهد داشت که همین غزل‌ها را همراه موسیقی و آن هم با آوازی دلکش و مهمتر با تلفظی مفهوم و درست بشنوند. به هر تقدیر، نقش بسیار نافذ موسیقی و آواز، در تبلیغ و ترویج فرهنگ ایرانی و زبان فارسی و به ویژه شعر فارسی، انکارناپذیر است. شعری که شیفتگان ادب فارسی در سینه‌ها محفوظ می‌دارند و بر زبان‌هاشان جاری است و نیز جاودانگی سعدی را فریاد می‌آورد که:

من آن مرغ سخندانم که در خاکم رود صورت
هنـــوز آواز می‌آیـــد به معنی از گلســـتانم

مرغ سحر به سپیده پیوست

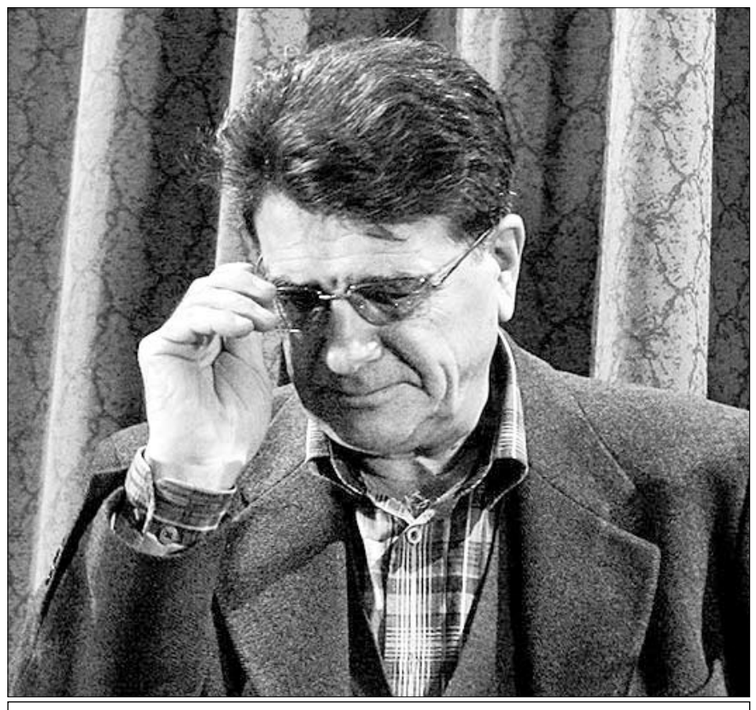

محمدرضا شجریان، استاد موسیقی و آواز اصیل ایرانی، سرانجام عصر پنجشنبه ۱۷مهر ماه پس از یک دوره طولانی مبارزه با بیماری، در سن ۸۰ سالگی در بیمارستان جم تهران دار فانی را وداع گفت.

به گزارش ایسنا، خبر درگذشت محمدرضا شجریان، استاد آواز ایران، توسط همایون شجریان، فرزند این هنرمند اعلام شد. همایون شجریان پس از درگذشت پدر، با انتشار عکسی سیاه در صفحه اینستاگرام خود نوشت «خاک پای مردم ایران به دیدار معشوق پرواز کرد».

پس از اعلام درگذشـــت استاد شجریان بسیاری از علاقمنـــدان و طرفداران وی عصر پنج شـــنبه در مقابل بیمارستان جم تجمع کردند. فرزند استاد نیز با حضور در جمع طرفداران اســـتاد شجریان ضمن ادای احترام به ابراز علاقه مردم و پاسخ به فریادهای تسلیت آنها گفت:بر پیکر پدرم در بهشت زهرای تهران نماز خوانده می‌شود و سپس در جوار فردوسی آرام می‌گیرد.

وی که شامگاه پنجشنبه در پله‌های ورودی بیمارستان جم و رو به مردم سخن می‌گفت، اضافه کرد: این تصمیم خانواده‌ام بوده و اکنون پیکر پدرم به بهشـــت زهرا منتقل شده است.

همایون شجریان با بیان اینکه جایگاه پدرش بالاتر از مســـایل حاشیه ای است، افزود : از تمام دوستداران پدرم می خواهیم با پرهیز از حاشیه سازی، احترام استاد را نگه دارند.

مراسم تشییع استاد شجریان صبح جمعه در بهشت زهرا تهران با اقامه نماز توسط سید محمود دعایی، سرپرست روزنامه اطلاعات برگزار شد. بسیاری از مردم به صورت خودجوش از دقایق اولیه صبح و حوالی ساعت پنج صبح برای شرکت در مراسم تغسیل و اقامه نماز میت بر پیکر مرحوم شجریان خود را به بهشت زهرای تهران رسانده بودند اما به دلیل شیوع ویروس کرونا و جلوگیری از انتشار این ویروس، آیین اقامه نماز میت به صورت محدود با حضور مسئولان فرهنگ و هنر، اهالی موسیقی ایران و خانواده وی در مصلای اصلی بهشت زهرا برگزار شد.

همایون شجریان پس از انتقال پیکر پدرش به فرودگاه در جمع مردمی که پشت درهای بسته محل اقامه نماز در بهشـــت زهرا جمع شده بودند، حضور یافت و گفت: ما دوست داشتیم تا آیین باشکوهی برای پدرم برگزار کنیم اما شرایط کرونا اجازه نداد.

همایون شجریان خطاب به مردمی که برای تشییع پیکر پدرش در بهشـــت زهرا گرد آمده بودند، گفت: من مانند بسیاری از شما رفتن پدر را باور ندارم و ایستادن در کنار تابوت وی مانند ایستادن در بارگاه مولاناست.

همچنین فرزند استاد محمدرضا شجریان صبح روز جمعه در بهشت زهرای تهران با عرض تسلیت به ملت ایران و تمام ایرانیان در سراسر جهان اظهار داشت: انسان‌های بزرگ مانند ایشان در طول تاریخ به کره خاکی آمدند و با خود پیام هایی آورده و دوباره می روند.

در جریان ســـخنرانی های هنرمندان، حسین علیزاده در سخنانی کوتاه در این مراسم تأکید کرد استاد شجریان نشان داد برای همیشه زنده خواهد ماند و فراموش نمی‌شود.

داریـــوش پیرنیاکان که توان صحبت نداشت از آرزویش گفت و اینکه دوســـت داشته وقتی می‌میرد، محمدرضا شجریان برایش آواز بخواند.

عکس از: مصطفی تقاضایی

این هنرمند در بخش دیگری از صحبت هایش هم از محمدرضا شجریان با عباراتی چون «دماوند» و «تخت جمشید» ایران یاد کرد.

اســـتاد داود گنجه ای از دیگر استادان موسیقی کشورمان نیز در این مراسم اظهار داشت: امروز خوشحالم که در چهلمین روز شهادت بزرگمرد تاریخ امام حسین (ع) شجریان دار فانی را وداع گفت .

ســـید محمود دعایی نیز در حاشیه این مراسم گفت: آقای شجریان یکی از افتخارات برجسته میهن ما و خسرو آواز ایران بود. علاوه بر برجستگی مقام و ارزش وجودی، به قدری خاکسار و فروتن بود که تعبیرش همیشه این بود که خاک پای ملت ایران هستم. فقدان او خسارت بزرگی است و ما امید داریم که دست پروردگان و شاگردان و فرزندان ایشان بتوانند جای ایشان را پر کنند. هنر فاخر این کشور مدیون انسانیت ها و معرفت های امثال آقای شجریان است.

همچنین، سید عباس صالحی، وزیر ارشاد، در حاشیه مراســـم تشییع پیکر استاد محمدرضا شجریان درباره این شخصیت موسیقی‌دان ایرانی گفت: استاد شجریان در تاریخ هنر و موسیقی ایران جایگاه خاصی داشته و دارد، یکی از ویژگی‌های عمده ایشان این بود که حلاوت ادبیات را با شیرینی موسیقی ترکیب کرده بود.

وی ادامه داد: بخش قابل توجهی از ماندگاری ادبیات ایران، ادبیات کلاسیک و معاصر با موسیقی استاد شجریان در جـــان مـــردم جای گرفت، مردم ایـــران از دو گوش صدای استاد شـــجریان را می‌شنیدند، هم از طریق آوای موسیقی ایشان و هم حلاوتی که زبان شعر و ادبیات ایران داشت.

وزیر فرهنگ و ارشاد اسلامی محمدرضا شجریان را نماد ادبیات و موسیقی ایران خواند.

پس از آن اهالی موســـیقی ایران با دوست و همراه دیرینه خود وداع کردند و پیکر مرحوم شجریان برای انتقال به مشـــهد عازم فرودگاه مهرآباد شد.قرار است پیکر استاد شجریان امروز در کنار مقبره شاعر معاصر مهدی اخوان ثالث و در محوطه آرامگاه حکیم ابوالقاســـم فردوسی در منطقه باستانی توس مشهد دفن شود.

پس از اعلام خبر درگذشت استاد محمد رضا شجریان، بسیاری از چهره های سیاسی و فرهنگی پیام های تسلیت صادر کردند.

پیام تسلیت معاون اول رئیس‌جمهوری

معاون اول رئیس جمهوری هم در پیامی ضمن تسلیت درگذشت «محمدرضا شجریان» استاد آواز ایران تاکید کرد: نام او به یقین در آینده نیز همچنان خواهد درخشید چنانکه میراثی گرانقدر در گذشته و حال داشته است.

اسحاق جهانگیری در صفحه اینستاگرام خود به مناسبت درگذشت اســـتاد محمدرضا شجریان نوشت: درگذشت هنرمند نامی و چهره شاخص فرهنگ ایران استاد محمدرضا شجریان، ضایعه ای ملی است. هر ایرانی و هرکس که در دور و نزدیک این سرزمین به ادب و زبان فارسی و فرهنگ و تمدن ایرانی و اسلامی دلبسته است حق دارد که سوگوار فقدان این چهره نام آور و سخت کوش باشد.معاون اول رئیس‌جمهوری در ادامه پیام خود آورد: نام او به یقین در آینده نیز همچنان خواهد درخشید چنانکه میراثی گرانقدر در گذشته و حال داشته است .

رئیس‌جمهوری: شجریان میراث ارزشمندی از خود به یادگار گذاشت

رئیس جمهـــوری در پیامـــی با تســـلیت درگذشت استاد آواز ایران «محمدرضا شـــجریان» تصریح کرد: یقیناً ملت قدرشناس ایران، نام و یاد و آثار این هنرمند محبوب را همواره در خاطره‌ها، زنده نگاه خواهد داشت.

حجت الاســـلام «حسن روحانی» در حساب توییتری خود نوشت: «استاد محمدرضا شجریان چهره برجسته هنری و آفریننده ماندگارترین نواهای دلنشین ایرانی و خواننده رینای رمضان، میراث ارزشـــمندی از خود به یادگار گذاشت. یقیناً ملت قدرشناس ایران، نام و یاد و آثار این هنرمند محبوب را همواره در خاطره‌ها، زنده نگاه خواهد داشت.»

پیام وزیر فرهنگ و ارشاد اسلامی

سید عباس صالحی، وزیر فرهنگ و ارشـــاد اسلامی هم در پیامی گفت. درگذشت ترنم ماندگار ایران اســـتاد محمدرضا شـــجریان موجب تأثر و تأسف عمیق گردید، شـــجریان نمای موسیقی اصیل ایرانی و از نمادهای هویت هنری این سرزمین است. وجوه متنوع استاد فقید، در کنار هوشمندی کم نظیر او در انتخاب مناسب از گنجینه گرانبهای شعر و ادب فارسی، آواز و موسیقی او را جاودان و نامیرا ساخت.در ادامه این پیام آمده است: بخش مهمی از ادبیات ایران با نغمه او در گوش و جان نسل جوان و نوجوان راه‌یافت و آنان را با حکمت و ادب این سرزمین پرگهر آشنا و همراه ساخت.این پیام می افزاید: نوای استاد، تاریخ حسّ و حال ایرانیان در نیم قرن گذشته است. آثار او بازتاب حسرت‌ها و امیدها، نگرانی‌ها و دلبستگی‌ها و در یک کلام حال و هوای مردم خوب کشورمان بود.

یادگار امام: نام و آوازه شـــجریان فراتر از زمانه ما است

یادگار امام در پیامی درگذشت استاد محمدرضا شجریان را تسلیت گفت.متن پیام حجت الاســـلام و المســـلمین سید حسن خمینی به شرح ذیل است: درگذشت هنرمند بزرگ و کم نظیر استاد محمدرضا شـــجریان را خدمت جامعه هنری کشـــور و دوستداران ایشان و به خصوص خانواده محترم آن مرحوم به ویژه فرزند گرامی شان جناب آقای همایون شـــجریان تسلیت عرض می نمایم. بی شک نام و آوازه ایشان فراتر از زمانه ما و در پهنه ای وسیع تر از جغرافیای ما باقی خواهد ماند. از خدای متعال غفران واسع را برای ایشان مسألت دارم.

پیام رئیس دولت اصلاحات

رئیس دولت اصلاحات درپیامی به همایون شجریان فرزند خسرو آواز نوشت : به نام پروردگار بزرگ که زیبا اســـت و زیبایی را دوست دارد.هنرمند بزرگ و بلند آوازه جناب محمدرضا شجریان چشم زیبابین از جهان فرو بست و به دیدار معبود شـــتافت. من این مصیبت سنگین را به جنابعالی و دیگر بستگان داغدار و همه اصحاب فضل و فرهنگ و هنر و همراهان و شاگردان و انبوه دوستداران این بزرگ تســـلیت می گویم. بی گمان نام شجریان به عنوان هنرمندی صاحب مکتب و دارای ابداعات فراوان در یاد و خاطره فرهنگ و ادب و هنر فاخر این مرز و بوم درخشان و پر طنین باقی خواهد ماند. روانش شـــاد و ســـلامتی و شکیبایی بازماندگان معزز و همه دوستداران آن فقید سعید روز افزون باد!

پیام سخنگوی دولت

علی ربیعی سخنگوی دولت روز پنجشنبه با انتشار پیامی گفت: نماد هنر و استاد آواز دل، شجریان از جهان خاکی رخت بربست. او به راستی مردمی بود و از آن دسته آدم هایی است که در ضمیر جان و دل افراد یک جامعه جای دارند. فقدان این یار دل جامعه را به تمامی فارسی‌زبانان و دوستدارانش تسلیت می‌گویم.

ابـــراز همـــدردی وزیر امورخارجه با جامعه هنر و موسیقی

محمدجـــواد ظریف نیز در صفحه اینستاگرام خود نوشت: «از صدای سخن عشق ندیدم خوشتر / یادگاری که در این گنبد دوار بماند» با کمال تاســـف و تاثر مطلع شدم اسطوره بزرگ هنر، موسیقی و آواز ایران زمین و سفیر پر افتخار پارسی گویان جهان، استاد محمدرضا شجریان در اربعین سید و سالار شهیدان حضرت اباعبدالله الحسین (ع)، رخت انا الیه راجعون بر تن کرد، تن خاکی را به خاکیان و جان و دل را به افلاکیان سپرد و از میان ما پرکشید .

وزیر امورخارجه در ادامه پیام خود نوشت: برای آنانی که ســـال ها با صدای روحانی این شجره هنر ناب افطار کردند، عمری میهمان مناجات او در ســـحرگاهان بودند، و همراه همیشـــگی نغمه های دل انگیزش در خلوت و جلوت، بزم و رزم و ضیافت و سیاحت بودند، محمدرضا شجریان یک نام همواره مانا است.ضمن عرض تسلیت این مصیبت به همسر، فرزندان و خانواده این هنرمند فقید بویژه جناب همایون شجریان و همچنین دوستداران و علاقمندان ایشـــان و نیز جامعه هنر و موسیقی، از خداوند رحمان و رحیم مسألت دارم که او را مشمول رحمت خاصه خود و میهمان ضیافت داوودی و نغمه خوانی فردوســـیان در سرای باقی بگرداند. پروردگارا او را رهین الطاف و برکات بی پایان خود بدار.

دکتر ایرج فاضل، رئیس جامعه جراحان، نیز در پیام تسلیت خود آورده است: فرزند سر افراز ایران و سر آمد هنرمندان روزگار ، استاد محمد رضا شجریان به ملکوت اعلا پر کشید. این ضایعه جبران ناپذیر را به ملت شریف و قدر شناس ایران و بازماندگان آن عزیز تسلیت عرض مینمایم.

پیام تسلیت دکتر سید مصطفی محقق داماد

انالله وانا الیه راجعون
جناب آقای همایون شجریان
برهنگان طریقت به نیم جو نخرند
لباس اطلس انکس که از هنر خالی است

اســـتاد بلند آوازه ایران محمد رضا شجریان پدر بزرگوار شما که شخصیت هنری وی مزین به چهره ادبی ، انسانی ، ومردمی بود از میان ما رفت ، این قفس ســـزای چنین مرغ خوش الحان نبود. ملت ایران از خداوند خلاق هنر برای او گلشن رضوان مسألت دارند واورا مرغ آن چمن می دانند . برای شما وسایر بازماندگان داغدار بردباری زیبا وبرای ملت سوگوار ایران سربلندی وعزت مستدام آرزومندم.

پیام تسلیت ریاست انجمن آثار و مفاخر فرهنگی

دکتر حسن بلخاری قهی، رئیس انجمن آثار و مفاخر فرهنگی نیز پیام تسلیتی صادر کرد. در متن این پیام آمده است: استاد محمدرضا شجریان زبان گویای فردوسی، مولانا، سعدی و حافظانی بود که در زمانه اکنون، چونان رسانه‌ای رسا، آواگر منویات انسان‌ساز آنان در طیفی وسیع از مردان و زنان این کَره خاکیَ گشت. بی تردید در سپهر بی‌کران مفاخر ایرانَ، به ویژه در مزرع سبز موسیقی اصیل ایرانی، رأیت نام استاد شجریان بر فرازَ و اهتزاز خواهد بود. در سوگ فَقدان مفخری چون او، همنوا با رینای گشاده‌گر روزه‌داران جسم و جانَاش می‌خوانیم: رَبَّنَا أَفْرِغْ عَلَيْنَا صَبْرًا وَثَبِّتْ أَقْدَامَنَا...

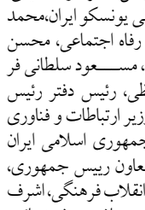

شهرام ناظری که این روزها در خارج از کشور به سر می برد، با انتشار ویدئویی یاد محمدرضا شجریان را گرامی داشـــت. او در این ویدئو با خواندن تصنیف مشهور «مرغ سحر»، یاد محمدرضا شجریان را گرامی می دارد. ناظری پس از خواندن بخشی از تصنیف مرغ سحر، تاکید می کند: «محمدرضا شجریان رفتنی نیست. او برای همیشه تاریخ جاوید و زنده است.»

از دیگر چهره هایی که پیام های تسلیتی به مناسبت درگذشـــت استاد شـــجریان صادر کردند می توان به این افراد اشاره کرد: علی لاریجانی، مشاور مقام معظم رهبری، حســـینعلی امیری، معاون پارلمانی رییس جمهوری، دکتر علی‌اکبر صالحی،رییس ســـازمان انرژی اتمی، سید مجتبی حسینی معاون امور هنری وزارت فرهنگ و ارشاد اسلامی، علیرضا اســـماعیلی، سرپرست فرهنگســـتان هنر،کانون کارگردانان ســـینمای ایران، سرور بختی، رئیس موسسه فرهنگی اکو، محمد اله یاری مدیر کل دفتر موســـیقی، حجت الله ایوبی دبیرکل کمیسیون ملی یونسکو ایران،محمد شـــریتعمداری وزیر تعاون، کار و رفاه اجتماعی، محسن حاج میرزایی، وزیر آموزش‌وپرورش، مســـعود سلطانی فر وزیر ورزش و جوانان،محمود واعظی، رئیس دفتر رئیس جمهور، محمدجواد آذری جهرمی وزیر ارتباطات و فناوری اطلاعات، حمید بعیدی‌نژاد سفیر جمهوری اسلامی ایران در انگلیـــس، محمدباقر نوبخت معاون رییس جمهوری، محمدرضا عارف عضو شورای عالی انقلاب فرهنگی، اشرف بروجردی، رییس کتابخانه ملی، «محسن هاشمی رفسنجانی» رییس شـــورای شهر تهران، بیژن زنگنه، وزیر نفت، اصغر فرهادی، علی دایی، مجید مجیدی، پیروز حناچی، شهردار تهران ، حمید میرزاده ، مجید انصاری، شـــهرام ناظری، جلال الدین کزازی، محمود دولت آبادی.

پیامهای تسلیت دیپلمات‌ها و سازمان‌های بین‌المللی

همچنین دفتر نمایندگی سازمان ملل ،دیپلمات‌ها،سفیران و ســـفارتخانه‌های ایرانی و خارجی شامگاه پنجشنبه در پیام‌های جداگانه، درگذشـــت خسرو آواز ایران را تسلیت گفتند. دفتر نمایندگی سازمان ملل متحد در ایران در پیامی گفت : از خبر درگذشت استاد بزرگ آواز ایران محمدرضا شجریان به شـــدت متاثر شدیم.از طرف خانواده سازمان ملل متحد در ایران به خانواده شجریان و تمامی طرفداران ایشان در ایران و سراسر جهان تسلیت می‌گوییم.روحشان قرین آرامش.

سفارت سوئیس در ایران نیز پیام تسلیتی بدین شرح صادر کرد: تســـلیت صمیمانه به مناسبت درگذشت استاد محمدرضا شجریان. سوییس خاطره کنسرت‌های وی در لوزان و زوریخ را عزیز خواهد داشت.

سفارت بریتانیا در تهران نیز نوشت: سفارت بریتانیا در تهران درگذشت یکی از برجسته ترین چهره های موسیقی ســـنتی ایران در یک قرن گذشته را به تمامی طرفدارانش تسلیت می گوید.

نیچروان بارزانی، رئیس اقلیم کردســـتان عراق هم درگذشت محمدرضا شجریان را تسلیت گفت.وی افزود : تنها صداست که می ماند...بارزانی ادامه داد :بانهایت اندوه درگذشت خسرو آواز ایران زمین و اسطوره تکرار ناشدنی موســـیقی را به خانواده محترم شجریان، جامعه هنری و دوستداران ایشان تسلیت عرض می نمایم.

سفارت فرانسه در ایران ضمن تسلیت درگذشت استاد شجریان به خانواده، نزدیکان وی و تمامی ایرانیان، در پیامی آورده است: محمدرضا شجریان واپسین آوازش را خواند. نغمه های خسرو آواز ایران تا ابد در یادمان خواهد ماند.

پیام رئیس شورای عالی مصالحه ملی افغانستان

دکترعبدالله عبـــدالله، رئیس شورای عالی مصالحه ملی افغانستان در پیامی درگذشت استاد محمدرضا شـــجریان را تسلیت گفت. در این پیام آمده اســـت: با تأسف شامگاه پنجشنبه استاد محمد رضا شجریان، هنرمند بـــزرگ و آوازخوان نام‌دار حوزهٔ تمدنی ما و زبان فارسی، به دیار ابدی شتافت. مرگ اســـتاد شجریان، میلیون‌ها انسان را در سراسر کرهٔ خاکی به‌ویژه در کشورهای منطقه و فارسی زبان به ماتم نشاند و تکان داد. محمد رضا شجریان، «میراث مشترک فرهنگی» کشورهای منطقه، معرف اشعار شاعران بزرگ زبان فارسی از جمله مولوی، حافظ، سعدی و فردوسی است. شادروان شـــجریان آثار گران‌بهایی را به یادگار گذاشته که نام وی را ثبت تاریخ و جاویدانه می‌سازد. فقدان چنین هنرمندی پرناشدنی است. بدین وسیله، مراتب همدردی و غم‌شریکی خویش را با خانوادهٔ استاد شجریان، مردم برادر و همسایه ایران و تمام کشورهای منطقه و فارسی‌زبان ابراز داشته و به روح ملکوتی استاد شجریان بهشت برین می‌طلبیم.

استفان شولتز سفیر اتریش در تهران در اینستاگرام خود پرواز خســـرو آواز ایران هنرمند محبوب و مردمی استاد محمدرضا شجریان را به خانواده ایشان و مردم هنردوست این مرز و بوم از صمیم قلب تسلیت گفت.

سفیر جمهوری کرواسی در ایران با ارسال پیام تسلیتی نوشت: مردم کرواسی و من، سفیر آنها در ایران، در غم و اندوه مردم ایران شریک هستیم. متن پیام دراگو اشتامبوک بدین شرح است:من عمیقاً بخاطر درگذشت محمدرضا شجریان، استاد موسیقی کلاسیک ایرانی ناراحتم. آن هنرمند بی بدیل، روح مردم ایران و قلب همه علاقمندان «بلبل طلایی ایران» را، به پرواز در می آورد. جایگاه او پر ناشدنی است.مردم کرواسی و من، سفیر آنها در ایران، در غم و اندوه مردم ایران شریک هستیم و نهایت ابراز همدردی را به خانواده شجریان و دریای هواداران فداکار و دوستداران موسیقی آسمانی و شخصیت منحصر به فرد وی ابراز می‌داریم.این هنرمند و مرد بزرگ، که زندگی بسیاری از انسانها را با صدای فرشته گون خود جذب و آســـمان احساس را به آنها هدیه داده است؛ در پوششی از گل های رز سفید و قرمز ایرانی، به ابدیتی فراموش نشدنی رهسپار شد.شجریان همیشه محبوب خواهد ماند، محبوب!

در یک نگاه کوتاه به زندگی می توان نوشت، محمدرضا شجریان او اول مهر ماه ۱۳۱۹در مشهد متولد شد. وی علاوه بر استادی درموسیقی، خوش‌نویس در خط نستعلیق، رئیس اسبق شورای عالی خانه موسیقی ایران، بنیانَ‌گذار گروه شهناز و مبدع چند ساز موسیقی بود. او در قرائت قرآن نیز فعالیت داشته و دعای ربنا، معروف‌ترین تلاوت قرآنی اوست؛ این اثر را سازمان میراث فرهنگی صنایع دستی و گردشگری به عنوان اثر ملی ثبت کرده‌است. سایت انجمن آسیا محمدرضا شجریان را پرآوازه‌ترین هنرمند موسیقی اصیل ایرانی معرفی کرده‌است. وی نامزد ۲جایزه گرمی نیز شد.در سال ۱۳۳۱، برای نخســـتین بار، صدای تلاوت قرآن شجریان از رادیو خراسان پخش شد. وی در سال ۱۳۳۸به دانش‌سرای مقدماتی در مشهد رفت و از همان سال برای نخستین بار با یک معلم موسیقی آشنا شد. پس از دریافت دیپلم دانش‌سرای عالی، به استخدام آموزش و پرورش درآمد و به تدریس مشغول شد و در این زمان با سنتور آشنا شد. او در سال ۱۳۴۶به تهران آمد و با احمد عبادی آشنا شد و همچنین در کلاس اسماعیل مهرتاش شرکت نمود. در همین سال برای آموختن خوشنویسی در انجمن خوشنویسان نزد ابراهیم بوذری رفت. شجریان از سال ۱۳۴۷، خوشنویسی را نزد حسن میرخانی ادامه داد. وی در سال ۱۳۴۹، درجه ممتاز را در خوشنویسی به دست آورد.

محمدرضا شجریان تا سال ۱۳۵۰به‌خاطر این‌که پدرش می‌خواست خانواده آن‌ها (شجریان) بیشتر با قرائت قرآن و چهره مذهبی شناخته شوند، با نام مستعار سیاوش بیدگانی با رادیو همکاری می‌کرد، ولی بعد از آن پدرش به او اجازه استفاده از نام اصلی

خطیب جمعه قم: مردم و خیرین کادر درمان قم را یاری کنند

سرویس شهرستان ها: امام جمعه قم با اشاره به وضع بغرنج بیماران کرونایی گفت: از کادر درمان کشور به ویژه قم در این شرایط صمیمانه قدردانی می‌کنیم و از مردم و خیرین می‌خواهیم کادر خسته درمان را یاری کنند.

به گزارش ایرنا، آیت‌الله سیدمحمد سعیدی در یک خطبه مجازی به دلیل قرار داشتن قم در وضع قرمز کرونایی و تعطیلی نماز جمعه ، افزود: مردم ازنظر معیشتی در رنج و سختی هستند و از مسئولان ملی و استانی می‌خواهیم توجه بیشتری برای کاهش دردهای این قشر داشته باشند.

وی دربخش دیگری از سخنان خود اهمیت فهم معارف زیارت‌نامه‌های اهل‌بیت(ع) را مورد توجه قرارداد و اظهار داشت: یکی از ابعاد مهم در شهادت دادن به مقام ائمه اطهار قرار گرفتن در مسیر سیره و سنت بزرگان دین و آمادگی برای یاری‌کردن اهل‌بیت(ع) ازنظر اعتقادی، اخلاقی و رفتاری یکی از جلوه‌های مهم یاری‌رسانی ائمه اطهار است. امام‌جمعه قم تاکید کرد: یاری‌رسانی و همراه بودن با اهل‌بیت(ع) باید اثر خود را در خانواده، بازار، دانشگاه، معابر عمومی و غیره نمایان باشد و به نحوی نباشد که با زبان ادعای یاری اهل‌بیت(ع) را داشته ، اما در عرصه عمل به دنبال رفتار دیگری باشیم.

برخی رونق بازار خود را در کسادی بازار عزاداری جستجو می‌کنند و با راه انداختن انواع شبهات و افتراها به دنبال تعطیلی اماکن مذهبی و خاموش کردن نور خدا در جامعه اسلامی هستند.سعیدی ادامه داد: جایگاه امام حسین(ع) در قلب ما قرار دارد و با تعطیلی موقت مجالس عزاداری ذره‌ای از عشق و علاقه ما به حضرت سیدالشهدا(ع) کاسته نمی‌شود.

نرخ بیکاری در تابستان ۹/۵ درصد اعلام شد

مرکز آمار ایران اعلام کرد: بررسی نرخ بیکاری افراد ۱۵ ساله و بیش‌تر در تابستان ۹۹ نشان می‌دهد که ۹/۵ درصد از جمعیت فعال بیکار بوده‌اند.

به گزارش فارس مرکز آمار ایران در مورد نتایج نرخ بیکاری فصل تابستان اعلام کرد: در تابستان سال جاری جمعیت غیرفعال کشور افزایش و جمعیت شاغل و بیکار کشور (جمعیت فعال) نسبت به فصل مشابه سال قبل با کاهش مواجه شده است که این کاهش در مقایسه با فصل بهار سال جاری نسبت به فصل مشابه سال قبل از شدت کمتری برخوردار بوده است. به عبارت دیگر، اثر منفی ویروس کرونا بر شاخص های نیروی کار کشور در فصل تابستان در قیاس با فصل بهار تا حدی تعدیل شده است.

این گزارش افزود: بررسی روند تغییرات نرخ بیکاری افراد ۱۵ ساله و بیش‌تر در تابستان ۹۹ نشان می‌دهد: این شاخص نسبت به فصل مشابه در سال ۱۳۹۸ یک درصد کاهش یافته است. براین اساس، در تابستان ۱۳۹۹ به میزان ۴۱/۸درصد از جمعیت ۱۵ ساله و بیش‌تر از نظر اقتصادی فعال بوده‌اند، یعنی در گروه شاغلان یا بیکاران قرار گرفته‌اند. بررسی تغییرات نرخ مشارکت اقتصادی هم حاکی از آن است که این نرخ نسبت به فصل مشابه در سال قبل (تابستان۱۳۹۸) ۳/۱ درصد کاهش یافته است.

این گزارش افزود :جمعیت شاغلان ۱۵ ساله و بیشتر در این فصل ۲۳ میلیون و ۵۴۲ هزار نفر بوده که نسبت به فصل مشابه سال قبل تقریباً یک میلیون و ۲۱۰ هزار نفر کاهش داشته است. بررسی اشتغال در بخش‌های عمده اقتصادی نشان می‌دهد که در تابستان ۱۳۹۹، بخش خدمات با ۴۸/۱ درصد بیش‌ترین سهم اشتغال را به خود اختصاص داده است و در رتبه های بعدی بخش‌های صنعت با ۳۳/۴ درصد و کشاورزی با ۱۸/۵ درصد قرار دارند.

بنابر گزارش مرکز آمار ایران، نرخ بیکاری جوانان ۱۵ تا ۲۴ ساله حاکی از آن است که ۲۳/۱ درصد از فعالان این گروه سنی در تابستان ۱۳۹۹ بیکار بوده‌اند. بررسی تغییرات فصلی نرخ بیکاری این افراد نشان می‌دهد این نرخ نسبت به فصل مشابه در سال قبل (تابستان ۱۳۹۸) ۳ درصد کاهش یافته است.

همچنین بررسی نرخ بیکاری گروه سنی ۱۸ تا ۳۵ ساله نشان می‌دهد که در تابستان امسال ۱۶/۹ درصد از جمعیت فعال این گروه سنی بیکار بوده‌اند؛ این در حالی است که تغییرات فصلی نرخ بیکاری این افراد نشان می‌دهد این نرخ نسبت به تابستان ۱۳۹۸ به میزان یک درصد کاهش یافته است.

بررسی سهم اشتغال ناقص جمعیت ۱۵ ساله و بیش‌تر هم نشان می‌دهد که در تابستان امسال ۹/۳ درصد جمعیت شاغل به دلایل اقتصادی (فصل غیرکاری، رکود کاری، پیدا نکردن کار با ساعت بیش‌تر و...) کم‌تر از ۴۴ ساعت در هفته کار کرده و آماده برای انجام کار اضافی بوده‌اند. این در حالی است که ۳۶ درصد از شاغلان ۱۵ ساله و بیش‌تر ۴۹ ساعت و بیش‌تر در هفته کار کرده‌اند.

وزیر راه: قیمت بلیت هواپیما از اول آبان افزایش می یابد

وزیر راه و شهرسازی از اجرای طرح نشستن یکی درمیان مسافران در هواپیما از ابتدای آبان خبر داد و گفت: بر اثر اجرای این طرح، قیمت بلیت هواپیما به اجبار از اول آبان افزایش خواهد یافت.

به گزارش ایرنا، محمد اسلامی در حاشیه همایش سراسری مدیران سازمان بنادر و دریانوردی که به شکل ویدئوکنفرانسی انجام گرفت، در گفتگو با خبرنگاران درخصوص اجرای طرح فاصله‌گذاری اجتماعی که از ابتدای آبان امسال قرار است در پروازها اجرا شود، اظهار داشت: در خصوص این طرح تعدادی از شرکت‌ها از ۱۰ روز پیش شروع به پذیرش مسافر در هواپیماها به صورت یک در میان کرده‌اند تا در ادامه هرچه به اول آبان نزدیک‌تر می‌شویم، باقی شرکت‌ها هم این فاصله گذاری را رعایت کنند.

وی ادامه داد: در تفاهمی که از لحاظ پروتکلی با وزارت بهداشت و کمیته بهداشتی انجام گرفت، چون هر سه دقیقه یکبار هوای داخل هواپیما تخلیه می‌شود، نگرانی از بابت ماندگاری هوای آلوده وجود ندارد.

وزیر راه و شهرسازی گفت: حتی ایکائو(سازمان جهانی هوانوردی) هم در سندی که منتشر کرد، این مساله را الزام نکرد اما تصمیم رعایت فاصله در سفرهای هوایی به لحاظ روانی و به خاطر این‌که یک مطالبه اجتماعی بود، اجرا و با هماهنگی وزارت بهداشت نشستن مسافران به صورت یک در میان در هواپیماها الزامی شود.

وی با اشاره به اینکه طبیعی است که این مساله روی هزینه بلیت تاثیر خواهد گذاشت که این اجباری است و راهی غیر از این نداریم، گفت: به همین خاطر برخی از شرکت‌ها شروع به اجرای این تصمیم گیری کردند و در ادامه به بقیه هم تسری داده می‌شود. اسلامی تصریح کرد: دلیل تاخیر هم این است که یکسری شرکت‌ها بلیت پیش‌فروش کرده بودند که قرار شد به تدریج و حداکثر اول آبان این فاصله‌گذاری رعایت شود و بعد از زمان اعلام شده هیچ شرکتی مجاز نیست بیش از ۵۰ تا ۶۰ درصد ظرفیت هواپیماهای خود مسافر پذیرش کند.

درهمین حال،انجمن‌شرکت‌های هواپیمایی نرخنامه جدید پروازهای داخلی را اعلام کرد.

به گزارش خبرگزاری صدا و سیما، در نرخنامه جدید بلیت پروازهای داخلی سقف و کف قیمت‌های جدید مشخص شده است که حداقل قیمت ۴۹۱ هزار تومان و حداکثر ۲/۶ میلیون تومان مربوط به مسیر بندرعباس-تبریز است.

این نرخ‌ها که قرار است از ابتدای آبان ۹۹ اعمال شود، بر اساس دلار ۲۸ هزار تومانی و با توجه به رعایت فاصله گذاری اجتماعی و تکمیل فقط ۶۰ درصد ظرفیت پروازها تعیین شده است.

براین اساس، قیمت سقف و کف پرواز تهران-مشهد در نرخنامه جدید به ترتیب یک میلیون و ۳۵۴ هزار و ۷۰۰ تومان و ۶۴۷ هزار و ۵۰۰ تومان و قیمت سقف و کف پرواز تهران-شیراز به ترتیب یک میلیون و ۱۸۳ هزار و ۴۰۰ تومان و ۶۴۱ هزار و ۴۰۰ تومان تعیین شده است. همچنین قیمت سقف در مسیر تهران-ایرانشهر یک میلیون و ۸۲۱ هزار و ۹۰۰ تومان و قیمت کف ۷۴۳ هزار و ۱۰۰ تومان است.

در مسیری مانند مشهد-ایلام هم قیمت سقف یک میلیون و ۹۱۸ هزار و ۸۰۰ تومان و قیمت کف ۷۲۷ هزار و ۸۰۰ تومان است.از سوی دیگر، در مسیر تهران- اهواز قیمت سقف یک میلیون و ۳۳۰ هزار و ۸۰۰ تومان و قیمت کف ۵۶ هزار و ۲۰۰ تومان خواهد بود و قیمت مسیر تهران-کیش در نرخنامه جدید در سقف قیمتی یک میلیون و ۷۵۱ هزار و ۹۰۰ تومان و در کف قیمتی ۷۰۰ هزار و ۲۰۰ تومان تعیین شده است.

سقف مسیر کیش - ساری هم یک میلیون و ۹۱۵ هزار و ۸۰۰ تومان و کف قیمتی این مسیر ۷۴۰ هزار تومان نرخ دارد و در مسیر مشهد-عسلویه نرخ سقف یک میلیون و ۹۰۵ هزار و ۶۰۰ تومان و قیمت کف ۷۳۱ هزار و ۳۰۰ تومان است.

به گزارش فارس به نقل از پایگاه اطلاع رسانی سازمان بنادر و دریانوردی، وزیر راه و شهرسازی همچنین در همایش سراسری مدیران سازمان بنادر و دریانوردی با اشاره به اینکه عملکرد و اهداف سازمان بنادر و دریانوردی مورد طمع دشمنان است، گفت: ایجاد سازوکارهای مناسب در حوزه اقتصادی از سوی این سازمان در شرایط تحریم باید به صورت ویژه مدنظر قرار گیرد.

وی اظهار داشت: مداخله های بیش از حد و شرم آورانه آمریکا در راستای ممانعت از بهبود وضعیت تجاری ایران مدنظر قرار گرفته است تا نتوان مطابق با قوانین و ضوابط فعالیت ها را پیش برد.

اسلامی افزود: خدا را شاکر هستیم که در نقطه مطلوب پیشرفت و پیروزی قرار داریم و اگر شیوع ویروس کرونا را فاکتور بگیریم نسبت به سال گذشته روند طبیعی را در حوزه تجاری تجربه می کنیم.

وی با تاکید بر اینکه سازمان بنادر و دریانوردی باید در شرایط تحریم، سازوکارهای مناسب با شرایط امروزی مورد توجه قرار دهد، گفت: فعالیت های تولیدی، صنعتی و تجاری که بخشی از آن ها به بنادر مرتبط است باید با شرایط امروزی تطبیق یابد و سازوکار متفاوتی طراحی شود که موجبات تسهیل سازی و روان سازی فعالیت ها را رقم بزند و اینگونه بتوانیم دشمن را که هدفش محدود ساختن روابط اقتصادی و تجاری ایران با دنیا است، ناکام سازیم.

وزیر راه و شهرسازی افزود: دیگرنکته بسیارمهم حفاظت اطلاعات و مصون سازی سخت افزاری و نرم‌افزاری است. دشمن به صورت رسمی جنگ اقتصادی علیه ایران را اعلام کرده است و هدف آمریکایی ها نابودی انقلاب اسلامی است و در چنین شرایطی باید مانع از آسیب و حمله از سوی دشمن و در عین حال نشت اطلاعات شویم.

وی با اشاره به اینکه باید تلاش کنیم تا بنادر و پسکرانه آن ها به محل تولید بار تبدیل شود و تبادلات تجاری کشور را پشتیبانی کند، عنوان کرد: باید پشتیبانی و حمایت لازم از سرمایه گذاران به منظور جذب حداکثری سرمایه در بنادر مورد توجه قرار گیرد و تسهیل گری برای جذب سرمایه بخش خصوصی به یک دستور کار تبدیل شود.

این عضو کابینه دولت ادامه داد:لازم است بنادر دچار انحصار و انحصارگرایی نشود و اجازه ندهیم از حسن نیت سازمان بنادر و دریانوردی

سوء استفاده شود و به این ترتیب شرایط برابری برای همه متقاضیان فعالیت در بنادر فراهم شود.

وی همچنین با تاکید بر لزوم توجه به کریدورهای ترانزیتی از طریق حمل و نقل ترکیبی اظهار داشت: می توان ۵۰میلیون تن بار را به ظرفیت ترانزیتی کشور اضافه کرد و اینگونه سهم تخلیه و بارگیری بار را ارتقاء بخشید

اسلامی همچنین با تاکید بر لزوم گسترش تبادل تجاری در حوزه دریای خزر عنوان کرد: توسعه بنادر شمالی ایران باید در دستور کار قرار گیرد چراکه بازارهای کشف نشده و گنج اقتصادی در این منطقه وجود دارد و باید به نیاز بازارهای هدف توجه داشته باشیم. وی ادامه داد: مسئله دیگری که باید به آن توجه کنیم، توسعه گردشگری در بنادر شمالی است. بندر نوشهر این ظرفیت را دارد که به یک بندر گردشگری تبدیل شود تا اینگونه مقوله گردشگری دریایی در شمال ایران هم به خوبی مدنظر قرار گیرد.

وزیر راه و شهرسازی با اشاره به اینکه متاسفانه طی سالیان گذاشته نگاه یک جانبه به مقوله واردات بوده است، گفت: علاوه بر توجه به واردات باید به مقوله صادرات و تسهیل صادرات در بنادر بپردازیم و در بنادر شمالی هم پایانه های صادراتی مناسب و مورد نیاز را ایجاد کنیم.

وی تصریح کرد: عملکرد و اهداف سازمان بنادر مورد طمع دشمنان است و باید به صورت ویژه به حوزه فناوری اطلاعات و ارتباطات و حفاظت از داده ها توجه داشته باشیم و در عین حال ریزش و رویش منابع انسانی را هم در قالب یک برنامه بلند مدت پیش ببریم و اینگونه طرح جامع مدیریت منابع انسانی در سازمان بنادر را مورد توجه قرار دهیم.

اسلامی همچنین در هشتمین جلسه شورایعالی اقیانوس‌شناسی گفت: ایران جزو معدود کشورهای منطقه از نظر دسترسی به دریا بوده و خط مستقیم تا قطب جنوب دارد.

به گزارش وزارت راه و شهرسازی، وی در این جلسه با اشاره به تاخیر ۱۰ ساله در برگزاری جلسه این شورا که آن را یک تاخیر تاریخی برشمرد، اظهار داشت: براساس فرمایشات مقام معظم رهبری همه کشورهایی که به دریا رسیدند، پیشروی کردند و ما عقب نشینی داشتیم.وزیر راه و شهرسازی ادامه داد: در بحث توسعه دریامحور، نقاط ساحلی در کشورهای بزرگ، قطب‌های مهم و تاثیرگذار در توسعه اقتصادی و اجتماعی به حساب می‌آید؛ به شکلی که کانون‌های فعالیت، کار و تلاش این کشورها پیرامون مناطق ساحلی شکل گرفته است، به همین دلیل باید این کوتاهی تاریخی با همت اعضای این شورا جبران شده و به یک نقشه راه رسید.

وی گفت: در این خصوص لازم است منابع مورد نیاز کارهای مطالعاتی در این شورا و اقدامات مورد نظر به دولت و سازمان برنامه و بودجه گره‌زده نشده و با حضور چند سازمان توانمند، این امور متوقف نشود.

اسلامی تصریح کرد: ایران جزو معدود کشورهای منطقه و حتی در مقایسه با کشورهای جهان از نظر دسترسی به دریا بوده و خط مستقیم تا قطب جنوب داریم. به همین خاطر داشتن یک ایستگاه اقیانوس‌شناسی در قطب جنوب یک کار پسندیده بود و نباید آن را در جهت رشد و نمو منابع انسانی خودمان یک کار بلندپروازانه قلمداد کرد.

وی با تاکید بر اینکه فرهنگ دریا و دریانوردی و توسعه ظرفیت‌های بهره‌برداری از دریا در مشاغل گوناگون باید به وجود آید، اظهار داشت: امروز ایران برخلاف گذشته دست بلندی در دریاها داشته و به لحاظ ظرفیت دفاعی و امنیتی و همچنین عمق راهبردی، جمهوری اسلامی ایران در دریاها حرکت می‌کند. امروز ناوگان نفتکش و باری ایران و کاری که نیروهای مسلح در دریاها انجام می‌دهند، زمینه را برای جمع‌آوری اطلاعات فراهم کرده و کافی است مشخص شود که چه می‌خواهیم تا به امور دریا و اقیانوس‌شناسی بیش از پیش مسلط شویم.

در این جلسه مقرر شد جلسات شورای‌عالی اقیانوس‌شناسی سالی ۲ بار و هر شش ماه برگزار شود که دومین جلسه آن باید در زمستان سال ۹۹ باشد.همچنین تشکیل کمیسیون دائمی این شورا با حضور اعضای فعال برای بررسی طرح‌های کمیته های مربوطه و ایجاد یک همگرایی در تدوین و تلفیق کارها، دیگر بند مصوبه در جلسه هشتم شورایعالی اقیانوس‌شناسی بود.

بهره برداری از برخی پروژه های مسکن ملی در اول آبان

معاون وزیر راه و شهرسازی از افتتاح و بهره برداری از برخی پروژه‌های مسکن ملی در اول آبان امسال با حضور رئیس‌جمهوری خبر داد و گفت: بخشی از این واحدها مربوط به پروژه های مسکن مهر است که در قالب طرح ملی افتتاح خواهند شد.

به‌گزارش‌ایرنا،محمودمحمودزاده پیرامون افتتاح برخی از واحدهای مسکن ملی در روز اول آبان امسال توضیح داد: با حضور رئیس‌جمهوری در چهاربخش طرح‌های مسکنی از جمله اقدام ملی مسکن و همچنین واحدهای باقیمانده مسکن مهر افتتاح و به بهره‌برداری خواهند رسید.وی در بیان جزئیات طرح‌هایی که به بهره‌برداری می رسند، افزود: طرح‌های مسکن ملی در چهاربخش افتتاح می‌شوند. بخش نخست طرح های مسکن ملی است و واحدهایی هستند که به شکل گروهی به متقاضیان واگذار شده؛ بخش دوم افرادی که به پروژه‌ها معرفی می‌شوند و این افراد بخشی از آورده خود را به پروژه تزریق کرده اند که با توجه به پیشرفت پروژه‌ها به متقاضیان تحویل می شوند و بخش سوم، افتتاح پروژه‌هایی است که در طرح اقدام ملی تمام و تحویل خواهند شد و بخش چهارم هم کلنگ زنی پروژه های جدید است.

معاون مسکن و ساختمان وزارت راه وشهر سازی در زمینه بهره‌برداری و تحویل واحدهای باقیمانده به متقاضیان مسکن مهر اعلام کرد: مسکن مهر در شهرهای زیر ۲۵هزار نفر جمعیت در ۲۱ استان کشور به اتمام رسیده و در شهرهای بالای ۲۵ هزار نفر جمعیت هم پیش‌بینی شده که مسکن مهر بیش از ۱۷ استان تا اول آبان به اتمام برسد و استان ها متعهد شده اند باقیمانده واحدهای مسکونی مهر تا پایان آبان امسال تحویل متقاضیان شود.وی همچنین با بیان اینکه ۱۱۵ هزار متقاضی مسکن ملی تعیین تکلیف نهایی شده و به پروژه‌های در حال ساخت معرفی شدند، گفت: افرادی که از این جمع واریز وجه اولیه را انجام ندهند، از پروژه خارج و در لیست ذخیره‌ها قرار می‌گیرند.

محمودزاده در خصوص آخرین وضعیت طرح اقدام ملی مسکن و روند پیشرفت پروژه‌های مسکن ملی، افزود: از تعداد متقاضیانی که تاکنون ثبت‌نام کرده و فراخوان شدند، بیش از ۱۱۵ هزار نفر تعیین تکلیف شده و در بانک به نام خود افتتاح حساب کرده و واریز وجه انجام داده‌اند.

وی با تاکید بر اینکه بخش قابل‌ملاحظه‌ای از تعیین تکلیف شدگان مسکن ملی، واریز اولیه وجه را به حساب خود در بانک‌های مسکن انجام داده‌اند، توضیح داد: برخی از متقاضیان مدعی بودند که به آنها پیامک ارسال نشده است.معاون مسکن و ساختمان وزارت راه وشهر سازی گفت: به دلیل طول کشیدن بررسی شروط چهارگانه طرح اقدام ملی مسکن یا سایر شرایط برای استان‌ها زمانی از سوی ستاد وزارتخانه راه و شهرسازی تعیین شد تا اطلاع‌رسانی مجدد شده و از متقاضیان دعوت شود تا برای تکمیل روند ثبت‌نام خود به ادارات کل راه و شهرسازی استان‌ها، بنیاد مسکن و برای شهرهای جدیدی در شهرهایی که تقاضای مسکن داشتند مراجعه کنند و تعیین‌تکلیف شوند تا اگر علاقمند به شرکت در پروژه هستند نسبت به افتتاح حساب و واریز وجوهی که اعلام می‌شود، اقدام کنند.

وی با تاکید بر اینکه روند تعیین تکلیف‌متقاضیان‌دراستان‌های‌مختلف در حال انجام است، افزود: چنانچه تعیین تکلیف پذیرفته شدگان مسکن ملی نهایی شود، افرادی که واجد شرایط هستند باید نسبت به واریز وجه اقدام کنند واگر به هر دلیلی تمایل به مشارکت نداشته باشند یا امکان تامین منابع را نداشته باشند، از پروژه خارج شده و در لیست ذخیره آتی قرار می‌گیرند تا بتوان پروژه‌هایی را که آغاز شده و در حال انجام هستند با متقاضیان موثر ادامه داد.محمودزاده با بیان اینکه تاکنون متقاضیان این طرح بالغ بر ۲ هزار و ۶۰۰ میلیارد تومان به حساب خود واریز کرده‌اند، یادآور شد: به نام هریک از متقاضیان واجد شرایط حسابی باز شده است که این متقاضیان، وجوه اولیه طرح اقدام ملی را به حساب خود واریز می‌کنند و سپس با توجه به هماهنگی‌های انجام شده و پیشرفت پروژه از حساب متقاضی به حساب سازنده وجه واریز می‌شود.

از سوی دیگر، معاون مسکن شهری بنیاد مسکن انقلاب اسلامی با اعلام اینکه حدود ۶ هزار و ۸۰۰ نفر از متقاضیان تایید شده مسکن‌ملی فاقد زمین هستند و تامین زمین برای آنها هنوز انجام نشده است، گفت: دولت به صاحبان زمین و واحدهای نیمه تمام ملحق شده به طرح مسکن ملی بسته تشویقی ارایه می‌کند.

به گزارش ایرنا، جواد حق‌شناس در خصوص عملکرد بنیاد در اجرای طرح اقدام ملی مسکن، اظهار داشت: بنیاد ساخت ۱۴۰ هزار واحد مسکن اقدام ملی در شهرهای زیر ۱۰۰ هزار نفر و برخی شهرهای بالای ۱۰۰ هزار نفر جمعیت را تقبل کرده است.

وی با اشاره به اینکه همکاری سازمان ملی زمین و مسکن با بنیاد در خصوص تامین اراضی طرح اقدام ملی مسکن مناسب بوده است، افزود: تاکنون سازمان ملی زمین و مسکن اراضی ۵۸ هزار واحد مسکن ملی را تامین کرده که این اراضی برحسب آنکه توسط بنیاد احداث یا به شکل انفرادی ساخته شود، تحویل متقاضیان شده یا در حال تحویل است.

معاون مسکن شهری بنیاد مسکن انقلاب اسلامی توضیح داد: حدود ۲۴ هزار نفر از پذیرفته‌شدگان طرح اقدام ملی مسکن در شهرهایی که اجرای طرح اقدام ملی به عهده بنیاد مسکن است، در حدود ۱۰۰۰ میلیارد تومان واریز وجه انجام داده‌اند و این رقم هر روز در حال افزایش است.

به گفته وی، هم‌اکنون پرونده ۹۴ هزار متقاضی تحت مسئولیت بنیاد در حال بررسی است و به محض آن که از سوی سامانه تایید شود، به لیست پذیرفته‌شدگان قطعی افزوده می‌شوند.وی گفت: همچنین ۵۰ هزار نفر هم در حال تکمیل مدارک خود از جمله سابقه سکونت پنج ساله هستند و چنانچه کار آنها هم به اتمام برسد، این افراد به صف بانک افزوده و افتتاح حساب آنها انجام خواهد شد.این مقام مسئول تصریح کرد: با این حال در حدود ۶ هزار و ۸۰۰ نفر فاقد زمین هستند و تامین زمین برای این دسته انجام نشده است؛ در عین حال بنا بر دستور وزیر راه و شهرسازی افرادی که واریز وجه می‌کنند و شرایط سه گانه طرح اقدام ملی مسکن را دارند حتما باید تامین زمین برای آنها انجام شود.

وی از ارایه مشوق‌های دولت به دارندگان زمین و واحدهای مسکونی نیمه‌تمام خبر داد و گفت: پیامکی برای این دسته از متقاضیان ارسال شده که چنانچه آنها خود زمین داشته باشند یا افرادی صاحب زمین باشند، می‌توانند به آنها ملحق شوند. این دسته از افراد می‌توانند از تسهیلات ۱۰۰ میلیون تومانی به اضافه مشوق‌هایی که در طرح پیش‌بینی شده، از جمله تخفیف ۵۰ درصدی پرداخت پروانه و هزینه نظام مهندسی برخوردار شوند.

حق شناس ادامه داد: از ۲۴ هزار نفری که واریز وجه کردند، برای ۱۷ هزار نفر تامین زمین انجام شده است و تاکنون شروع عملیات ساخت نزدیک به ۶ هزار واحد مسکونی آغاز شده است که اینها شامل پروژه‌هایی است که از سوی سازمان ملی زمین و مسکن به بنیاد معرفی شده و همچنین شامل پروژه‌هایی می‌شود که بنیاد مسکن خود اقدام کرده است.

وی استان‌های موفق در اجرای طرح اقدام ملی مسکن را شامل استان‌های قم، اصفهان و مازندران عنوان و تاکید کرد: یکی از مشکلاتی که در اجرای طرح اقدام ملی مسکن مانع ایجاد کرده و موجب کندی روند کار شده، موضوع صدور پروانه ساختمانی است که مقرر شده با همکاری شهرداری‌ها کار سرعت پیدا کند.

دژپسند: درصدد تعمیق بورس با عرضه اولیه سهام بنگاه های بزرگ هستیم

در پی تعمیق بازار بورس از طریق عرضه اولیه بنگاه‌های بزرگ مقیاس که شاخص‌های مناسب دارند، هستیم.

به گزارش فارس به نقل از خبرگزاری صدا و سیما، فرهاد دژپسند وزیر امور اقتصادی و دارایی گفت: بحث عرضه سهام ستاره خلیج فارس بعنوان یکی از بنگاه‌های بزرگ مقیاس به بورس وجود دارد. همچنین تصمیم داریم باقیمانده سهام دولت در بانک‌های ملت، تجارت و صادرات را در قالب دارا سوم به بورس عرضه کنیم

وی با اشاره به اینکه این موارد کمک می‌کنند که از یک سو سهامدار در بازار سرمایه با تنوع بیشتری مواجه شود و از سوی دیگر این بازار عمر بیشتری پیدا کند، گفت: حمایت‌های دولت از بازار سرمایه و بورس، بنیادین است و در پی مدرن سازی بورس و همچنین افزایش عمق این بازار هستیم.

وزیر اقتصاد افزود: یکی از حلقه‌های محدود در بورس ایران این بود که بازارگردانی توسط بنگاه‌ها مورد توجه نبود، اما بر اساس مصوبه شورای عالی بورس مقرر شد همه بنگاه‌ها یا خودشان بازارگردانی کنند یا بازارگردان حرفه‌ای داشته باشند که این موضوع به ثبات در بازار بورس کمک می‌کند.

وی با اشاره به اینکه موضوع فروش اختیاری اوراق تبعی در دستور کار قرار گرفته است، گفت: فروش این اوراق در بورس باعث می‌شود که سهامدار بداند بنگاهش مثلا در ۶یا ۹ماه یا یکسال آینده ارزش سهام خود را با چه نرخی تنظیم می‌کند که این موضوع هم به طور جدی مورد توجه قرار گرفته است.

دژپسند ادامه داد: اقدامات صورت گرفته در بورس توسط دولت دو منظوره است؛ به این ترتیب که هم برای سهامداران حاشیه امن ایجاد می‌کند و هم بنگاه‌هایی که سهام عرضه می‌کنند نسبت به سهام بنگاههای شان مسئولانه وارد عمل می‌شوند.

وی با اشاره به اینکه نباید بازار بورس را صرفا بر اساس شاخص آن ارزیابی کرد، گفت: بازار بورس ابعاد مختلفی دارد. تحلیل گرهای مالی در دوره‌ای ترجیح می‌دهند که سهامی را در اختیار داشته باشند یا نداشته باشند که همین موضوع بیانگر پویایی بازار سرمایه است.

وزیر اقتصاد افزود: در بازار سرمایه باید کسی ورود کند که عقل محاسبه گری اش بی وقفه کار کند و بتواند در خصوص خرید و فروش سهام تصمیمات مناسب بگیرد؛ چرا که جنس بازار سرمایه، جنس پویایی و محاسبه گری است و حضور عقلانی در این بازار از اهمیت ویژه‌ای برخوردار است.

اختصاص ۹ میلیارد دلار ارز برای واردات کالاهای اساسی

مجموعه ارز ۴۲۰۰ تومانی که امسال برای واردات کالاهای اساسی اختصاص خواهد یافت، برابر با ۹ میلیارد دلار است که نزدیک به ۹۰ درصد آن توسط بانک مرکزی تامین می شود.

به گزارش شاتا، محمدرضا کلامی دبیر ستاد تنظیم بازار افزود: ۸ میلیارد دلار از رقم مزبور از سوی بانک مرکزی تامین می‌شود و یک میلیارد دلار هم از محل تامین ریال و مابه التفاوت نرخ ارز اختصاص خواهد یافت.

وی یادآور شد: پنج قلم اصلی کالا اکنون ارز ۴۲۰۰ تومانی دریافت می‌کنند و ارز مورد نیاز برای روغن خام و چهار قلم نهاده دامی برابر با ۶/۴ میلیارد دلار است و میزان ارز برای دارو هم برابر با ۲/۵ میلیارد دلار تخصیص یافت.

سرپرست معاونت بازرگانی داخلی وزارت صنعت سهم ارز تعیین شده برای کتاب های دانش آموزی را برابر با ۳۰ میلیون دلار و سهم برخی نهاده‌های پایه کشاورزی ۷۰ میلیون دلار اعلام کرد و توضیح داد: برای پنج قلم کالای مشمول دریافت ارز ۴۲۰۰ تومانی باید تا کنون ۴ میلیارد و ۴۰۰ میلیون دلار پرداخت شده باشد، اما طبق آخرین آمار میزان تخصیص ارز ۳/۵ میلیارد دلار و میزان تامین ارز ۳ میلیارد دلار است که در این خصوص ۶۰ درصد ارز تعیین شده در برنامه تاکنون کد تامین را دریافت کرده است.

وی با اشاره به اینکه روند پرنوسان تامین ارز گاهی برنامه را دچار خلل می‌کند، گفت: با تلاش مستمر بانک مرکزی تاکنون ۸۰ درصد ارز مورد نیاز کد تخصیص دریافت کرده است که تا یک ماه فرصت تامین این ارز فراهم است.

کلامی با اشاره به اینکه نظارت بر اقلام مشمول دریافت ارز ۴۲۰۰ تومانی در اولویت برنامه‌هاست ، افزود: اکنون اقلامی نظیر روغن در شبکه‌های توزیع با قیمت مصوب وجود دارد.همچنین مقادیر موجودی روغن در سقف اعداد مصوب موجود است و موجودی مناسبی را در این حوزه داریم و مشکلی وجود ندارد.

وی در حوزه چهار نهاده‌ها کشاورزی وارداتی با ارز ۴۲۰۰ تومانی هم گفت: وزارت جهاد کشاورزی مسئولیتی برای توزیع نهاده‌ها دارد و با شفاف سازی در وزارت جهاد کشاورزی این موضوع قابل اطلاع رسانی است.

خبر دیگری حاکیست: مدیرکل عملیات و تعهدات ارزی بانک مرکزی هم اظهارداشت: آماری که بانک مرکزی در خصوص تامین ارز اعلام می کند، آمار محقق شده است؛ به این معنا که «تأمین ارز» به معنای عددی است که ریال آن از واردکننده دریافت و در مقابل، ارز آن هم به واردکننده پرداخت شده است.

به گزارش فارس به نقل از روابط عمومی بانک مرکزی، شیوا راوشی با حضور در بخش خبری ساعت ۲۱ شبکه اول سیما ضمن اشاره به تصمیمات ستاد اقتصادی دولت درباره تامین ارز کالاهای اساسی گفت: تامین ارزی که تاکنون توسط بانک مرکزی برای واردات کالاهای اساسی انجام شده است، عملکردی از برنامه بودجه بندی و صرفه جویی ارزی است که در ابتدای سال جاری توسط ستاد اقتصادی دولت تعیین و به منظور اجرا به وزارتخانه‌های متولی واردات کشور (وزارتخانه‌های صنعت، جهاد کشاورزی و بهداشت) و بانک مرکزی ابلاغ شده است.

وی سقف در نظر گرفته شده برای واردات کالاهای اساسی و ضروری طی سال ۱۳۹۹ را ۸ میلیارد دلار عنوان کرد و گفت: از این میزان ۵/۵ میلیارد دلار برای واردات اقلام مشمول زیر نظر وزارتخانه‌های صنعت و جهاد کشاورزی و ۲/۵ میلیارد دلار برای دارو و تجهیزات پزشکی در نظر گرفته شد. همچنین مقرر شد که در شش ماهه اول سال ۵ میلیارد دلار از کل ۸ میلیارد دلار تأمین ارز شود و خوشبختانه بانک مرکزی این توفیق را داشته است که در نیمه سال بیش از الزام معین و نزدیک به ۵/۳ میلیارد دلار تا این تاریخ تأمین ارز انجام دهد.

مدیرکل عملیات و تعهدات ارزی بانک مرکزی یادآور شد: حتی باتوجه به شیوع ویروس کرونا و الزاماتی که برای واردات برخی اقلام از سوی وزارت بهداشت درمان و آموزش پزشکی تعیین شد، از میزان یک میلیارد دلار تعیین شده اولیه تأمین ارز بیشتری انجام شده است.

وی انتخاب اقلام را در تخصص و اختیار وزارت صنعت یا وزارتخانه‌های ذی ربط دانست و تصریح کرد: این موارد به الزامات صنعت، استان‌های مختلف و ظرفیت تولید مرتبط است. این موارد از سمت وزارتخانه های صنعت، معدن وتجارت، وزارت بهداشت درمان و آموزش پزشکی و جهاد کشاورزی به بانک مرکزی اعلام می شود. براین اساس تاکنون برای ذرت درحدود یک میلیارد و ۴۴۰ میلیون دلار، کنجاله ۵۰۹ میلیون دلار و برای دانه های روغنی ۷۱۴ میلیون دلار تامین ارز شده است.

راوشی با بیان اینکه به دلیل تحریم های ظالمانه با محدودیت های ارزی مواجهیم گفت: در عین حال درآمدهای ارزی هم کاهش پیدا کرده و سرعت اتصال به حساب هایی که از آنها خرید می کنیم و باید به کشورها واریز کنیم هم کند شده است.

Pishkhan.com

حمایت از صاحبان کالای ناشی از توقف ۶ کشتی ایران در چین

با دستور معاون اول رئیس جمهوری، زیان تحمیلی صاحبان کالا و صادرکنندگان ناشی از توقف ۶ فروند کشتی کشتیرانی جمهوری اسلامی ایران در بنادر چین به عنوان «هزینه‌های تحریمی»

رژیم سلامتی بر پایه غذاهای ایرانی

کسانی که در ناشتایی بامداد و ساعت ۱۰ روز و نیز عصرها تا ۳ نوبت میوه می‌خورند و همراه با ناهار و شام نیز دونوبت سبزی میل می‌کنند، به گونه‌ای فزاینده تندرستی‌شان افزایش می‌یابد؛ اگر هیچ میوه‌ای در دسترس نیست باید سیب خورد و اگر هیچ سبزی تازه‌ای در دسترس نبود باید همراه غذا سیر و پیاز و هویج خام رنده‌شده میل کرد.

غذاهای کارخانه‌ای از هر گونه‌اش غنی و غیرغنی خوب نیست چون فرآوری‌ست؛ اگر خیلی کودک شما میل به سالاد الویه روسی دارد، در خانه و با سس دست ساز خود و مواد سالم تهیه کنید و دو ساعت پس از آن‌میل شود که به یخچال نکشد.

یکی از تبلیغات بی‌مایه، شعار غنی‌کردن غذاست؛ با پوست‌کنی و غربال، همه مواد مفید آرد گندم گرفته می‌شود و آنگاه با مواد کانی شیمیایی غنی‌شده و گرانتر فروخته می‌شود.

هرچیز غیرطبیعی و فرآوری شده آسیب‌زاست مانند شیرین‌کننده مصنوعی سور- بیتول در برخی آدامس‌های بی‌قند که شکم‌روی می‌آورد. اسپاگتی، پاستا، نودل، ماکارونی، فسیلی، اورزو، ریگاتونی، بوگاتینی، کانچی‌کلی و پنه یک خانواده‌اند و همه فرآوری‌اند؛ ولی نان سبوس‌دار یک غذای فرآوری نیست. سیب‌زمینی با پوست و تنورپخت یک غذای طبیعی‌ست.

این سخن کوچه که نان بی‌مایه فطیر است، مشهور است. اسپاگتی و کل خانواده محترمش از دو ماده آرد گندم و آرد سمولینا خارجی و کمی آرد سیب‌زمینی و بدون افزودن خمیرمایه تهیه می‌شود و برای غنی‌کردنش از مواد شیمیایی ویتامینه و آهن‌و روی استفاده می‌شود که آن هم برای کودک زیانبار است.

آرد سمولینا خارجی سرشت خشکی دارد و از گندم بسیار سخت و بی‌سبوس تهیه می‌شود و برای کودکان مزاج خشک مانند سوداوی و صفراوی خوب نیست و ازتر بدن‌شان بیش از پیش می‌کاهدکه پیامد خوبی ندارد.

فرآوری‌ها

غذاهای فرآوری کارخانه‌ای بسیار است ولی در این جستار کوشش‌ام بر رشته‌های تهیه‌شده از خمیر ورنیامده بی‌مایه و استارتر و بیست متمرکز است که در دستگاه گوارش، هضم نمی‌شود و غذایی که گوارش‌نشود مساوی‌ست با بیماری.

یک نان خوب آن است که سبوس داشته باشد و خمیرش شب در یخچال استراحت کرده و بامداد بدون افزودن شکر و روغن و پس از دو برابرشدن حجم آن به آرامی پخته و برشته شود و پس از یک ساعت ماندن در گوشه‌ای به آسانی زیر دندان جویده شود؛ ماکارونی هیچ‌یک از این فرایندها را پشت‌سر خود ندارد و پس از دم‌کشیدن قابل جویدن نیست.

آشنایی با فرهنگ غذای ملل در حد چشیدن بد نیست ولی هنگامی که فرهنگ غذای بومی را کم‌کم ناپدید می‌کند، رگ بومی‌گرایی داغ می‌شود و ایستادگی می‌کند. بدن بومیان در روند هزاران سال با غذاهای سرزمینی سازگاری یافته است، چرا باید یکشبه غذاهای ایتالیایی جایش را بگیرد؟ تنها برای این که کودک دوست دارد، پس تندرستی کودکم باید از کجا تأمین شود، از هوای آلوده تهران؟

اسپاگتی همان ماکارونی، غذای بومی ایران نیست و از سیسیل آمده و سبب بروز بیماری قلبی و گرفتگی رگ خونی می‌شود و در زنان با کاهش کلسترول خوب بدن از استروژن می‌کاهد که جلوگیر رگ گرفتگی در بدن است.

در شرق دور هشت‌پا می‌خورند، ما هم باید بخوریم؟ در چین و شرق دور بازوی بچه هشت‌پا ـ آن هم زنده‌زنده و به شکل خام سرو می‌شود؛ این بازوی بچه هشت‌پا هنگامی که در دهان قرار می‌گیرد، هنوز زنده است و برای برگشت به زندگی دست و پا می‌زند. بازوی کودک هشت‌پا چون مانند ماکارونی جویدنی نیست، پس از ۱۰۰ بار دندان روی هم آوردن هم خرد نمی‌شود.

خوردنی‌های خمیری

غذاهای خمیری یا همان لاسو چه بر سر بدن انسان می‌آورد؟ اگر خیلی دوستدار غذاهای خمیری هستیم دست‌کم باید ماهی یک‌بار خورد. ماکارونی از غذاهای خمیری پرهوادار در میان کودکان است و به آسانی و در زمانی کوتاه تهیه می‌شود، ارزان هم هست ولی دستگاه گوارش را خسته می‌کند، چون دستگاه گوارش انسان دندان ندارد، حتی سنگدان هم ندارد.

این غذا بی‌فیبر، نشاسته‌دار یا کربوهیدرات، بسیار چاق کننده است و قندش خوشایند بدن انسان نیست؛ همان‌جور که بدن انسان پس از هزاران سال با قند لاکتوز شیر هم کنار نیامده؛ در حالی قند کشمش قلیایی و شفابخش است.

پزشکی سینوی برای ماکارونی یک جایگاه غذاییت ندارد بلکه آن را یک خوردنی می‌داند که برخی از مردم آن را می‌خورند.

ولی هر خوردنی، خوراکی نیست. برای نمونه داروهای مکمل شیمیایی را که خوردنی‌اند و حتی مغذی‌اند نباید خورد. کلزا، ذرت، برنج طارم و سویا خوردنی هستند ولی به سبب دستکاری ژنوم یا تراریختگی بهتر است خورده نشود.

روغن هیدروژنه خوردنی‌ست اما نباید در شمار برنامه روزانه غذایی انسان جای‌گیرد. ماهی پرورشی رشدکرده در آب آلوده قارچی، دارای آنتی‌بیوتیک است؛ کنسروهای دارای مواد نگهدانده و قوطی فلزی زیانبار است، گوشت سرخ‌شده در روغن به همچنین؛ چیزهایی مانند خیارشور دارای اکسید نیتریک و سفیدهایی مانند آردسفید، قندسفید، شکرسفید، برنج سفید خوردنی‌اند نه خوراکی.

خوردنی‌های دارای خمیر بی‌مایه مانند فرنی، هلیم، میل‌فوی قنادی، حلوا،حتی اگر با سه اسید بدن انسان و آنزیم‌های دستگاه گوارش انسان به سختی هضم شود باز تولید گاز در بدن می‌کند. اگر هر روز خانواده ماکارونی به این خوردنی‌ها افزوده شود، برآیندش خستگی دستگاه گوارش خواهد بود و نرسیدن ریزمغذی‌ها به بدن.

برنج

برنج سفید بی‌فیبر نیز شباهت‌های زیادی با ماکارونی دارد و نمی‌توان از کنار پیامدهایش بی‌خیال گذشت؛ گاهی گفته می‌شود شکمم سنگین است؛ این سنگینی چیزی نیست مگر غذایی که در شکم بیش از اندازه مانده و ترش کرده و اینک دردش را به کل بدن می‌پراکند.

یک تکه کوچک نان سبوسی نخست باید با دندان جویده شود و به شکل خمیر درآید و سپس با شیره دهان آمیخته شود و پس از آن از سرخنای رد شود و به بخش شکم برسد و با سه اسید بپزد و آنگاه وارد روده شود و مواد مفیدش از جداره روده رد شده و وارد خون گردد. نان نجویده در شکم می‌پوسد و تولید گاز می‌کند؛ نانی قابلیت جویدن دارد که به آسانی دوپاره شود و کش نیاید و شلاقی نباشد.

تخمیر باید به کندی انجام شود حال آن که در نانوایی‌ها پس از گذشت نیم‌ساعت از خمیرگرفتن، نان پزی آغاز می‌شود.

غذای آبکی شبیه غذای خمیری

یکی از عادت‌های غذایی ایرلندی‌ها، خوردن سوپ و غذاهای آبکی به میزان فراوان است که برای کسانی که دچار ریفلاکس یا برگشت اسید به سرخنای‌اند خوب نیست. این غذاها در دستگاه گوارش ترش می‌کند و روده تحریک‌پذیر به وجود می‌آورد.

«جویدن» گونه‌ای مکانیسم ماندگاری لثه و سبب استواری و سفتی آن می‌شود؛ آش و سوپ یک خوراکی مکمل است؛ آش یا سوپ سبزی دارای کمی روغن‌زیتون و لیموترش می‌تواند اردور و اشتهاانگیز خوبی باشد اگر به اندزه یک پیاله، پیش از غذا به کودک داده شود.

به کودکان شکم‌کوچک نمی‌سازد که تا مرز سیرشدن غذاها آبکی بخورند؛ سوپ‌ها و آش‌ها سفت نیستند و برای همین سیر نمی‌کنند. برای ورزشکاران یا کارگران که هیچ سیرکننده نیست.

همین‌جور ماکارونی نیز بهتر که بیش از یک لیوان خورده نشود؛ نه تنها ماکارونی بلکه چیزهای دیگر نیز سنجه و اندازه دارد مانند برنج پخته که واحد استانداردش خوردنش یک کفگیرپلو یا ۷ قاشق غذاخوری‌ست در شبانه روز است.

به‌لحاظ پروتئین، نان چیزی از برنج کم ندارد؛ ولی مفید نخواهد بود اگر نان بربری بیش از یک کف دست یا ۷۰ گرم خورده شود.

سنجه واحدها، لیوان یا کفت دست است چون همه‌چیز را نمی‌توان وزن کرد؛ یک واحد میوه ۷۵ کیلو کالری دارد که برای یک روز انسان بس است، مانند یک سیب، یک پرتقال، نیمی از انار، نیم گریپ فورت،

یک لیموشیرین، یک هلو، دو نارنگی، دو خرمالو، سه انجیر تازه، سه زردآلو، یک نیمه موز، یک لیوان توت‌فرنگی سرخ، ۱۲ تا گیلاس، یک لیوان آلبالو، یک لیوان‌و نیم هندوانه، خربزه یا گرمک؛ کتلت ۲ تا و کوکو یک کف دست بسنده است.

دو کف دست تافتون یا چهاربرابر آن لواش برای یک روز بس است. اندازه نان فانتزی ۳۰ گرم در روز است که ناچار از کشیدن‌ایم.

دوری از غذاهای خمیری

کنار گذاشتن کربوهیدرات‌ها به ویژه نان و برنج سبوس‌دار برای لاغری خوب نیست؛ کسانی بر این باورند که نان و برنج چاق‌کننده‌است و باید دورشان خط کشید و هوس را در این مورد سرکوب کرد ولی نخوردن نان نه این که لاغر نمی‌کند بلکه سبب پرخوری و چاقی می‌شود؛ خوبی نان یا برنج این است که پس از خوردن، احساس گرسنگی نمی‌کنیم و از هوس قند و شکر و شیرینی دور می‌شویم.

غذاهای خمیری همه‌جورش بد است مانند تریت‌کردن نان در غذا که سبب یبوست و واماندگی دستگاه گوارش می‌شود. خود نان برای برخی که دچار بیماری‌های گوارشی‌اند مناسب نیست چه رسد به تریت کردن. کسانی با خوردن نان گندم دچار گاز شکم می‌شوند؛ یکی از بهترین درمان‌ها خوردن نان هویج پخته شیرین شده با انگبین است.

از خوردن نان با آبگوشت که خود نشاسته است، بهتر که پرهیز شود؛ کسانی هستند که به کلی نمی‌توانند نان را تحمل کنند چون گلوتن دارد. لواشک‌های موجود در بازار، ژله، فالوده، بستنی‌ها، کره گیاهی، نوشابه‌های بازار، بیکینگ‌پودر، ماکارونی، رشته آشی، شیرینی‌ها و کیک‌ها نیز در شمار مواد غذایی دارای گلوتن‌اند و برای کودک سلیاک خوب نیست.

یکی از خوراک‌های بی‌گلوتن سیب‌زمینی است؛ مردم قدیم سیب‌زمینی را در خاکستر داغ تنور هیزمی کنار اتاق می‌پختند؛ اینک می‌توان در دیک چدن بدون آب و روی شعله اجاق‌گاز یا در فر پخت و با پوست تنوری کرد.

زیان‌های ماکارونی

ماکارونی مهم‌ترین پدیده دخیل در دچارشدن به چنگار یا سرطان سینه در زنان است. بر جسم پسران هُنایش منفی دارد و جلوگیر بالندگی ذهنی آنان است و هورمون‌های کودک را دچار اختلال می‌کند؛ همه این‌بیماری‌ها از ماده شیمیایی فتالات ماکارونی است؛ پودر پنیر و همچنین مواد تشکیل دهنده ماکارونی دارای فتالات بسیار است و برای همین از دیگر نبایدهای ماکارونی خوردنش با پنیر است.

در کشورهای پیشرفته، تولیدکننده ناچار از درج وجود فتالات بر روی بسته‌بندی گونه‌های ماکارونی و پنیر است تا مردم اگر می‌خرند با آگاهی بخرند و بدانند چیزی که می‌خورند چه پیامدی دارد.

گلوتن

وجود پروتئینی به نام گلوتن که در ماکارونی وجود دارد، افزون بر سلیاک‌ها دیگر انسان‌ها را نیز می‌تواند به دردسر بیاندازد؛ دوستداران کربوهیدرات‌ها هنگام خوردن ماکارونی، نان گندم یا کیک‌ها، مشکلات گوارشی را می‌آزمایند. گاه سامانه ایمنی بدن گلوتن را یک مهاجم خارجی ارزیابی می‌کند و در یورش به آن به خود بدن خود آسیب وارد می‌آورد.

گلوتن تنها خودایمنی بدن کودک سلیاک را به جریان نمی‌اندازد و به روده‌اش آسیب وارد نمی‌کند بلکه بسیاری نمی‌توانند با گلوتن گندم کنار بیایند از اینرو با ناپرهیزی یک دیواره روده حساس می‌یابند و همین ناتوانی به کل بدن‌شان راه می‌یابد و دچار کمبود ویتامین و ریزمغذی می‌شوند.

خستگی، مشکلات گوارشی و کم‌خونی، تنها بخشی از پیامدهای گلوتن است. در بسیاری موارد خود کودک از بیماری خویش آگاه نیست و لزوم پرهیز از موادغذایی دارای گلوتن را می‌داند اما این بیماری به‌هنگام شناسایی نمی‌شود و ادامه خوردن گلوتن‌ها، کودک را دچار مشکلات بی‌درمان می‌سازد.

تنها سلیاکی‌ها نیستند که باید از موادغذایی دارای گلوتن بپرهیزند؛ دیگر کودکان نیز ممکن است به این ماده حساسیت داشته باشند و با مصرف آن دچار پیامدهای گوناگون شوند و گاز و درد شکم و خستگی و شکم‌روی را تجربه کنند.

اشتباه است اگر پنداشته شود با داشتن آلرژی، بدن با گذشت زمان به آن خو می‌گیرد. گاه آزمایش‌ها چیزی در مورد آلرژی به گلوتن نشان نمی‌دهند و نشان بیماری سلیاک در کودک نمایان نمی‌شود اما همچنان با استفاده از ماکارونی یا مواد غذایی گلوتن‌دار، کودک احساس ناخوشی دارد.

نشانگان یا سندرم روده تحریک‌پذیر و التهاب‌ها در ادامه خوردن غذاهای گلوتن‌دار بیشتر می‌شود. البته کسانی هستند که در میانه دومرز قرار دارند و با وجود سندرم روده تحریک‌پذیر، به اندازه دیگر گروه‌ها رنج نمی‌برند و گهگاه بدون درد به سراغ موادغذایی دارای گلوتن می‌روند.

گلای‌سمی

ایراد بزرگ دیگر برخی خوردنی‌های فرآوری این است که در روند فرآوردن، نمایه گلای‌سمی آن‌ها افزایش می‌یابد یعنی خون را باشتاب بالا می‌برد.

در سیسیل آیین پخت ماکارونی این است که پس از بازه آبکشی، ماکارونی وارد بشقاب‌سرو غذا می‌شود و چاشنی را روی آن می‌افزایند؛ اما در ایران ماکارونی را مانند برنج دم می‌کنند.

هنگام جوشیدن ماکارونی، مواد مغذی ماکارونی ـ اگر داشته باشد ـ به آب منتقل می‌شود و آبش دور ریخته می‌شود و همچنین نمایه گلای‌سمی ماکارونی با آزادشدن قند بالا می‌رود و سبب افزاش شتابناک قند خون می‌شود.

ارزش غذایی ماکارونی ـ اگر ارزشی در میان باشد ـ در فرایند تهیه غذا از آشپزخانه تا سر میز، دست‌خوش دگردیسی زیادی می‌شود.

در گلای‌سمی بالا به دلیل بالارفتن قندخون شتابناک، امکان دچارشدن بیماری‌هایی مانند فشارخون، بیماری‌های قلبی، دیابت و چاقی افزایش می‌یابد بنابراین بهتر است برای پیشگیری از ابتلا به بیماری‌های یادشده از غذاهای با نمایه گلای سمی پایین در برنامه غذایی استفاده کرد.

به همین سبب به تندرست‌ها سفارش می‌شود تا جای ممکن مواد غذایی با نمایه گلای‌سمی بالا استفاده نکنند و مواد غذایی با نمایه گلای‌سمی میانه را جایگزین سازند. در ورزشکاران حرفه‌ای که پس از تمرین ناچارند ذخیره‌های گلی‌کوژن‌شان را تامین کنند، البته غذاهای گلای‌سمی نقش مفیدی می‌یابد.

اگر کودک وزن بالای دارد بهتر است یک رژیم غذایی میانه را نگهدارد. نه کودکان بلکه سن‌بالاها نیز در آستانه بیماری سوخت‌وساز یا ناهماهنگی متابولیزم‌اند و سفارش می‌شود که غذاهای دارای کربوهیدرات مانند برنج، ماکارونی را دم نکنند چون آزادشدن گلوکز از ترکیب‌های نشاسته‌ای‌شان افزایش می‌یابد و نمایه گلای‌سمی‌شان را بالا می‌برد.

ترکیب‌های نشاسته‌ای مانند ماکارونی با شتاب به قند ساده تبدیل می‌شود و برآیندش این است که پانکراس باید تولید انسولین را افزایش دهد که در نهایت خسته می‌شود. در بیماران قلبی نیز افزایش قندخون یا گلای سمی سبب تولید کلسترول بد می‌شود.

هنگامی که ماکارونی و برنج دم‌کش‌شده رها می‌کنیم و فردا به سراغش می‌رویم و پس از گرما دادن سطحی، آغاز می‌کنیم به خوردن، رطوبت آن نیز وارد بدن‌مان می‌شود؛ چون نشاسته کربوهیدرات دچار دگردیسی شده و هضم ماکارونی را بسیار سخت می‌کند و ماکارونی هضم‌نشده از شکم به روده بزرگ می‌رود و تخمیر می‌شود و گاز تولید و گلای‌سمی تولید می‌کند و نفخ می‌آورد.

حتی ماکارونی‌های غنی‌شده با ویتامین‌ها و ماکارونی‌سبوسی خوب نیست؛ مانند این است که برای دریافت ویتامین دی، به‌جای در زیر آفتاب قراردادن دست و پای خود، به سوی داروخانه و مواد شیمیایی برویم. افزودن پنیر به ماکارونی نیز نه تنها ارزش غذاییت آن‌را بالا نمی‌برد بلکه به جایش سختی گوارش ماکارونی را بالا می‌برد.

علی درویشی

Pishkhan.com

***یک نان خوب آن است که سبوس داشته باشد و خمیرش شب در یخچال استراحت کرده و بامداد بدون افزودن شکر و روغن و پس از دو برابرشدن حجم آن به آرامی پخته و برشته شود**

***اسپاگتی همان ماکارونی، غذای بومی ایران نیست و از سیسیل آمده و سبب بروز بیماری قلبی و گرفتگی رگ خونی می‌شود**

***برنج سفید بی‌فیبر نیز شباهت‌های زیادی با ماکارونی دارد و نمی‌توان از کنار پیامدهایش بی‌خیال گذشت**

***یک تکه کوچک نان سبوسی باید با دندان جویده شود و به شکل خمیر درآید**

***دو کف دست تافتون یا چهار برابر آن لواش برای یک روز بس است**

*** کنار گذاشتن کربوهیدرات‌ها به ویژه نان و برنج سبوس‌دار برای لاغری خوب نیست**

***غذاهای خمیری همه‌جورش بد است مانند تریت کردن نان در غذا که سبب یبوست و واماندگی دستگاه گوارش می‌شود**

آگهی دعوت سهامداران به مجمع عمومی عادی سالیانه شرکت خدمات بیمه‌ای شرف اطمینان (سهامی خاص) به شماره ثبت ۱۶۸۶۴۱ و شناسه ملی ۱۰۱۰۲۱۱۱۵۳۹

بدینوسیله از کلیه سهامداران دعوت می‌گردد تا در جلسه مجمع عمومی عادی سالیانه که ساعت ۱۰ صبح مورخه ۹۹/۰۸/۱۰ در آدرس محل قانونی شرکت به نشانی: تهران خیابان شریعتی بالاتر از میرداماد کوچه شهید آهور پلاک ۴۳ تشکیل می‌گردد حضور به‌هم رسانند. **دستور جلسه:** ۱ـ بررسی و تصویب صورتهای مالی منتهی به ۹۹/۰۶/۳۱. ۲ـ انتخاب حسابرس و بازرس قانونی برای سال مالی بعد. ۳ـ انتخاب روزنامه کثیرالانتشار برای درج آگهی شرکت.

هیأت مدیره شرکت خدمات بیمه‌ای شرف اطمینان (سهامی خاص)

آگهی مزایده عمومی

سل تک فارمد Celltech Pharmed

شرکت سل تک فارمد در نظر دارد ۱۵ عدد لپ‌تاپ استفاده شده را از طریق مزایده عمومی به بالاترین قیمت پیشنهادی واگذار نماید. از متقاضیان درخواست می‌گردد جهت مشاهده لیست و مشخصات لپ‌تاپ‌ها به سایت این شرکت به آدرس http://celltech.ir مراجعه نمایند. بازدید روز دوشنبه مورخ ۱۳۹۹/۰۷/۲۱ از ساعت ۱۳ الی ۱۵ به آدرس یافت‌آباد، بلوار معلم، خیابان شهید کرمانی، تولید دارو می‌باشد و مهلت تحویل پاکت قیمت تا پایان وقت اداری روز چهارشنبه مورخ ۱۳۹۹/۰۷/۲۳ می‌باشد.

فراخوان مناقصه عمومی یک مرحله‌ای نوبت اول

شرکت مادر تخصصی بازرگانی دولتی ایران

۱ـ مناقصه گزار: شرکت مادر تخصصی بازرگانی دولتی ایران به نشانی تهران میدان جهاد شماره ۱۲ به شماره ثبت: ۲۵۵۲۰ و شناسه: ۱۰۱۰۰۷۰۹۸۲۶

۲ـ موضوع مناقصه: تامین ۱۷ نفر نیروی حفاظت فیزیکی ساختمانها و انبارها و سیلوهای تحت پوشش خود در استان کردستان به شرح جدول ذیل

نام استان	نام مرکز					جمع تعداد نفرات مراکز	تضمین شرکت در مناقصه (ریال)
کردستان	ساختمان اداری ٤ نفر	سیلوی قروه ٤ نفر	سیلوی بیجار ٤ نفر	انبار سقز ۲ نفر	انبار سنندج ۳ نفر	۱۷	۸۱۰/۰۰۰/۰۰۰

۳ـ زمان، مهلت و نشانی دریافت اسناد: متقاضیان می توانند اسناد مناقصه را از تاریخ بارگذاری و همچنین انتشار آگهی نوبت اول به مدت ۷ روز تا مورخ ۹۹/۹/۲۷ از طریق درگاه سامانه تدارکات الکترونیکی دولت به نشانی www.setadiran.ir دریافت نمایند.

٤ـ هزینه تهیه اسناد: واریز مبلغ ۵۰۰/۰۰۰ ریال به حساب بانک مرکزی به شماره شبا IR ۷۵۰۱۰۰۰۰۴۰۰۱۰۵۸۲۰۴۰۵۹۱۱ و شناسه ۳۹۷۰۵۸۲۸۲۲۹۴۲۱۰۰۵۵۹۱۰۰۰۰۰۰۰۰۰۰ قابل واریز در کلیه شعب بانک ها به صورت پایا.

۵ـ مدت اعتبار پیشنهاد‌ها: سه ماه از تاریخ تحویل پاکت ها می باشد.

۶ـ مبلغ و نوع تضمین شرکت در مناقصه: واریز وجه نقد به شرح جدول فوق به عنوان سپرده شرکت در مناقصه به حساب شماره IR۳۹۰۱۰۰۰۰۴۰۰۱۰۵۸۲۰۶۳۷۳۷۴۷ خزانه نزد بانک مرکزی جمهوری اسلامی ایران به نام شرکت مادر تخصصی بازرگانی دولتی ایران و یا ضمانت نامه بانکی بلاقید و شرط ۳ ماهه با تمدید اعتبار ۳ ماه دیگر.

۷ـ زمان و محل گشایش پیشنهاد‌ها: ساعت ۱۰ روز یکشنبه مورخ ۹۹/۸/۱۱ در محل شرکت به نشانی: تهران- خیابان فاطمی- نبش حجاب- شماره ۲۲۵- شرکت مادر تخصصی بازرگانی دولتی ایران (ساختمان شماره ۲)- طبقه دوم سالن جلسات خواهد بود.

۸ـ نحوه تکمیل و تنظیم پاکت های مناقصه: مناقصه گران می بایست بر طبق شرایط و دستورالعمل شرکت در مناقصه نسبت به تکمیل و تنظیم و ارسال پاکت ها اقدام نمایند.

۹ـ زمان ونحوه ارسال پاکت های مناقصه: مناقصه گران می بایست اسناد مناقصه را شامل پاکت های الف و ب و ج در سامانه تدارکات الکترونیکی دولت به آدرس www.setadiran.ir درج و در عین حال پاکت های مذکور را ظرف مدت ۱۰ از آخرین روز تحویل اسناد تا پایان وقت اداری روز شنبه مورخ ۹۹/۸/۱۰ به نشانی تهران- میدان جهاد- شماره ۱۲- شرکت مادر تخصصی بازرگانی دولتی ایران - طبقه هفتم - دبیرخانه محرمانه حراست تحویل و رسید دریافت نمایند.

۱۰ـ مناقصه گران در صورت عدم عضویت قبلی در سامانه تدارکات الکترونیکی دولت (ستاد) می بایست مراحل ثبت نام در سایت www.setadiran.ir را انجام و گواهی امضای الکترونیکی دریافت نمایند.

۱۱ـ متقاضیان شرکت در مناقصه در صورت نیاز به اطلاعات بیشتر می توانند با شماره تلفن ۸۴۳۹۹۷۴۲ تماس حاصل نمایند. ضمناً اطلاعات تماس سامانه ستاد جهت انجام مراحل عضویت در سامانه به شرح زیر می باشد.

مرکز تماس: ۴۱۹۳۴-۰۲۱ - دفتر ثبت نام: ۸۸۹۶۹۷۳۷ و ۸۵۱۹۳۷۶۸ - اطلاعات تماس دفاتر ثبت نام سایر استانها، در سایت سامانه بخش «ثبت نام/ پروفایل تامین کننده / مناقصه گر» موجود است.

شرکت مادر تخصصی بازرگانی دولتی ایران

آگهی فراخوان ارزیابی کیفی [نوبت دوم]

شرکت فاضلاب تهران

شرکت فاضلاب تهران در نظر دارد انتخاب مشاور با موضوع انجام خدمات نظارت بر اجرای باقیمانده خطوط انتقال و شبکه جمع‌آوری فاضلاب ناحیه A واقع در مناطق ۱، ۳، ۶، ۷، ۱۱ و ۱۲ شهر تهران را برای مدت ۴۸ ماه شمسی، از محل اعتبارات جاری به روش تعرفه در میان شرکت‌های مهندسین مشاور که دارای حداقل پایه یک در تخصص تاسیسات آب و فاضلاب از سازمان برنامه و بودجه کشور را دارا می باشند، از طریق سامانه تدارکات الکترونیکی دولت برگزار نماید.

کلیه مراحل برگزاری مناقصه از دریافت اسناد مناقصه تا ارائه پیشنهاد مناقصه گران و بازگشایی پاکت ها از طریق درگاه سامانه تدارکات الکترونیکی دولت (ستاد) به آدرس www.setadiran.ir انجام خواهد شد و لازم است مناقصه گران در صورت عدم عضویت قبلی، مراحل ثبت نام در سایت مذکور و دریافت گواهی امضای الکترونیکی را جهت شرکت در مناقصه محقق سازند.

***نام و نشانی دستگاه مناقصه گزار:** شرکت فاضلاب تهران - تهران، خیابان شهید بهشتی، خیابان اندیشه، نبش اندیشه ششم، تلفن: ۰۲۱۸۸۴۳۵۹۶۱ و فکس: ۰۲۱۸۸۴۰۹۱۹۴

***مهلت زمانی دریافت اسناد مناقصه:** تا ساعت ۱۸ روز چهارشنبه مورخ ۹۹/۰۷/۲۳

***مهلت تحویل پیشنهاد‌ها:** تا ساعت ۱۱ صبح چهارشنبه مورخ ۹۹/۰۸/۰۷

***شماره فراخوان در سامانه ستاد:** ۲۰۹۹۰۰۵۴۲۰۰۰۰۰۵۲

((به پیشنهادهای فاقد امضا، مشروط، مخدوش و پیشنهادهایی که بعد از انقضای مدت مقرر در فراخوان واصل شود مطلقاً ترتیب اثر داده نخواهد شد.))

((ضمنا هزینه چاپ آگهی به عهده کارفرما می باشد))

جهت کسب اطلاعات بیشتر به آدرس اینترنتی http://iets.mporg.ir و www.setadiran.ir, http://ts.tpww.ir مراجعه نمایند.

شرکت فاضلاب تهران

آگهی تغییرات شرکت نماد فرآیند صبح شرکت سهامی خاص به شماره ثبت ۴۳۱۳۷۷ و شناسه ملی ۱۰۳۲۰۸۳۰۰۲۶

به استناد صورتجلسه هیئت مدیره مورخ ۷۰/۵۰/۹۹۳۱ تصمیمات ذیل اتخاذ شد: آقای مهدی اوسطی آشتیانی به کد ملی ۳۴۲۹۵۶۷۰۰ به نمایندگی شرکت گروه نماد صنعت پارس به شناسه ملی ۰۶۶۸۳۸۲۰۱۰۱ به عنوان عضو هیات مدیره؛ آقای مصطفی احمدی دانش آشتیانی به شماره ملی ۱۷۸۶۷۰۷۸۳۰ به عنوان رئیس هیات مدیره؛ آقای مهرداد کارشناس نجف آبادی به شماره ملی ۳۲۴۸۴۲۰۹۰۱ به عنوان نایب رئیس هیات مدیره؛ آقای علی کیانوش به شماره ملی ۱۴۴۸۰۱۵۴۲ به عنوان مدیر عامل (خارج از اعضاء) برای بقیه مدت تصدی هیات مدیره تعیین گردیدند. کلیه اوراق تجاری و اسناد تعهدآور اعم از چک، سفته، برات و قرارداد‌ها با امضای مدیر عامل و یکی از اعضای هیات مدیره و با مهر شرکت معتبر می باشد. کلیه مکاتبات اداری با امضای مدیر عامل و یا یکی از اعضای هیات مدیره همراه با مهر شرکت معتبر خواهد بود.

سازمان ثبت اسناد و املاک کشور
اداره ثبت شرکت‌ها و موسسات غیر تجاری تهران (۹۸۶۴۰۸)

(آگهی مزایده)

کارخانه قند شاهرود در نظر دارد بهره‌برداری از مزارع خود با مشخصات زیر را از طریق اجاره محدود (به مدت یک سال زراعی) واگذار نماید.

مشخصات زمین شماره ۱:
الف) وسعت زمین زراعی: حدود ۶۵۰ هکتار واقع در شهرستان میامی (زیرآب)
ب) دارای ۵ حلقه چاه آب عمیق

مشخصات قطعه زمین شماره ۲:
الف) وسعت زمین زراعی: حدود ۷۰ هکتار واقع در شهرستان شاهرود (اسدآباد)
ب) دارای یک حلقه چاه عمیق

توضیح: زمین‌های فوق صرفاً جهت کشت گندم، جو و چغندر قند می‌باشد و یا سایر محصولات کشاورزی طبق تأیید کتبی مدیریت عامل شرکت میسر می‌باشد.

متقاضیان می‌توانند حداکثر تا پایان وقت اداری مورخ ۹۹/۰۷/۲۱ نسبت به بازدید و اخذ اسناد مزایده اقدام و پیشنهاد خود را به همراه فیش واریزی در پاکت‌های لاک و مهر شده حداکثر تا تاریخ ۹۹/۰۷/۲۲ به آدرس دفتر مرکزی شرکت واقع در تهران- **میدان آرژانتین- خیابان احمد قصیر- خیابان ۱۷- پلاک ۲- طبقه ۲** تحویل و رسید دریافت نمایند.

- سپرده شرکت در مزایده زمین شماره ۱: مبلغ ۲۵۰،۰۰۰،۰۰۰ میلیون ریال.
- سپرده شرکت در مزایده زمین شماره ۲: مبلغ ۱۲۰،۰۰۰،۰۰۰ میلیون ریال.
- به پیشنهادهای مبهم و مشروط و فاقد فیش واریزی ترتیب اثر داده نخواهد شد.
- سپرده نفرات دوم و سوم تا انعقاد قرارداد با نفر اول نزد کارخانه باقی خواهد ماند.
- در صورت انصراف برنده مزایده سپرده وی به نفع کارخانه ضبط خواهد شد.
- شرکت می‌تواند در رد یا قبول هر یک از پیشنهادها مختار عمل نماید.
- هزینه آگهی بر عهده برنده مزایده می‌باشد.

شرکت شکر (سهامی عام)

آگهی فراخوان شرکت در مناقصه ۲ مرحله‌ای حفاظت فیزیکی نیروگاه سیکل ترکیبی خرم آباد

شرکت مولد نیروی خرم‌آباد

شرکت مولد نیروی خرم آباد در نظر دارد جهت انجام خدمات حفاظت فیزیکی نیروگاه خود واقع در استان لرستان شهرستان خرم‌آباد را از طریق برگزاری مناقصه عمومی واگذار نماید. لذا از پیمانکاران و شرکت‌های دارای مجوز نیروی انتظامی (رتبه ۳ و بالاتر) که دارای صلاحیت، تجربه، تخصص و تجهیزات لازم می‌باشند دعوت می‌گردد جهت دریافت اسناد مناقصه از تاریخ انتشار آگهی به مدت ۵ روز با مراجعه به نشانی: تهران، خ خرمشهر، خ گلشن، نبش گلزار، پلاک ۲ واحد بازرگانی و یا سایت شرکت به آدرس www.sanainvest.com (آیتم مناقصات) مراجعه نمایند.

تلفن: ۸۸۵۱۵۰۶۱-۰۲۱ (داخلی ۱۲۶)

آگهی مناقصه عمومی

FIRUZ KUH CEMENT CO. شرکت تولیدی سیمان فیروزکوه (سهامی عام)

شرکت تولیدی سیمان فیروزکوه (سهامی عام) در نظر دارد اجرای عملیات استخراج، بارگیری و حمل مواد معدنی کارخانه خود را از طریق برگزاری مناقصه عمومی به پیمانکار واجد شرایط واگذار نماید. لذا متقاضیان محترم می توانند جهت دریافت اسناد و شرایط شرکت در مناقصه، به محل کارخانه واقع در کیلومتر ۱۵ جاده فیروزکوه به قائمشهر مراجعه نمایند.

* مبلغ شرکت در مناقصه: مبلغ پنج میلیون ریال به شماره حساب ۰۱۰۳۷۹۹۵۲۴۰۰۳ و شماره شبا IR۸۹۰۱۷۰۰۰۰۰۰۰۱۰۳۷۹۹۵۲۴۰۰۳ نزد بانک ملی به نام شرکت تولیدی سیمان فیروزکوه پرداخت و اصل فیش واریزی را داخل پاکت پیشنهادها قرار دهید. ارائه کپی فیش جهت دریافت اسناد الزامی می باشد.

* مهلت دریافت اسناد مناقصه: پیشنهاد خود را حداکثر تا پایان وقت اداری روز چهارشنبه ۹۹/۰۷/۳۰ به دبیرخانه شرکت تحویل نمایید. لازم به ذکر است به پیشنهادهایی که بعد از مهلت مقرر واصل گردد ترتیب اثر داده نخواهد شد.

* جهت بازدید و کسب اطلاعات بیشتر با شماره تلفن ۵-۰۲۱۷۶۴۰۱۶۲۱ داخلی ۱۰۵ واحد تامین و تدارکات تماس حاصل فرمایید.

شرکت تولیدی سیمان فیروزکوه (سهامی عام)

آگهی دعوت به مجمع عمومی عادی به طور فوق العاده شرکت عمران سازان (سهامی خاص) به شماره ثبت ۷۹۲۵۹ و ش

توحید

آیت‌الله‌العظمی حسین مظاهری

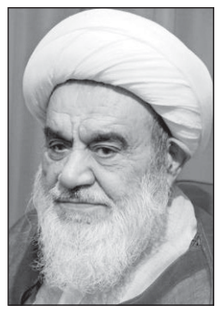

روایاتی درباره فضیلت توحید

در خبر است که رسول خدا(ص) فرمود: «**فبالتوحید حرم اجساد امتی علی النار**:[1] به سبب توحید، بدن افراد امت من بر آتش حرام شد.»

امیرمؤمنان(ع) از پیامبر(ص) روایت فرمود که جبرئیل سرور فرشتگان فرمود: «**قال الله سید السادات جل و عز: «انی انا الله لااله الا أنا من اقر لی بالتوحید دخل حصنی و من دخل حصنی أمن عذابی**:[2] خدای عزوجل، سرور همه سروران فرمود: همانا من خدای یگانه‌ام، هیچ خدایی جز من نیست. هر کس به یگانگی من اقرار کند، وارد دژ و قلعه من شده و هر که وارد دژ من بشود، از عذابم ایمن است.»

زراره گوید: «**سألت أبا جعفر(ع) عن قول الله عزوجل (فطرت الله التی فطر الناس علیها)**[3] **قال: فطرهم علی معرفه انه ربهم، و لو لا ذلک لم یعلموا اذا سئلوا من ربهم و لا من رازقهم**:[4] از امام باقر(ع) درباره معنی آیه (فطرت الله التی فطر الناس علیها) سؤال کردم، حضرت فرمودند: آنان را با شناخت نسبت به پروردگارشان آفرید و اگر چنین نبود، هنگامی که از آنان سؤال می‌شد، نه پروردگارشان را می‌شناختند و نه رازقشان را.»

زراره گوید: «**سألت ابا جعفر(ع) من قول الله (حنفاء لله غیر مشرکین به**[5]**) ما الحنیفیه؟ قال: هی الفطره التی فطر الناس علیها، فطر الله الخلق علی معرفه**:[6] از امام باقر(ع) پرسیدم منظور از حنیف بودن در آیه (حنفاء لله غیر مشرکین به) چیست؟ حضرت فرمودند: منظور از آن، فطرتی است که خدا مردم را بر اساس آن آفریده است. به عبارت دیگر، خدا مردم را با شناخت نسبت به خودش آفرید.»

رسول خدا(ص) فرمود: «**کل مولود یولود علی الفطره یعنی علی المعرفه بان الله عزوجل خالقه، فذلک قوله: «و لئن سألتهم من خلق السماوات و الارض لیقولن الله»**[7]: [8] هر کودکی با فطرت الهی زاده می‌شود، به این معنی که آگاه است که خدای عزوجل آفریدگار اوست. این است معنی آیه (و لئن سألتهم من خلق السماوات و الارض لیقولن الله...» (اگر از آنها بپرسی: چه کسی آسمانها و زمین را آفریده است؟ خواهند گفت: خدا.»

علاء بن فضیل گوید: «**سألته عن قول الله عزوجل (فطرت الهی التی فطر الناس علیها)؟ قال: التوحید**:[9] از امام صادق(ع) پرسیدم معنای این سخن خدای عزوجل (فطرت الله التی فطر الناس علیها) چیست؟ حضرت فرمودند: منظور توحید است.»

هشام بن سالم می‌گوید:«**قلت: «فطرت الله التی فطر الناس علیها»؟ قال: التوحید**:[10] از امام صادق(ع) معنی آیه (فطرت الله التی فطر الناس علیها» را پرسیدم حضرت فرمودند: یعنی خدا آنان را با علم به یگانگی خویش آفرید.»

امام صادق(ع) فرمود: «**فطرت الله التی فطر الناس علیها» قال، فطرهم علی التوحید.»**[11] **«فطرت الله التی فطر الناس علیها»**؛ یعنی خدا آنان را با معرفت به یگانگی خویش آفرید.

از این روایات برمی‌آید که تمام اقسام توحید، همانند معرفت خدای عزوجل، امری فطری است.

****

شرک

این صفت ناپسند، از زشت‌ترین رذایل است، بلکه هیچ صفت ناپسندی حتی کفر و الحاد به پستی آن نیست، زیرا کفر، ستم ملحد بر نفس خویش است، اما «ظلم عظیم» ظلم به خدای متعال و قائل شدن مقام خدایی برای چیزهایی نظیر سنگ، درخت، انسان ناتوان و حتی حیوان است. مقام خداوند والاست و از آنچه شرک‌پیشگان می‌گویند، مبراست. از این رو، خدا شرک را «ظلم عظیم» خوانده است. خدای متعال می‌فرماید: «**و اذ قال لقمان لابنه و هو یعظه یا بنی لا تشرک بالله ان الشرک لظلم عظیم**:[12] آن هنگام، لقمان در مقام اندرز به پسرش گفت: پسرم به خدا شرک مورز که ستمی بزرگ است.»

این صفت ناپسند، زمینه آمرزش را از بین می‌برد و هر کس مشرک بمیرد، خدا، او را نمی‌آمرزد و دلیلش، چنان که از قرآن فهمیده می‌شود، عدم قابلیت اوست. خدای متعال می‌فرماید: «**ان الله لا یغفر ان یشرک به و یغفر ما دون ذلک لمن یشاء...**[13]: همانا خدا از شرک ورزیدن به او در نمی‌گذرد و بجز شرک، هر گناه دیگری را برای هر کس که بخواهد می‌بخشد.»

به طور خلاصه، فرد مشرک از همه چیز ساقط است. خدای متعال می‌فرماید: «... **و من یشرک بالله فکانما خر من السماء فتخطفه الطیر او تهوی به الریح فی مکان سحیق**:[14] ... و هر کس به خدا شرک ورزد، مانند آن است که از آسمان درافتد و مرغان، بدنش را با منقار بربایند یا بادی تند او را به مکانی دور در افکند.»

انصافا کسی که برای چیزهایی نظیر سنگ، درخت، انسان و حیوان و حتی شیطان، مقام خدایی قائل می‌شود، باید از بین برود.

«... **و قاتلوا المشرکین کافه**...:[15] ... با تمامی مشرکان کارزار کنید...»

«... **انما المشرکون نجس**...:[16] ... همانا مشرکان نجس می‌باشند...»

«... **و لئن اشرکت لیحبطن عملک**...:[17] ... اگر شرک بورزی، بی‌تردید عملت را نابود می‌کند.»

خدای متعال می‌فرماید: «**یا ایها الناس ضرب مثل فاستمعوا له ان الذین تدعون من دون الله لن یخلقوا ذبابا و لو اجتمعوا له و ان یسلبهم الذباب شیئا لا یستنقذوه منه ضعف الطالب و المطلوب. ما قدروا الله حق قدره ان الله لقوی عزیز**:[18] ای مردم، به این مثل گوش فرا دارید: هر چه را جز خدا، معبود خود می‌خوانید، هرگز نخواهند توانست مگسی بیافرینند، هر چند جملگی برای آن گرد آیند. و اگر مگس، چیزی از آنها بگیرد، قدرت بازستادن آن را ندارند، طالب و مطلوب هر دو ناتوانند. قدر خدا را چنان که شایسته و در خور اوست، نشناختند، همانا خدا توانا و مقتدر است.»

این آیه شریفه به خصوص «**ما قدروا الله حق قدره**» اولا، پستی و زشتی رذیله شرک را بیان می‌دارد و ثانیا، حق را ثابت می‌کند؛ زیرا به مشرک گفته می‌شود: «قتل الانسان ما اکفره:[19] مرگ بر انسان که چقدر کافر است.»

هیچ ناسپاسی و کفرانی بالاتر، بزرگ تر و شدیدتر از شرک نیست که مخلوق را همتای ذات یگانه‌ای بشمارند که تمام صفات جمال و جلال در او جمع است.

ناگفته نماند که شرک نیز همانند توحید، دارای اقسامی است که همه آنها مذموم و ناپسند است و چون درباره توحید به تفصیل سخن گفتیم، در اینجا نیازی به توضیح بیشتر و افزون تر نمی‌بینیم، از این رو بحث را با تذکراتی چند به پایان می‌بریم.

خداوند متعال، هوای نفس را مانند بتها، از جمله معبودهای انسان شمرده و اطاعت از آنها را نهی کرده است و می‌فرماید: «**افرءیت من اتخذ الهه هویه**...:[20] آیا می‌بینی آن کس را که هوای نفسش را خداوند خویش قرار داده است.»

از نظر خداپرستان، بین انسانهای بدوی و نادانی که عضو جنسی را معبود خویش قرار می‌دادند، با بندگان شهوت جنسی، فرقی نیست، این امر در هر دو صورت، شرک است. یکی از آن دو، نزد عامه مردم و دیگری نزد خواص، شرک به شمار می‌آید. به همین ترتیب، بین کسی که شیطان را به خدایی برگزیده و کسی که تابع اوست، فرقی نیست. از این رو، قرآن پیروی از شیطان را بندگی شیطان شمرده است و می‌فرماید: «**الم اعهد الیکم یا بنی آدم ان لا تعبدوا الشیطان**...:[21] ای فرزندان آدم! آیا از شما پیمان نگرفتم که شیطان را نپرستید...»

همچنین فرقی نیست بین کسی که بعضی از ستارگان را معبود خویش قرار داده و آنها را در زندگی اش مؤثر می‌انگارد، با کسی که عقل و نیرنگ خود را در زندگی اش مؤثر می‌شمرد و مدار زندگی اش بر فریب و نیرنگ می‌چرخد و همچنین با کسی که فرد دیگری را در رسیدن خود به ریاست مؤثر می‌داند و به چاپلوسی او زبان می‌آلاید و...

از آلایش شرک که رهایی از آن، نهایت دشواری است، به خدا پناه می‌بریم.

پی‌نوشت‌ها:

۱. بحارالانوار، ج۳، ص۳، ح۴. ۲. همان، ص۱۰، ح۲۲.
۳ روم، ۳۰. ۴. بحارالانوار، ج۳، ص۲۷۹، ح۱۳.
۵. حج، ۳۱. ۶. بحارالانوار، همان، ح۱۲.
۷. لقمان، ۲۵. ۸. بحارالانوار، همان، ح۱۱.
۹. همان، ص۲۷۷، ح۴. ۱۰. همان، ح۵. ۱۱. همان، ح۶.
۱۲. لقمان، ۱۳.
۱۳. نسا، ۴۸. ۱۴. حج، ۳۱. ۱۵. توبه، ۳۶. ۱۶. توبه، ۲۸.
۱۷. زمر، ۶۵.
۱۸. حج، ۷۳ـ۷۴. ۱۹. عبس، ۱۷.
۲۰.جاثیه، ۲۳. ۲۱. یس، ۶۰.

ادامه دارد

انقلاب، ثوره، قیام، بعثت

استاد شهید آیت‌الله مرتضی مطهری

عرض زیادی ندارم و وقت هم ندارم. قبلاً معذرت خودم را عرض کنم که چون سر ساعت چهار، جلسه تفسیر ما که قبلاً صبحها بود تشکیل می‌شود، من باید این ساعت آنجا باشم و از این که نیستم که از این به بعد را استفاده کنم، قبلاً عذر می‌خواهم. بیانات جناب آقای خامنه‌ای بحث بسیار عالی و خوبی بود. من می‌خواهم فقط چند دقیقه‌ای، بیشتر در اطراف لغتی که آقای حاجی صادقی طرح کردند، صحبت کنم.

«انقلاب» و «ثوره»

کلمه «انقلاب» و کلمه «ثوره» را طرح کردند. آنچه امروز ما در زبان فارسی «انقلاب» می‌گوییم، عربها الآن «ثوره» می‌گویند؛ هر انقلابی را بلکه هر کودتایی را هم «ثوره» می‌نامند. ریشه این دو لغت، ترجمه‌ای از لغتهای فرنگی است و آن لغات هم در زمینه حوادثی پیش آمده است که در دنیای اروپا اول واقعیتش وجود پیدا کرده و بعد برایش لغت پیدا کردند، مثل انقلاب کبیر فرانسه.

دو کلمه «انقلاب» و «ثوره» خیلی نزدیک به یکدیگر است. ببینیم که این کلمات اساساً در متون اسلامی و در سنت اسلامی آمده است یا نه؛ و اگر نیامده، آیا معادل اینها آمده است؟ و اگر معادل آمده است، چنانچه معادل رسایی باشد، چه مانعی دارد که همان معادل اصلی به کار رود. البته این مسئله را من فقط «طرح» می‌کنم.

کلمه «انقلاب» همان معنی زیر و رو شدن را می‌دهد. وقتی که یک حرکتی در جامعه رخ می‌دهد که جامعه را زیر و رو می‌کند، «انقلاب» می‌گوییم؛ ولی این کلمه برای این مورد در متون اسلامی نیامده است. جمله‌هایی در نهج‌البلاغه درباره زیر و رو شدن جامعه به تناسب دیگری آمده است؛ آنجا که درباره فتنه‌ها یعنی ابتلاها و گرفتاری‌هایی که بعدا پیدا می‌شود، می‌فرماید: «**و لَتُبَلْبَلُنَّ بَلْبَلَه و لَتُغَرْبَلُنَّ غَرْبَلَه و لَتُسَاطُنَّ سَوطَ القدر حتی یَعُودَ أسفلُکم أعلاکم و أعلاکم أسفلُکم**»[1] ابتلا بعد از ابتلا برای شما پیدا خواهد شد. درست مثل اینکه شما را در میان غربال بیندازند، حوادث مانند یک غربال شما را تکان می‌دهد. همین طوری که یک غربال در اثر تکان‌های شدیدی که می‌دهد، دانه‌های درشت را نگه می‌دارد و دانه‌های ریز را از خودش بیرون می‌ریزد، چنین تکان‌های شدیدی بر شما و جامعه شما وارد خواهد شد.

همین کلمه که در مورد رستاخیز مردگان به کار رفته است؛ یعنی حیات نو به یک موجوداتی دادن، مرده‌ای را زنده کردن ـ که به همین دلیل می‌گوییم رستاخیز ـ قرآن این کلمه را در مورد پیغمبران به کار برده است؛ یعنی هر نبوتی، هر رسالتی یک رستاخیز است، یک بعثت است، یک برانگیختگی در وجود آن پیغمبر از ناحیه خدای متعال است

تشبیه دیگر: همان طوری که اگر ظرف آبی را ـ یا مطابق مثَل مولوی[2] آبگوشتی را ـ در نظر بگیرید، گوشتی باشد، نخودی باشد و لوبیایی، وقتی که زیرش را حرارت می‌دهند، این حرارت آب را به جوش می‌آورد، و بعد می‌بینید که چطور آن حبوبات را که در پایین قرار گرفته به حرکت درمی‌آورد و بالا و پایین می‌برد.

می‌فرماید چنین حوادثی پیش می‌آید که شما را درست مانند محتویات دیگی که در زیر آن آتش بنهند، زیر و رو می‌کند. این همان معناست که یک انقلاب در جلوی روی شما خواهد بود، همین طوری که حوادث هم نشان داد که چنین قضایایی مکررا در دنیای اسلام رخ داد.

با اینکه «انقلاب» یک کلمه عربی است، ولی الآن اعراب این کلمه را به کار نمی‌برند، و کلمه «ثوره» را به کار می‌برند. جناب آقای خامنه‌ای در ضمن صحبت شان اشاره کردند، ثوره همان معنای شورش را می‌دهد. ما خراسانی‌ها را با یک کلمه اغلب عیب می‌گیرند و مسخره‌مان می‌کنند؛ وقتی می‌گوییم که «شورش داد» (می‌گوید شورش نده، بی‌مزه میشه)، ولی لغت فصیحی است، می‌خواهد خوشتان بیاید می‌خواهد نیاید! این لغت شورش نده یا شورش بده، خود «شورش» همان معنی ثوره را می‌دهد. حتی عرب به گاو نر که می‌گوید «ثور»، به حکم این است که به وسیله این حیوان است که زمین را شخم می‌زند و خصلت شخم این است که سطح زمین را زیر و رو می‌کند. باز به اعتبار همان زیر و رو شدن، عرب انقلاب را «ثوره» می‌گوید.

البته انقلاب یا ثوره، هر کدام از اینها را بخواهیم بگوییم، اگر ما تنها شکل جامعه را در نظر داشته باشیم یعنی حوادثی که فقط تشکیلات و نظامات جامعه را به هم بزند، بدون آنکه انقلابی در روح جامعه به وجود بیاید، این ارزشی ندارد و خیلی وقتها حوادث تاریخی، حوادث قسری، یک سلسله عوامل خارجی به وجود می‌آید و نظام و تشکیلاتی را درهم می‌ریزد، ولی همین قدر که آن عامل رفت، دوباره اوضاع عیناً به شکل اولش درمی‌آید.

داستانی از آیت الله بروجردی

من در تابستان سال ۱۳۲۲ که هنوز مرحوم آقای بروجردی در بروجرد بودند، برای ییلاق از قم به بروجرد مهاجرت کرده بودم. از آن نظاماتی که در جاهای دیگر نبود در آنجا وجود داشت. نظامات به اصطلاح اشرافی، طبقاتی، عنوانی، به شکل عجیبی بود. ایشان روزها که می‌آمدند در مدرسه درس می‌گفتند (این را ما در جای دیگر ندیده بودیم) آن کسی که دست راست آقا باید بنشیند، از اول مشخص بود. دست راست دست راستی هم مشخص بود، دست راست دست راست دست راستی هم همین طور. باز دست چپ و دست چپ دست چپی و... مشخص بود تا دور می‌زدند، فقط چند تا اشخاص غریبه بودند که باید بیایند آن وسط بنشینند مثل ما.

مرحوم آقای بروجردی یک وقت از این جریان ناراحت شده بود. حس می‌کرد که این یک حسابی است در میان خودشان؛ یک روز آمد و طرف دیگر نشست. این نظام به کلی درهم ریخت. قهراً دیگر هر کسی اجباراً، در غیر جای خودش نشست. فردا که آقا آمد، دید جا را عوض کرده‌اند، جای آقا را آن طرف گذاشته‌اند، ولی باز دست راستی دست راست نشسته، دست راست دست راستی هم دست راست، آن یکی دیگر هم جای خودش نشسته و دست چپ هم عیناً همین‌طور؛ حسابها منظم است. ایشان رفت سر جای اولش نشست. باز آن روز هم به هم خورد. پس فردا آمد، باز دید عیناً حساب همان حساب است هیچ فرق نمی‌کند؛ یعنی تشکیلاتی بود که ایشان به عنوان یک عامل قسری می‌خواست این تشکیلات را در هم بریزد، ولی در روح آنها اثری واقع نشده بود. یک انقلاب در روح اینها نبود، انقلابی بود که یک نیرویی[3] که مافوق اینها بود، به زور می‌خواست بر اینها تحمیل کند و تحمیل‌شدنی هم نبود.

انقلاب و ثوره واقعی

انقلاب و ثوره آن وقت به معنی واقعی انقلاب است که از روح مردم سرچشمه بگیرد؛ یعنی ابتدا در روح جامعه این دگرگونی و زیر و روشدن صورت بگیرد که آنچه در جامعه رخ می‌دهد تجلی‌ای باشد از آنچه در روح جامعه رخ داده است، ظلّی و انعکاسی باشد از آنچه در روح مردم است. البته یک مطلب هست و آن این است که خود این موضوع یعنی حرکت‌های انقلابی ـ یا بگویید نهضت‌های انقلابی ـ به همان معنا که در روح مردم باید به وجود بیاید، جزء ضرورت‌هایی است که غیر از خودش جای خودش را نمی‌گیرد، یعنی قیام‌های اصلاحی هرگز نمی‌تواند جای قیام انقلابی را بگیرد، برای اینکه قیام‌های انقلابی در وقتی است که روحیه مردم، استعدادهای مردم، فطریات مردم، عادات مردم یک حالتی، یک صلابتی و یک وضعی را پیدا کرده که تا یک حرکت بسیار بسیار شدید و تند و عنیفی نباشد، این انقلاب در روح مردم پیدا نمی‌شود؛ و وقتی که این انقلاب شد، نیروهای خفته بیدار شد، افسار و مهارها پاره شد و نیروهای مهارشده آزاد شد، آن وقت البته این جریان ادامه پیدا می‌کند و لهذا انقلاب دائم به یک معنا معنی ندارد و به یک معنی دیگر درست است. به یک معنی که وقتی انقلاب رخ داد دوباره انقلاب بعد از انقلاب یعنی باز زیر و رو شدن رخ بدهد، یک چیزی که یک بار زیر و رو شده بخواهد دوباره زیر و رو بشود، این دیگر معنی ندارد مگر اینکه زمان بگذرد و دوباره یک ته‌نشین‌های بی‌جا و یک رونشین‌های بی‌جایی به وجود بیاید و دوباره باید زیر و رو شود. آن معنایی که درست است، این است که وضع موجود را ادامه بدهند، نگذارند که وضع سابق برگردد. این همان فرق امامت و نبوت می‌شود؛ یعنی یک امام نمی‌آید انقلاب کند، زمینه‌ای را که پیغمبر به وجود آورده است، باز زیر و رو کند تا زمینه دیگری به وجود بیاید. لذا در مورد پیغمبر، «مبعوث» گفته می‌شود و درباره امام گفته نمی‌شود.

امام ادامه دهنده است، ولی به معنای اینکه نمی‌گذارد که آن وضع دوباره به حالت اوّلی برگردد.

کلمه «قیام»

بیاییم سر کلمات اسلامی خودمان. در کلمات اسلامی خودمان کلمه «قیام» در قرآن مجید به کار رفته است و اختصاص به انبیا هم ندارد. «قیام» مفهوم به پا خاستن را می‌دهد. این هم انسان را در حال خفتگی فرض می‌کند؛ وقتی که انسان خفته است، این موجود خفته را برپا می‌دارد، این موجود خفته به پا می‌خیزد. تفاوت یک انسان خفته با یک انسان به پا خاسته چقدر است؟ انسان خفته اگر شجاع درجه اول هم باشد، رستم زال هم باشد، ضعیف‌ترین انسان‌ها می‌تواند بر او مسلّط بشود؛ ولی انسان در حالی که به پا خاسته است، تمام نیروهای خودش را می‌تواند جمع کند.

قرآن مجید درباره اصحاب کهف این تعبیر را می‌فرماید: «**انَّهم فتیَةٌ آمَنوا برَبّهم و زدناهُم هُدی. و رَبَطنا عَلی قُلوبهم اذَ قاموا فقالوا رَبُّنا رَبُّ السَّمواتِ و الارض**».[4]

اینها جوانانی بودند، فتیه بودند؛ ولی در حدیث، امام فرموده است که مقصود این نیست که جوان سال بودند بالخصوص، بلکه جوانمرد بودند، روح جوان داشتند. چون دارای روح پرشور جوانی بودند، خدای متعال اینها را «جوان» خوانده است. «**فتیَه آمَنوا برَبّهم**» آغاز بیداری و آگاهی و انقلابشان، همان ایمان به پروردگارشان است. این گام را به سوی ایمان به پروردگارشان برداشتند. همین طوری که سنت الهی است که هر کسی گامی به سوی حق بردارد، گامها از حق به سوی او برداشته می‌شود، می‌فرماید: «**وزدناهُم هُدیً**»؛ ما هدایت بر هدایت آنها افزودیم.

«**و رَبَطنا عَلَی قُلوبهم اذ قاموا**» ببینید همیشه شروع کار را از بنده می‌گوید و امداد را از ناحیه خدا. آنها به پا خاستند، ما هم قوّت قلب به آنها دادیم، دل آنها را محکم کردیم؛ آنچنان دل اینها را به جایی بستیم که دیگر تکان نخورد، تزلزل و اضطراب به هیچ وجه پیدا نکند.

مسلّم است که اینجا مقصود این نیست که عملاً جسمشان خفته بود، وقتی که بلند شدند دل آنها را محکم کردیم (همیشه مردم شبها می‌خوابند صبحها هم از خواب بلند می‌شوند)، بلکه این همان قیام روحی و همانی است که ما به آن «انقلاب روحی» می‌گوییم. قرآن از آن، تعبیر به «قیام» کرده است. یعنی اصحاب کهف از نظر قرآن انقلابیون قرآن هستند. قرآن تعبیر «ثائر» یا «انقلابی» درباره آنها نکرده است، ولی تعبیر «قیام کنندگان» کرده است.

در موارد دیگر هم این کلمه آمده است. در دومین آیه سوره مدثر کلمه «قُم» است: «**قُم فَأنذر**»[5] و همچنین «**یا أیُّها المُزَّمِّلُ. قُم اللَّیلَ الا قَلیلا. نصفَهُ أو انقُص منهُ قَلیلا. أوِ زِد عَلَیه و رَتِّل القُرآنَ تَرتیلا**»[6]. همین طور در آیه «**قُل انَّما اعظُکم بواحدَه أن تَقوموا لله**»[7]؛ بگو به مردم، من فقط یک اندرز می‌دهم. پیغمبر یک اندرز نداد، هزارها اندرز داد، اما یک اندرز داشت که مادر همه اندرزهای دیگر بود و همه اندرزهای دیگر از آن زاییده می‌شد: «**أن تَقوموا لله**» به پا خیزید ولی به انگیزه الهی، با انگیزه حق. حق پرستی، شما را به پا خیزاند.

کلمه «بعثت»

کلمه دیگر، خود کلمه «بعث» و «بعثت» است. این یک کلمه خاصی است. از طرفی این کلمه در قرآن فقط در مورد انبیا به کار برده می‌شود، و در مورد ائمه به کار برده نشده است؛ همین طوری که در مورد انبیا مفهوم رسالت و ارسال به کار رفته است، مفهوم نبی به کار رفته است و پیغمبران مبعوث‌های الهی، رسول‌های الهی و انبیای الهی هستند. «رسول» یک منصب یعنی یک حیثیت را بیان می‌کند، «نبی» یک جهت دیگر را و «مبعوث» جهت دیگر را. من فقط کلمه «مبعوث» را می‌گویم.

کلمه «مبعوث» با «رسول» این تفاوت را دارد. رسول یعنی فرستاده. نبی و پیامبر فقط از آن جهت که از طرف خدا آمده است و رسالتی دارد و پیغامی برای مردم دارد و مأموریتی دارد که می‌خواهد انجام بدهد، به او می‌گویند «رسول». شک ندارد که انبیا یا پاره‌ای از انبیا، رسول هستند، با فرقی که میان رسول و نبی هست؛ ولی کلمه «مبعوث» و «بعث» که درباره انبیا آمده است، از یک نظر دیگر غنی‌تر از کلمه رسول است. این کلمه، مفهوم انگیختگی می‌دهد.

یک وقت هست که شما کسی را بر یک کاری رسول قرار می‌دهید، یک وقت مبعوث می‌کنید. پیغمبران رسول مبعوثند. یک وقت شما یک نفر را فقط می‌فرستید دنبال یک کاری و صرفاً او یک ابزار و آلتی است برای شما، نوکر شماست، مستخدم حجره شماست، به او می‌گویید برو فلان کار را انجام بده، این رسالت به عهده تو؛ اما یک وقت هست که شما در خود آن شخص داعی ایجاد می‌کنید، یعنی کاری می‌کنید که او خودش با شما هم عقیده بشود، او هم خودش بشود مثل شما، یعنی خود او مدعی این کار بشود؛ مثل کسی که شما او را برای کاری تبلیغ می‌کنید، هدفی دارید. فردی را در جهت هدف خودتان تبلیغ می‌کنید که او از درون خودش محرک پیدا می‌کند برای این کار. تا شما روحیه خود او را عوض نکنید او مبعوث نیست.

در مفهوم «رسول» نیفتاده است که خود او هم انگیخته شده است برای این کار. ولی در مفهوم «مبعوث» این معنا گنجانیده شده است: یک موجود انگیخته‌شده ولی «خدا انگیخته». یک وقت می‌گوییم یک موجود «جامعه انگیخته»، یک وقت می‌گوییم یک موجود «خود انگیخته»، یک وقت می‌گوییم یک موجود «خدا انگیخته». البته یک پیامبر «خودانگیختهٔ خدا انگیخته» است. «خدا» وقتی می‌گوییم، در طول اینهاست، نمی‌خواهیم العیاذ بالله خدا را در عرض جامعه و در عرض خود قرار بدهیم؛ آن معنی عالی‌تر و وسیع تری دارد.

این مفهوم قرآنی «بعثت» که درباره پیغمبران به کار رفته است، مرادف همان مفهوم انقلاب و ثوره است که دیگران به کار می‌برند و بلکه این کلمه مفهوم رستاری را یعنی آن انقلاب روحی را می‌رساند. کلمه انقلاب و کلمه ثوره، فقط همان شکل و پیکر و اندام جامعه را نشان می‌دهد. اما اینکه یک خود انگیختگی، یک انگیختگی روحی در اینجا وجود دارد، [در آن نیست.] نظیر نفخ صوری که قرآن در قیامت می‌گوید. قرآن زنده شدن مردگان را هم «بعث» می‌گوید. چرا می‌گوید «بعث»؟ چون مرده‌هایی زنده می‌شوند.

همین کلمه که در مورد رستاخیز مردگان به کار رفته است؛ یعنی حیات نو به یک موجوداتی دادن، مرده‌ای را زنده کردن ـ که به همین دلیل می‌گوییم رستاخیز ـ قرآن این کلمه را در مورد پیغمبران به کار برده است؛ یعنی هر نبوتی، هر رسالتی یک رستاخیز است، یک بعثت است، یک برانگیختگی در وجود آن پیغمبر از ناحیه خدای متعال است.

حالا چرا این کلمه در قرآن یا در سنت در مورد امامت به کار نرفته است؟ ما هم نمی‌خواهیم این کلمه را مثلاً در مورد امام حسین به کار ببریم، بگوییم بعثت امام حسین؛ برای اینکه عرض کردم که یک انقلابی است که به پا می‌شود، آن اصل خود انقلاب است، پیغمبران پایه‌گذار انقلابند، انقلاب اسلامی را پیغمبر به پا کرده است. علی را اگر ما بگوییم یک مرد انقلابی اسلامی، نه به آن معناست که ما پیغمبر را یک مرد انقلابی اسلامی می‌گوییم. حتی انقلابی الهی هم به آن معنا نمی‌گوییم، بلکه به آن معنا که ادامه دهنده همان انقلابی است که از ناحیه پیغمبر اکرم ایجاد شد. همچنین امام حسین علیه‌السلام ادامه‌دهنده آن انقلاب است؛ یعنی جامعه بعد از اینکه زمان می‌گذرد، به حکم علل مختلف دوباره می‌خواهد برگردد به حال اول، ولو در یک سطح بالاتری؛ آن انگیختگی از ناحیه پیغمبر همیشه باید ادامه داشته باشد و امام است که همان انقلاب از ناحیه پیغمبر را ادامه می‌دهد. پس کلمه «ثوره» و کلمه «انقلاب» مفهوم مرادفی را دارند؛ ولی ما نباید کلمه «قیام» را که در اسلام آمده است کوچک بشماریم. مثلاً اگر گفتند انقلاب امام حسین، به نظرمان بزرگ‌تر بیاید از این که بگوییم قیام امام حسین. رسول اکرم درباره امام حسن و امام حسین فرمود: «**هُما امامان قاما أو قَعَدا**»[8] به پا خیزند یا بنشینند؛ یعنی خواه در حال قیام باشند مثل امام حسین، یا در حال صلح باشند مثل امام حسن. کلمه «قیام» آمده است.

انقلاب و ثوره آن وقت به معنی واقعی انقلاب است که از روح مردم سرچشمه بگیرد؛ یعنی ابتدا در روح جامعه این دگرگونی و زیر و روشدن صورت بگیرد که آنچه در جامعه رخ می‌دهد تجلی‌ای باشد از آنچه در روح جامعه رخ داده است، ظلّی و انعکاسی باشد از آنچه در روح مردم است

پی نوشت ها:

۱. خطبه ۱۶.
۲. مثنوی، دفتر سوم: [بنگر اندر نخودی در دیگ چون / می‌جهد بالا چو شد زآتش زبون + هر زمان نخود برآید وقت جوش / بر سر دیگ و برآرد صد خروش.]
۳. [این طور شنیده شد.]
۴. کهف/ ۱۳-۱۴.
۵. مدثّر/ ۲.
۶. مزّمل/ ۱-۴.
۷. سبأ / ۴۶.
۸. بحارالانوار، ج ۳۶ / ص ۲۸۸

پیشخوان
Pishkhan.com

سابقه مقاله بر اساس سند ساواک

از : ۲۰هـ ۱۲
به: ۳۱۲
شماره گزارش: ۲۵۰۱۴/ ۱۲۸۵
تاریخ گزارش: ۱۰/۱۹/ ۳۵ [۵۵]
منبع: شیوا
منشأ: افراد سابقه دار
تاریخ وقوع: ۱۰/ ۱۰/ ۳۵ [۵۵]
تاریخ رسیدن خبر: ۱۰/ ۱۰
تاریخ رسیدن خبر به رهبر عملیات: ۱۴/ ۱۰/ ۳۵ [۵۵]
موضوع: حضور مرتضی مطهری و چند نفر دیگر در منزل تحریریان

مورخه ۱۰/ ۱۰/ ۳۵ [۵۵] مصادف با روز تاسوعا عده‌ای از بازرگانان از جمله سید ابوالفضل موسوی زنجانی، مرتضی مطهری، صادق (شغل خیاط)، سیدعلی آقا خامنه‌ای، دکتر علی شریعتی و دکتر مفتح به منظور صرف ناهار به منزل عباس تحریریان دعوت شده بودند. بعد از صرف ناهار و قرائت قرآن توسط آقای صبحدل، دکتر شریعتی اشعاری پرشور درباره امام حسین و روز عاشورا خواند و سپس صادق پیشنهاد نمود یکی از آقایان صحبت کنند و سیدعلی خامنه‌ای درباره نهضت پیامبران و مبارزه دو جمعیت «مستکبر و مستضعف» صحبت و بعد مرتضی مطهری در مورد کلمه توده و قیام از نظر قرآن و اینکه کلمه‌ای که بیشتر در قرآن آمده قیام است، مطالبی عنوان و در همین مورد شواهدی ذکر نمود. این بحث در ساعت ۱۶ خاتمه پذیرفت و سپس مرتضی مطهری، دکتر مفتح و موسوی زنجانی محل مذکور را ترک کردند.

نظریه شنبه: پس از خروج مرتضی مطهری و دکتر مفتح و موسوی زنجانی از منزل عباس تحریریان، دکتر شریعتی صحبت کرد و سپس نماز مغرب و عشا وسیله سیدعلی خامنه‌ای خوانده شد و در خاتمه سوره صف را مشارالیه تفسیر کرد. ضمناً صادق پدر ناصر صادق معدوم، عضو گروه به اصطلاح مجاهدین خلق می‌باشد.

نظریه یکشنبه: با توجه به سوابق افراد فوق الذکر، سخنرانی آنان مورد توجه طبقه روشنفکر و دانشجو بوده و به نظر می رسد با شرکت در این مجالس بهره برداری‌های لازم را نیز خواهند نمود. لذا مراقبت از این گونه جلسات ضروری می‌باشد.

نظریه سه شنبه: نشریه یکشنبه مورد تأیید است.

نظریه چهارشنبه: نظریه سه شنبه مورد تأیید است.

آقای کارآموز

ـ بهره برداری گردد.

ـ اجتماع این افراد در یک محفل قابل بررسی و توجه است بعید نیست فعالیت جدیدی را شروع نمایند.

ـ منبع توجیه شود که سعی نماید کاملاً مورد اعتماد افراد قرار گیرد و در جریان فعالیت‌های آنها قرار گیرد.

ـ سابقه همکار منبع چیست؟ در توجیه بستگان آنها دقت شود.

حدیث هفته

از پیامبر صلی‌الله علیه و آله و سلم روایت شده است:

سختکوش ترین مردم کسی است که گناهان را فرو گذارد.

امالی صدوق

معرفی کتاب

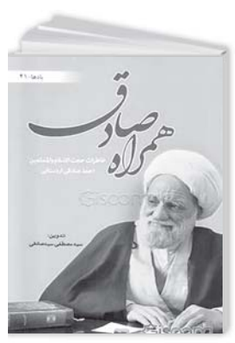

همراه صادق

خاطرات حجت‌الاسلام والمسلمین احمد صادقی اردستانی

سیدمصطفی سیدصادقی

مؤسسه چاپ و نشر عروج

چاپ اول: ۱۳۹۶

۳۷۴ ص

کتاب حاضر مشتمل بر مجموعه مصاحبه‌هایی است که از مهرماه ۸۹ تا اسفند ۹۲، طی بیست و نه جلسه، از محضر حجت‌الاسلام والمسلمین احمد صادقی اردستانی تهیه شده است.

این کتاب در عناوین زیر سامان یافته است: زندگی‌نامه، تحصیلات، تبلیغ و نگارش، ورود به عرصه مبارزه و فعالیت سیاسی، همراه با مرحوم شهید محمدرضا سعیدی، خاطراتی از فعالیت‌های فرهنگی و سیاسی در تهران و برخی از شهرستان‌ها، اوج‌گیری مبارزات، فعالیت‌ها و مأموریت‌های بعد از انقلاب، اجازات، مدارک، اسناد و تصویرها.

حجت‌الاسلام اردستانی در پیشگفتاری بر این کتاب نوشته‌اند: «آنچه را تحت عنوان «همراه صادق» پیش رو دارید، عمده خاطرات مبارزاتی این جانب به رهبری حضرت آیت‌الله العظمی امام خمینی از سال ۱۳۴۲ ش به بعد است، که قبل از مطالعه آن، نکات ذیل باید مورد توجه قرار گیرد.

۱.انقلاب‌شکوهمند اسلامی در ایران، تحت رهبری امام راحل(ره) محصول سخنرانی‌ها، بیانیه‌ها، تبعید شدن‌ها، رنج کشیدن‌ها، آوارگی‌ها، زندان رفتن‌ها، حمایت‌های مراجع بزرگ تقلید و بالاخره مبارزات طولانی و «میراث

توانمندسازی؛ گامی برای ساماندهی حاشیه‌نشینی

حاشیه نشینی در شهر های ایران عمدتاً به صورت شهرک نشینی در حومه شهرها و همچنین آلونک نشینی دیده می شود.شهرک های حاشیه نشینان در اصل«روستا شهر»یا «شهرک های روستا گونه درون شهر» هستند.

حاشیه نشینی ریشه در زمان های بسیار دور دارد و در قرن های گذشته هم وجود داشته است. این پدیده اجتماعی هم در کشورهای توسعه یافته و هم در کشورهای توسعه نیافته وجود دارد.البته حاشیه نشینی در کشورهای توسعه یافته با کشورهای توسعه نیافته تفاوت هایی از حیث علل تاریخی به وجود آورنده و نحوه رفتار اجتماعی حاشیه نشینان دارد. تأثیرات پررنگ حاشیه نشینی بعد از جنگ جهانی دوم،پس از فروپاشی نظام اقتصادی جهان و افزایش فقر در اکثر کشورها، تبدیل به معضلی برای برنامه ریزی و مدیریت کلان شهر شد.

حاشیه نشینی در حقیقت به عنوان یکی از معضلات بزرگ اجتماعی است که به دنبال عواملی چون مهاجرت ، کمی در آمد و... ایجاد می شود

باید اشاره داشت: در برنامه ششم توسعه تاکید فراوانی بر مقابله با حاشیه‌نشینی و حل مسائل و مشکلات حاشیه‌نشینان شده است. بر همین اساس در ماه ۶۲این قانون می‌خوانیم که دولت موظف است در طی این برنامه نه تنها از حاشیه‌نشینی در کشور ممانعت به عمل آورد که باید به صورت سالانه ۱۰درصد از جمعیت حاشیه‌نشینان کشور را کم کند. همچنین بر طبق این برنامه دولت موظف بود شهرک‌هایی را برای ساماندهی مناطق حاشیه‌نشین تاسیس کرده و جمعیت مهاجر را از سکونتگاه‌های غیرمجاز به این شهرک‌ها هدایت کند.

همچنین ماده ۷۸همین قانون، دولت را مکلف می‌کرد تا برنامه‌هایی را در «راستای تحقق عدالت اجتماعی و حمایت از اقشار آسیب‌پذیر و بسط پوشش‌های امدادی، حمایتی و بیمه‌ای و پیشگیری و کاهش آسیب‌های اجتماعی» طراحی و اجرا کند.

در بند «پ» ماده ۸۰همین برنامه هم تاکید شده بود که دولت باید سکونتگاه‌های غیررسمی و مناطق حاشیه‌نشین را شناسایی کرده و ضمن بهبود کیفیت زندگی ساکنان سکونتگاه‌های‌غیررسمی،مهاجرت‌معکوس آن‌ها را به مناطق مبدا تسریع کند.

با توجه به همین سند بالا دست است که انتظار می‌رود برای رسیدن به نقطه‌ای که به صورت سالانه ۱۰درصد از جمعیت حاشیه‌نشینان کاسته شود، بایستی سرمایه‌گذاری ویژه‌ای در این بخش صورت بپذیرد، در غیر این صورت نمی‌توان انتظار داشت که از تعداد حاشیه‌نشینان در کشور کم شود. در این میان معضلات و مشکلات خاص حاشیه‌نشینی در کشور سبب شده تا دولت رویکرد جدیدی را با هدف تصویب دو طرح ملی در مجلس پیش بگیرد تا بتوان این بخش را قانونمند سامان داد.

در این بین، کارشناسان معتقدند اقدامات در حوزه حاشیه‌نشینان باید بر اساس پژوهش‌های جامع و هماهنگ باشد که مکمل یکدیگر و نه موازی و تخریب‌کننده هم باشند.

عبدالرحمان رحمانی فضلی وزیر کشور در حاشیه جلسه اخیر شورای اجتماعی کشور با اعلام اینکه توانمندسازی حاشیه‌نشینان اولویت دولت است، نگاه دولت به حاشیه‌نشینی را از دو جنبه دانست و گفت: جنبه نخست امکانات خدماتی کالبدی و فیزیکی و جنبه دوم بحث خدمات و مسائل اجتماعی در این

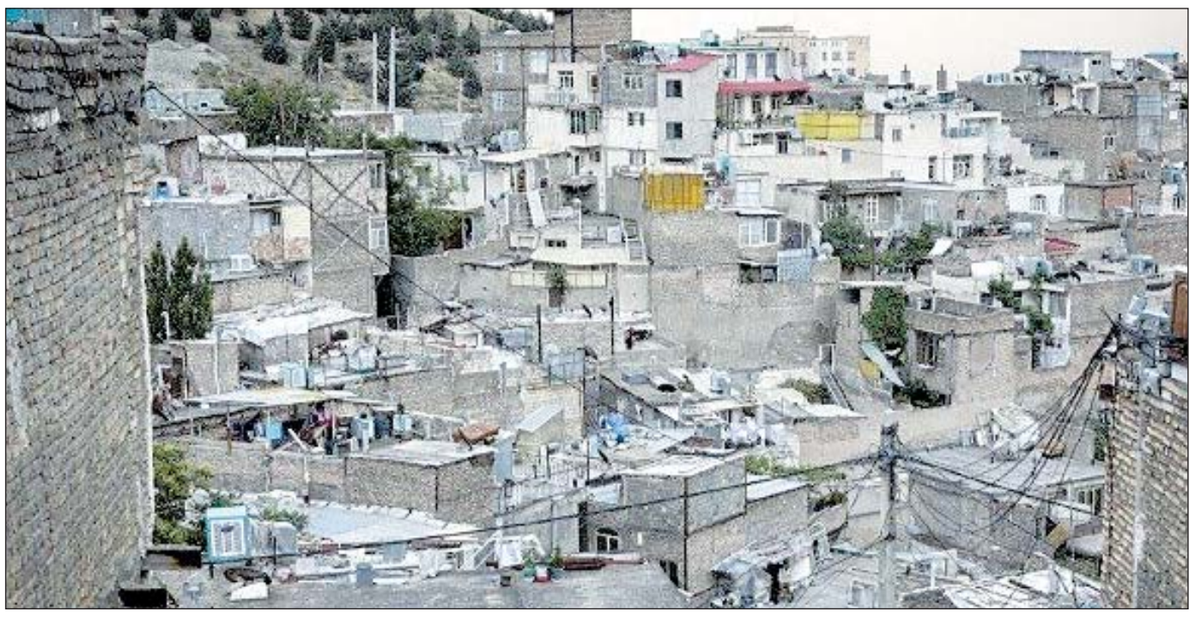

مناطق است.

به گفته وی، امکانات خدماتی کالبدی شامل آب، برق، تلفن و مواردی از این قبیل می‌شود و امکانات اجتماعی هم بحث تنظیم روابط اجتماعی، جرم، جنایت و موارد دیگر است.

وزیر کشور با تاکید بر اینکه توانمندسازی مردم در این مناطق اولویت اول ماست، افزود: به نهادها و سازمان‌ها گفته‌ایم که در این مناطق حضور داشته باشند و امر مهارت‌آموزی و حرفه‌آموزی را جدی بگیرند.

وزیر کشور خاطرنشان کرد: پرداختن به امر مهارت‌آموزی و حرفه‌آموزی، مردم این مناطق را خودکفا می‌کند و برای مواردی که نیاز به تسهیلات وجود دارد هم به نیروهای مربوطه گفته‌ایم تسهیلات لازم را ارائه دهند.

به گفته وی، قرار است با کمک مجلس، دو طرح ملی برای ساماندهی مناطق حاشیه نشینی تصویب شود که نخستین آن، «طرح مدیریت و ساماندهی مهاجرت» و دیگری، «طرح ملی ساماندهی حاشیه‌نشینی» است که باید به شکل قانون درآید. بعد از تبدیل این طرح‌ها به قانون، باید به دستگاه‌ها اولویت داده شده، سپس زمان‌دهی و اجرا شود.

رضا صفری شالی جامعه شناس و عضو هیات علمی دانشگاه خوارزمی که تاکنون پژوهش‌های متعددی در حوزه حاشیه‌نشینی داشته است و آخرین پژوهش او درباره حاشیه‌نشینی در اهواز بوده ، می‌گوید: حاشیه‌نشینی در کشور ما هم از نظر کالبدی و هم به لحاظ اجتماعی و اقتصادی در حال افزایش است. موضوع این است که حاشیه‌نشینی کالبدی متفاوت از حاشیه نشینی اجتماعی و اقتصادی است.

وی می افزاید:حاشیه‌نشینی کالبدی به این معناست که گروهی از مردم در حاشیه شهرها زندگی می‌کنند و در آنجا از امکانات داخل شهر خبری نیست. اما موضوع این است که ما در داخل شهرها هم نوعی از حاشیه‌نشینی را داریم که می‌توان نام حاشیه‌نشینی اجتماعی و اقتصادی بر آن گذاشت. در داخل شهرها هم طبقه فرودست وجود دارد که معمولا در بافت‌های فرسوده با شرایط مسکن نامناسب زندگی می‌کنند.

صفری معتقد است: این گروه هم جزو حاشیه‌نشینان اجتماعی و اقتصادی هستند و احساس محرومیت دارند. وجه اشتراک حاشیه‌نشینان اجتماعی و اقتصادی با حاشیه‌نشینان کالبدی احساس محرومیت آنهاست.

وی می‌گوید: رویکردهای مختلفی درباره‌بهسازی‌وضعیت‌حاشیه‌نشینان‌وجود دارد. یکی از این رویکردها، توانمندسازی است. یکی از دلایل حاشیه‌نشینی گروهی از مردم این است که آنها دارای تخصص یا مهارتی نیستند و معمولا در مشاغل روزمزد یا خدماتی با سطح درآمدی خیلی پایینی مشغول به‌کارند و سرمایه انسانی و اجتماعی آنها پایین است. به همین دلیل برخی از رویکردها به توانمندسازی افراد حاشیه‌نشین توجه دارد. در سطح دنیا هم این رویکرد وجود دارد. به عنوان مثال در کشورهای آمریکای لاتین، کشورهای آفریقایی و حتی خاورمیانه این موضوع مورد توجه قرار گرفته است.

موضوع مهمی که در طول چند سال اخیر مورد توجه قرار گرفته است، بحث کیفیت زندگی حاشیه‌نشینان است. در واقع علاوه بر توانمندسازی باید کیفیت زندگی حاشیه‌نشین‌ها هم افزایش یابد.

به اعتقاد این جامعه شناس، در ارتباط با کیفیت زندگی حاشیه‌نشینان، ما با افراد طرف نیستیم. واحد تعریف، کل آن منطقه حاشیه‌نشین است. یعنی اگر در توانمندسازی، واحد خود را تک‌تک افراد قرار می‌دادیم، در موضوع کیفیت زندگی مناطق حاشیه‌نشین باید به بهسازی و نوسازی مناطق حاشیه‌نشین بپردازیم.

وی می‌گوید: برای توانمندسازی و افزایش کیفیت زندگی حاشیه‌نشینان نیاز است تا دستگاه‌های متولی در سطح استان‌ها به موضوع ورود پیدا کنند. وزارت کشور سال‌هاست در این حوزه کار می‌کند. وزارت کشور باید در شورای تامین جدیت و هماهنگی بین دستگاه‌ها به وجود آورد تا نوعی تقسیم کار ایجاد شود.

صفری ادامه می دهد: یکی از مشکلات این حوزه نبود هماهنگی است؛ به طور نمونه اداره آب می‌آید کاری را انجام می‌دهد، اداره برق هم باید پشت سر آن اقدامی انجام دهد که نمی‌دهد و می‌خواهد دو سال بعد انجام دهد.

به گفته وی، مهمترین موضوع این است که در سطح استان‌ها استانداری متولی این کار شود و به عنوان نهاد مادر در استان هماهنگی لازم بین دستگاه‌ها برای ارائه خدمات به مناطق حاشیه نشین و حتی بافت‌های فرسوده در قالب بهسازی و ساخت معابر مبلمان شهری یا ساخت گذرگاه‌های آبی حتی اتوبان‌ها و... به وجودآورد که این نیازمند هماهنگی در اقدامات است.

این خدمات باید در راستای هم و تکمیلی انجام شوند نه به صورت موازی. گاهی اوقات این خدمات نه تنها همدیگر را تکمیل نمی‌کنند بلکه همدیگر را تخریب می‌کنند و نوعی نارضایتی در حاشیه‌نشینان ایجاد می‌کنند.

این عضو هیات علمی دانشگاه خوارزمی به تحقیقات خود در این زمینه اشاره می‌کندو می گوید: در مطالعه‌ای در مورد حاشیه نشینان، به این نتیجه رسیده‌ام که نسل پدران تقریبا راضی هستند؛ به‌ویژه آنهایی که مهاجرت کرده‌اند اما نسل جوان آنها ناراضی؛ چون خودشان را با فرزندان داخل شهر یا بالای شهر مقایسه می‌کنند و بیشتر مواقع احساس نارضایتی می‌کنند.

وی تصریح می کند: این احساس نارضایتی به آنها احساس محرومیت می‌دهد و این احساس محرومیت سبب رفتارهای اعتراضی هم می‌شود. پس لازم است نوعی هماهنگی ساختاری کلان در سطح کشور توسط وزارت کشور و در سطح استان ها توسط استانداری‌ها در خصوص ارائه خدمات هم در سطح توانمندسازی و هم در سطح کیفیت زندگی صورت گیرد.

صفری می‌افزاید: همچنین لازم است ارائه این خدمات و فعالیت‌های عمرانی با مشارکت خود مردم همراه باشد. دستگاه‌ها نباید بدون هماهنگی با مردم اقدام به کاری کنند بلکه از معتمدان محلی نظر بخواهند. وقتی از نظر و مشارکت مردم استفاده کنند، این دستگاه‌ها از یک سرمایه اجتماعی هم برخوردار می‌شوند. این سرمایه اجتماعی باعث می‌شود هم مردم به آنها اعتماد کنند و هم این کمک‌ها حالت تصاعدی پیدا کند و فرایند نوسازی و بهسازی تسریع شود. یکی از مشکلات کنونی ما ناهماهنگی و عدم اقناع مردم برای جذب مشارکت است.

وی درباره اقداماتی که تاکنون و در سال‌های مختلف درباره حاشیه‌نشینان انجام شده می‌افزاید: بی‌انصافی است که گفته شود کاری صورت نگرفته است. یکی از مشکلاتی که کلانشهرهای ما به‌ویژه تهران دارد، این است که بسیاری از فعالیت‌ها انجام و برنامه‌ریزی‌ها و بودجه‌ای که در نظر گرفته می‌شود با بار تحمیل شده بر شهر هماهنگی ندارد. گاه این مشکلات به وجود آمده و بار اضافی خارج از اراده مجریان است. به عنوان مثال تهران مهاجرپذیری بالایی داشته است و این باعث می‌شود نوعی غافل‌گیری به وجود آید. این جامعه شناس ادامه می‌دهد: متاسفانه کم‌کاری‌ها و موازی‌کاری و عدم جلب مشارکت‌های مردمی از عوامل ایجاد مشکل در حوزه حاشیه‌نشینی است. فعالیت‌هایی انجام شده اما این متناسب با سطح مسائل و مشکلات حاشیه‌نشینان نبوده است.

وی به عنوان کسی که در برخی از جلسه‌های هیات‌های اندیشه‌ورز مربوط به حاشیه‌نشینی در وزارت کشور به عنوان عضو هیات علمی شرکت کرده و اقداماتی را که توسط نهادهای دولتی، حاکمیتی و عمومی در حوزه حاشیه‌نشینی انجام شده مورد مطالعه قرار داده، می‌گوید: حدود ۳۰تا ۳۵درصد از اقدامات انجام شده به صورت مرتبط و براساس یافته‌های پژوهشی بوده است.

البته به اعتقاد وی، برخی از پژوهش‌های انجام شده هم نتوانسته‌اند عمق و ابعاد موضوع را مورد بررسی قرار دهند. حاشیه‌نشینی نیازمند طرح‌های جامع است که متاسفانه برخی از استان‌ها برای طرح‌های جامع درخصوص حاشیه‌نشینی هزینه نمی‌کنند.

صفری یادآور می‌شود، طرح‌هایی که توسط یک متخصص در حوزه جامعه‌شناسی یا برنامه‌ریزی شهری به تنهایی انجام می‌شود نمی‌تواند همه ابعاد و اضلاع موضوع را بررسی کرده و برای دست اندرکاران و مجریان برنامه اقدام و عمل ارائه دهد؛ بنابراین یکی از مشکلات، عدم انجام طرح‌های جامع و همه‌جانبه است.

طلاهایی را که می سوزانیم

سالانه بیش از ۱۵۰میلیارد متر مکعب گاز تحت عنوان فلرینگ یا سوزاندن گازها توسط مشعل در جهان به مواد آلاینده تبدیل می‌شود که بر اساس آمارهای بانک جهانی این رقم چیزی معادل یک سوم مصرف گاز کل اروپا است. از کل حجم گازهای آلاینده، ۷۵درصد آن متعلق به ۱۰کشور است که ایران هم جزء آنها محسوب می‌شود.

به همین دلیل در ابتدا تصمیم بر آن شد تا طرح‌های جدیدی که در صنعت نفت ایران تعریف می‌شود، بدون فلرینگ باشد و مشعل تنها برای اطمینان و مواقع اضطراری ساخته شود. همچنین وزارت نفت مکلف شد تا تکلیف فلرهای قبلی را هم مشخص کند.

به گزارش ایسنا، در این مورد، در مفاد مرتبط با وزارت نفت در ماده ۴۸قانون برنامه ششم توسعه کشور آمده است که تمامی طرح‌های جمع‌آوری، مهار، کنترل و بهره‌برداری از گازهای همراه تولید و مشعل در میادین نفتی و تأسیسات صنعت نفت را با تعیین نرخ عادلانه خوراک آن‌ها ظرف مدت حداکثر سه ماه از تاریخ لازم‌الاجراء شدن این قانون از طریق فراخوان به مردم و بخش غیردولتی واگذار کند، به گونه‌ای که تا پایان برنامه حداقل نود درصد گازهای مشعل مهار و کنترل شده باشد.

امری که وزیر نفت هم بر آن تاکید دارد. او که سوزاندن گازهای همراه را به مشابه سوزاندن طلا می داند، گفت که بیش از ۹۶درصد گازهای همراه نفت در ۶منطقه اصلی تا دو سال آینده جمع‌آوری شده و بخشی برای مصرف سوخت به شبکه داده می‌شود و هیدروکربورهای سنگین‌تر به عنوان خوراک پتروشیمی در نظر گرفته خواهد شد.

بر این اساس در شرایط فعلی اجرای همزمان ۹طرح NGLدر مجموع با ظرفیت جمع‌آوری روزانه ۵/۱میلیارد فوت مکعب گازهای همراه نفت شامل طرح‌های پالایشگاه گاز بیدبلند دو (شامل چهار طرح NGL)، پالایشگاه گاز یادآوران خلیج فارس (NGL ۳۲۰۰)، پالایشگاه گاز هنگام (مشعل گازی جزیره قشم)، (دهلران) و NGL ۲۳۰۰میدان مارون و NGL خارگ در دستور کار قرار گرفته است.

وزیر نفت همچنین به تازگی در پاسخ به انتقادات نمایندگان مجلس در این خصوص گفت: مسبب آنچه ماده ۱۲قانون رفع موانع تولید رقابت‌پذیر را در این زمینه نابود کرد، تبصره ۱۴بود که بر اساس آن تمامی منابع خرج یارانه‌ها می‌شود و مقدار کمی برای بهینه‌سازی در نظر گرفته شد که آن هم تخصیص داده نمی‌شود. در زمینه طرح گاز مشعل، طرح بیدبلند خلیج فارس به‌عنوان بزرگ‌ترین طرح کشور برای جلوگیری از سوزاندن گازهای همراه نفت است که در آستانه بهره‌برداری قرار دارد و تا سال ۱۴۰۱همه گازهای همراه فرآورش و خوراک پتروشیمی‌ها می‌شود.

همچنین برای جمع‌آوری گازهای هر کدام از فلرها در مناطق نفت‌خیز جنوب برنامه‌ریزی شده و قرار است حدود ۹۰درصد از گازهای همراه جمع‌آوری شود. عمده گازها در میادین کوچک است که امکان احداث تاسیسات جمع‌آوری در آن‌ها نبوده، اما برای این میادین به گفته سعید کوتی مدیر تولید شرکت ملی مناطق نفت‌خیز جنوب، برنامه‌هایی در نظر گرفته شده است.

بر این اساس، بهسوزی فلرها در نقاطی که مجاور مناطق مسکونی است، آغاز شده و به طور کلی از نظر ایمنی، فلر خاموش معنی ندارد و شمعک آن باید روشن باشد، اما روشن بودن شمعک، گازسوزی تلقی نمی‌شود. برای جمع‌آوری فلرها ۲۳کارخانه کوچک راه‌اندازی خواهد شد که صفر تا ۱۰۰تجهیزات آن ایرانی است و باعث اشتغال‌زایی نیروهای بومی می‌شود.

به تازگی مسعود کرباسیان مدیرعامل شرکت ملی نفت ایران اعلام کرد: اجرای پروژه جمع‌آوری گازهای مشعل در حوزه شرکت ملی مناطق نفت‌خیز جنوب به میزان ۱۸تا ۲۰میلیون مترمکعب در روز در قالب سرمایه‌گذاری شرکت‌های پتروشیمی مارون و پالایشگاه بیدبلند خلیج فارس با هدف تأمین خوراک صنایع پتروشیمی تا سال ۱۴۰۱و همچنین پیگیری اجرای قرارداد واحدهای جمع‌آوری و فرآورش گاز و گاز مایع ۳۲۰۰و ۳۱۰۰به ترتیب در حوزه جنوب غرب و غرب کشور با هدف جمع‌آوری حدود ۱۲میلیون مترمکعب در روز گازهای مشعل به‌عنوان خوراک صنعت پتروشیمی تا پایان سال ۱۴۰۰انجام می شود.

در این زمینه به نظر می رسد بخش خصوصی از پروژه‌های گازهای همراه استقبال بسیار خوبی کرده و در این راستا مناقصه‌ها برگزار شده و برنده آن مشخص و برخی پروژه‌ها راه‌اندازی شده و برخی در حال احداث است و با انجام این پروژه‌ها گاز و گاز مایع به میزان گاز تولیدی کشور اضافه می‌شود؛ در واقع گاز به میزان تولید گاز طبیعی و مایعات به خوراک پتروشیمی‌ها تبدیل خواهد شد.

در همین رابطه محمد خطیبی کارشناس حوزه انرژی با اشاره به اهمیت جمع آوری گاز های فلر و تاثیرات آن بر اقتصاد و مسائل زیست محیطی کشور گفت: با توجه به اینکه جمع‌آوری گازهای مشعل ضمن منافع مستقیم اقتصادی دارای منافع غیرمستقیم زیادی همچون کاهش آلودگی‌های زیست‌محیطی است و در برنامه ششم توسعه هم تاکیدات ویژه‌ای به جمع‌آوری این گازها صورت گرفته، وزارت نفت باید با جدیت در این مسیر گام بردارد.

این کارشناس حوزه انرژی با بیان اینکه لازم است اقدامات بیشتری برای سر و سامان دادن به این موضوع صورت گیرد، اظهار داشت: البته در سال های اخیر شاهد بهبود نسبی این مساله هستیم و امیدواریم که برنامه های در نظر گرفته شده عملیاتی شود.

آگهی فروش ویژه املاک به صورت مزایده شماره ۹۹/۰۲

شرکت خدمات و پشتیبانی اقتصاد نوین در نظر دارد تعدادی از املاک تجاری، اداری و مسکونی احداثی خود را در تهران و سایر استان‌ها از طریق مزایده عمومی و به صورت نقد و اقساط به فروش برساند.

علاقه‌مندان می‌توانند برای کسب اطلاعات بیشتر از نحوه شرکت در مزایده، دریافت فرم و یا انجام هماهنگی برای بازدید از املاک از تاریخ ۱۳۹۹/۰۷/۱۹ لغایت ۱۳۹۹/۰۷/۳۰ روزهای شنبه الی چهارشنبه از ساعت ۸ الی ۱۶:۳۰ در ساعات اداری با شماره‌های تهران ۴۲۶۰۷۱۲۱ و ۴۲۶۰۷۱۱۹ تماس حاصل نموده و یا به تارنمای (سایت) این شرکت به آدرس: www.SLEN.ir مراجعه نمایند.

آگهی تغییرات شرکت گسترش تایر رازی سهامی خاص به شماره ثبت ۴۶۸۱۵۹ و شناسه ملی ۱۴۰۰۴۷۳۳۱۸۰

به استناد صورتجلسه مجمع عمومی عادی سالیانه مورخ ۱۳۹۹/۰۴/۱۵ تصمیمات ذیل اتخاذ شد:- ترازنامه و صورت سود و زیان صورتهای مالی منتهی به ۱۳۹۸/۱۲/۲۹ مورد تصویب مجمع قرار گرفت -موسسه حسابرسی شرکت (حسابداران رسمی) به شناسه ملی ۱۰۱۰۰۱۷۲۲۴۰ به سمت بازرس قانونی اصلی و موسسه حسابرسی هشیار نهمند به شناسه ملی ۱۰۱۰۰۱۶۸۷۲۶ به سمت بازرس علی البدل، برای سال مالی منتهی به ۱۳۹۹/۱۲/۳۰ انتخاب شدند- روزنامه اطلاعات جهت نشر آگهی های شرکت برای سال مالی منتهی به ۱۳۹۹/۱۲/۳۰ تعیین گردید- سازمان مدیریت صنعتی به شناسه ملی ۱۰۱۰۰۵۰۰۶۳۵ و کریم مسعود تقی گنجی به کد ملی ۰۳۹۸۹۳۶۶۹ - ومهدی سعید تقی گنجی به کد ملی ۰۰۳۹۹۶۵۱۱۲ - ولعبت میزانی به کد ملی ۰۰۳۱۱۷۱۰۲۸ - وسید اسمعیل کامران افشار ایمانی به کد ملی ۰۰۴۱۰۷۱۸۶۷ به سمت اعضا هیات مدیره برای مدت دو سال انتخاب گردیدند.

سازمان ثبت اسناد و املاک کشور
اداره ثبت شرکت ها و موسسات غیر تجاری تهران (۹۸۶۴۰۹)

آگهی مناقصه (نوبت دوم)

شرکت تی بی تی در نظر دارد تعداد ۳۰ دستگاه کشنده ماک مدل ۱۹۷۵، سری R ترجیحاً ۲۰ دنده، از شرکت‌ها یا اشخاص معتبر خریداری نماید. متقاضیان می‌توانند شرایط فروش خود را حداکثر تا تاریخ ۱۳۹۹/۰۸/۰۳ به دبیرخانه شرکت به آدرس: تهران سپهبد قرنی ساختمان ۱۰۸، طبقه دوم تحویل نمایند.

۸۸۹۰۱۰۶۱_۲

آگهی مناقصه عمومی دو مرحله‌ای
جهت تامین PIPE
مجتمع پتروشیمی جم

نوبت دوم

شرکت پتروشیمی جم در نظر دارد PIPE مطابق با مشخصات فنی و استاندارد بر اساس شرایط مندرج در مدارک و اسناد مناقصه، از طریق مناقصه عمومی، به تامین کننده واجد شرایط واگذار نماید.

شماره مناقصه: PJS-983149
دستگاه نظارت: تدارکات
مبلغ تضمین شرکت در مناقصه: ۲۵۰,۰۰۰,۰۰۰ ریال
سایر اطلاعات و جزئیات مربوط در اسناد مناقصه مندرج می باشد.
دریافت اسناد: پیمانکاران واجد شرایط می توانند پس از انتشار آگهی در دو نوبت نسبت به دانلود اسناد مناقصه از سایت پتروشیمی جم به آدرس: WWW.JPCOMPLEX.COM بخش مناقصه، تا پایان وقت اداری روز چهارشنبه مورخه ۹۹/۰۷/۳۰ اقدام نمایند.
اسناد مناقصه بایستی توسط اشخاص مجاز تکمیل، امضا و ممهور شود و حداکثر تا پایان وقت اداری چهارشنبه مورخ ۹۹/۰۸/۲۱، به نشانی دفتر مرکزی: تهران، خیابان توانیر، خیابان نظامی گنجوی، روبروی شهرداری منطقه ۶، پلاک ۲۷ دبیرخانه محرمانه حراست تحویل گردد. بدیهی است به پیشنهادهایی که پس از سررسید تحویل گردد هیچگونه ترتیب اثری داده نخواهد شد.
تلفن تماس: ۸۸۶۵۴۵۴۵-۰۲۱
داخلی: ۳۳۸

روابط عمومی شرکت پتروشیمی جم

نوبت دوم

آگهی مناقصه عمومی دو مرحله‌ای خرید
WAESCHLE BUCKET WHEEL WITHOUT GEARBOX & MOTOR / PLUS SPARE PARTS
مجتمع پتروشیمی جم

شرکت پتروشیمی جم در نظر دارد تأمین WAESCHLE BUCKET WHEEL WITHOUT GEARBOX & MOTOR/PLUSS PARE PARTS مورد نیاز خود را بر اساس شرایط مندرج در مدارک و اسناد و از طریق مناقصه، به تأمین کننده واجد شرایط واگذار نماید.
- **شماره مناقصه:** 99-PJS-972931
- **مبلغ تضمین شرکت در مناقصه:** ۸۰۰,۰۰۰,۰۰۰ ریال (هشتصد میلیون ریال)
- سایر اطلاعات و جزئیات مربوط در اسناد مناقصه مندرج می باشد.
- شرکت پتروشیمی جم در رد یا قبول هر یک یا تمام پیشنهادها بدون آنکه محتاج به ذکر دلیل باشد مختار است.
- **دریافت اسناد:** تأمین کنندگان واجد شرایط می توانند پس از انتشار آگهی در دو نوبت، نسبت به دریافت اسناد مناقصه حداکثر تا پایان وقت اداری روز دو شنبه (ساعت ۱۴:۰۰) مورخه ۹۹/۰۷/۲۸ از طریق سایت پتروشیمی جم بخش مناقصه و مزایده اقدام نمایند.
- **تحویل کلیه پاکت ها:** اسناد مناقصه بایستی توسط اشخاص مجاز تکمیل، امضا و ممهور شود و نماینده شرکت با در دست داشتن معرفینامه و کارت شناسایی حداکثر تا پایان وقت اداری روز دو شنبه (ساعت: ۱۴:۰۰) مورخه ۹۹/۰۸/۱۲، به نشانی دفتر مرکزی: تهران، خیابان توانیر، خیابان نظامی گنجوی، روبروی شهرداری منطقه ۶، پلاک ۲۷، واحد حراست (طبقه همکف) اقدام نمایند.
- لازم به ذکر است کلیه شرکتهایی که تمایل به شرکت در مناقصه دارند می بایست نسبت به تحویل پاکت های الف، ب، ج، د به صورت یکجا و در پاکت های جداگانه و دربسته و ممهور به مهر مناقصه گر در مهلت مقرر اقدام نمایند.
- به پیشنهادهایی که پس از این تاریخ ارائه گردد هیچگونه ترتیب اثری داده نخواهد شد.
- تنها در صورت تأیید پیشنهادهای فنی، نسبت به بازگشائی پاکت های مالی اقدام می گردد.
- تلفن تماس: ۷-۸۸۶۵۶۴۸۲-۰۲۱ - نمابر: ۸۸۶۵۶۴۸۹-۰۲۱

روابط عمومی شرکت پتروشیمی جم

آگهی مناقصه ۹۹/۰۴

شرکت پلاسکوکار سایپا در نظر دارد عملیات طبخ و توزیع غذای روزانه پرسنل خود را، به پیمانکاران واجد شرایط واگذار نماید. لذا متقاضیان فرصت خواهند داشت از تاریخ درج آگهی لغایت تاریخ ۹۹/۰۷/۲۷ جهت دریافت و عودت اسناد مناقصه به نشانی: تهران کیلومتر ۱۹ بزرگراه فتح، مجتمع صنعتی سازه گستر سایپا، شرکت پلاسکوکار سایپا واحد تأمین و تدارک، آقای یعقوبیان مراجعه نمایند.

تلفن جهت هماهنگی: ۴۶۰۷۴۱۷۷-۰۲۱ داخلی ۱۵۰

روابط عمومی

آگهی مناقصه عمومی

شرکت صدر معادن ایرانیان در نظر دارد جهت توزین کانسنگ خروجی از محل معدن خود واقع در خراسان جنوبی، قائن، روستای ورزگ، معدن ورزگ، نسبت به خرید و نصب باسکول ۶۰ تنی از طریق مناقصه عمومی اقدام نماید. بدینوسیله از اشخاص حقوقی واجد شرایط جهت شرکت در مناقصه دعوت به عمل می آید.

الف) محل اجرای پروژه: خراسان جنوبی، قائن، روستای ورزگ، معدن ورزگ
ب) محل دریافت اسناد و قبول پیشنهادها: تهران، خیابان پاسداران، خیابان سوری، پلاک ۵، طبقه ۵ مرکزی، شرکت صدر معادن ایرانیان، امور بازرگانی و قراردادها
ج) شرایط متقاضی: دارا بودن سابقه انجام و اتمام حداقل ۳ مورد پروژه مشابه و همچنین گواهی های استاندارد مربوطه و همچنین گواهی صلاحیت ایمنی از وزارت تعاون، کار و رفاه اجتماعی
د) مهلت دریافت اسناد و ارائه پیشنهاد:
حداکثر ۱۰ روز از تاریخ انتشار آگهی می باشد. بدیهی است شرکت در مناقصه و ارائه پیشنهاد به منزله قبول و تکالیف مقرر در اسناد مناقصه بوده و این شرکت در رد یا قبول یک یا کلیه پیشنهادها مختار است و هزینه درج آگهی و رعایت کلیه الزامات HSE به عهده برنده مناقصه می باشد.
هـ) سپرده شرکت در مناقصه:
ارائه ضمانت نامه معتبر بانکی (با اعتبار حداقل ۳ ماه) و یا واریز وجه نقد به مبلغ ۱۵۰/۰۰۰/۰۰۰ ریال به حساب شماره ۲۹۰۸۱۰۸۶۹۸۶۵۱ نزد بانک پاسارگاد شعبه جهان کودک به نام شرکت صدر معادن ایرانیان
همچنین جهت اطلاع از مشخصات فنی باسکول مورد نیاز به سایت شرکت سرمایه گذاری آتیه صبا به نشانی www.atsabaco.ir قسمت مناقصات مراجعه فرمایید.

شرکت صدر معادن ایرانیان

آگهی مناقصه

شرکت توزیع دارو پخش در نظر دارد نسبت به خرید ۱۵۰۰ عدد پالت پلاستیکی از طریق برگزاری مناقصه عمومی اقدام نماید. لذا از متقاضیان واجد شرایط شرکت در مناقصه که دارای سابقه کاری در این زمینه می‌باشند دعوت می‌شود ظرف مدت پنج روز کاری از تاریخ درج آگهی با در دست داشتن معرفی نامه و کارت شناسایی معتبر جهت دریافت اسناد، اقدام نمایند.
مناقصه یک مرحله‌ای می‌باشد.
تضمین شرکت در مناقصه: ۴۰ میلیون ریال.
هزینه چاپ آگهی بر عهده برنده مناقصه می‌باشد.
نشانی محل دریافت مدارک: تهران، خیابان ولیعصر، بالاتر از ظفر، خیابان بابک بهرامی، پلاک ۸۸ ـ دبیرخانه کمیسیون معاملات شرکت توزیع دارو پخش

تلفن: ۸۸۷۹۰۵۵۵

اطلاعیه

بدینوسیله اعلام می دارد، **شرکت صنایع سیمان دشتستان** از مورخ ۱۳۹۹/۰۷/۰۶ حسب دستور مدیریت محترم عامل طرح ارائه و فروش مستقیم سیمان (به صورت نقدی) به تمامی مشتریان اعم از عاملین محترم، واحدهای سیمانبر، پروژه‌ها، بلوک زنی‌ها و تمامی بخش‌ها و نهادهای مصرف کننده سیمان، در سطح مناطق تحت پوشش بازار با قیمت مصوب را آغاز نموده است. لذا خواهشمند است جهت کسب اطلاعات بیشتر، با واحد فروش تماس حاصل فرموده و یا به صورت حضوری به شرکت مراجعه نمایید.

شماره های تماس:
تلفن: ۰۷۷۹۱۵۷۰۹۳۴ موبایل: ۰۹۱۷۷۷۷۰۲۲۵
تلفن: ۰۷۷۹۱۵۷۰۹۳۳ موبایل: ۰۹۱۷۳۷۳۳۴۸۷

اداره بازاریابی و فروش شرکت صنایع سیمان دشتستان

آگهی مناقصه عمومی

شرکت اپال پارسیان سنگان در نظر دارد جهت خرید هواساز و چیلر هواخنک ۴۰ تن تبرید، مناقصه عمومی برگزار نماید. لذا از کلیه تأمین کنندگان واجد شرایط دعوت می‌شود از تاریخ درج آگهی تا روز چهارشنبه مورخ ۹۹/۰۷/۲۳، جهت دریافت اسناد مناقصه از ساعت ۸ الی ۱۳ به نشانی: سعادت آباد ـ میدان کاج ـ خیابان علامه شمالی ـ خیابان بیستم غربی ـ پلاک ۴۳ ـ طبقه اول ـ شرکت اپال پارسیان سنگان (دبیرخانه کمیسیون معاملات) مراجعه نمایند.

شرایط شرکت در مناقصه:
۱ـ دارا بودن فعالیت رسمی در زمینه تأمین هواساز و چیلر هواخنک ۴۰ تن تبرید با حداقل ۵ سال سابقه
۲ـ دارا بودن توانایی مالی و فنی کافی برای اجرای کامل موضوع مناقصه
۳ـ دارا بودن شخصیت حقوقی
شرکت کنندگان باید پیشنهادهای خود را در دو پاکت به شرح ذیل، حداکثر تا تاریخ ۹۹/۰۸/۰۳ ساعت ۱۳:۰۰ به دبیرخانه کمیسیون معاملات تحویل نمایند:
پاکت الف) حاوی ضمانت‌نامه بانکی یا چک بانکی به مبلغ ۳۵۰/۰۰۰/۰۰۰ (سیصد و پنجاه میلیون) ریال در وجه شرکت صنعتی معدنی اپال پارسیان سنگان بدون تاریخ و ذکر موضوع باشد.
پاکت ب) حاوی پیشنهاد فنی و مالی به صورت کامل، آگهی تأسیس، روزنامه رسمی و روزنامه شرکت باشد.
ـ پس از اتمام مهلت اخذ پاکت‌ها، پیشنهاد دیگری پذیرفته نخواهد شد.
ـ به پیشنهادهای ناقص، مشروط، مبهم و مخدوش ترتیب اثر داده نخواهد شد.
ـ بدیهی است شرکت اپال پارسیان سنگان در رد یا قبول یک یا تمام پیشنهادهای ارائه شده مختار می‌باشد و شرکت کنندگان حق هرگونه اعتراضی را از خود سلب می‌نمایند.
ـ جهت کسب اطلاعات بیشتر با شماره ۰۹۱۲۲۶۰۰۳۳۴ (آقای مزکی) تماس حاصل فرمایید.

فراخوان عمومی برای شناسایی پیمانکار فضای سبز
آگهی مناقصه شماره : ۱۰۴۳۵
نوبت اول

شرکت پتروشیمی خارک (سهامی عام) در نظر دارد از طریق فراخوان عمومی اقدام به شناسایی پیمانکار واجد شرایط جهت برگزاری مناقصه قرارداد "حفظ و نگهداشت فضای سبز" در مجتمع این شرکت واقع در جزیره خارک نماید. متقاضیان می توانند اسناد و مدارک مشروحه زیر را از تاریخ انتشار این آگهی حداکثر به مدت ۷ روز به آدرس: **تهران، خیابان دیباجی شمالی، خیابان دژم جو، پلاک ۴۰، دفتر کمیسیون معاملات پتروشیمی خارک** تحویل و رسید دریافت نمایند.
دورنگار: ۷-۲۲۸۰۶۶۰۶ کد پستی: ۱۹۵۱۹

دلیل تفاوت قیمت سهام عدالت

سخنگوی کانون شرکت‌های سرمایه گذاری سهام عدالت گفت: جمعیت استان‌ها و دارایی قبلی شرکت‌های استانی سهام عدالت در تفاوت قیمت نمادها تاثیری ندارد و این تفاوت قیمت به دلیل تقدم و تاخر شرکت‌ها در ورود به بورس است.

اکبر حیدری، در گفتگو با مهر درباره علت تفاوت در قیمت نمادهای شرکت‌های سرمایه گذاری استانی گفت: دارایی شرکتهای سرمایه گذاری استانی که به اعتبار و استناد آن دارایی‌ها در بورس پذیرش می‌شوند، معادل پرتفوی سهام عدالت است و طبیعتاً دارایی همه سهامداران برابر است.

وی با بیان اینکه تفاوت قیمت نمادها مبنای محاسباتی ندارد و فقط مبنای روانی دارد، گفت: کار بهتر این بود که گشایش نماد شرکت‌های سرمایه گذاری استانی کشور در یک روز انجام می‌شد تا این اتفاق هم رخ نمی‌داد اما به هر صورت، چون دارایی شرکت‌ها برابر است، بعد از یک بازه زمانی مشخص، همه قیمت‌ها متعادل می‌شود.

حیدری بیان داشت: دارایی مردم در روش غیر مستقیم در استان خراسان جنوبی با دارایی مردم در روش غیر مستقیم در استان تهران تفاوتی ندارد اما به دلیل اینکه برخی شرکت‌ها زودتر در بورس پذیرش شدند و در آنها ضریب افزایش قیمت روزانه اعمال شده، قیمت نمادها متفاوت شده است.

وی ادامه داد: بعضی شرکت‌ها زودتر پذیرش شدند، مراجعات آنها بیشتر بوده و سفارش خریدها مفهومی تر انجام شده اما اگر اطلاعات افشا شده شرکت‌های سرمایه استانی مشاهده شود، همه دارایی‌ها برابر است.

سخنگوی کانون شرکت‌های سرمایه گذاری سهام عدالت با اشاره به بی اثر بودن دارایی شرکت‌های استانی قبل از اضافه شدن پرتفوی سهام عدالت در ارزش نماد شرکت‌ها، اظهار داشت: یک شرکت سرمایه گذاری در استانی که یک میلیون جمعیت دارد اگر ۱۰۰ میلیارد تومان هم قبل از اضافه شدن پرتفو ی سهام عدالت به دارایی‌هایش، دارایی داشته است، این عدد در حدی نیست که بر قیمت شرکت سرمایه گذاری استانی اثر بگذارد و این دارایی‌ها در تفاوت قیمت نمادها در تابلو بی تأثیر است.

حیدری ادامه داد: سهم تمام مردمی که در روش غیر مستقیم هستند از سبد سهام عدالت برابر است و دارایی‌شان معادل سهامشان می باشد.

اگر بعد از یک دوره زمانی تمام شرکت‌های سرمایه گذاری استانی در بورس پذیرش شده و ثاری نمادها معاملاتی شوند، بعد از یک زمان مشخص و تا قبل از دوره ای که عملکرد واقعی شرکت‌های سرمایه گذاری استانی شروع شود، این تفاوت‌ها به کمترین حد خود می‌رسد.

وی خاطر نشان کرد: طبیعتاً بعد از یک الی دو سال ممکن است عملکرد شرکت های سرمایه گذاری استانی در مدیریت پرتفو، در ورود به پروژه‌ها به قدری قابل توجه شود که بتوان گفت تفاوت رقم معنادار می‌شود اما در حال حاضر تفاوت قیمت نمادهای استانی ناشی از تأثیر روانی ناشی از تقدم و تاخر ورود به بازار سهام است.

سخنگوی کانون شرکت‌های سرمایه گذاری سهام عدالت در پاسخ به این سوال که چرا آنطور که در روزهای آغازین آزادسازی سهام عدالت گفته می‌شد، ارزش نماد شرکت‌های استانی به دلیل عرضه اولیه بودن بیشتر نشد، گفت: استباط ما این بود که ارزش معنوی در روز معاملاتی شدن از طریق کشف قیمت صورت می‌گیرد اما مسئولان بورس کشف قیمت را درباره شرکت‌های سرمایه گذاری استانی منتفی دانستند که به دلیل کارشناسی بودن آن مورد تأیید همه قرار گرفت اما ارزش معنوی سهم که ناشی از کشف قیمت سهم بوده در خود سهم مستتر است و به مرور خود را نشان می‌دهد.

خبر دیگر اینکه یازده شرکت سرمایه‌گذاری سهام عدالت استان‌های یزد، بوشهر، اردبیل ، آذربایجان غربی، آذربایجان شرقی، کرمانشاه ، مرکزی، سیستان و بلوچستان، چهارمحال و بختیاری ، فارس و زنجان در بورس تهران درج شدند.به گزارش پایگاه خبری بازار سرمایه (سنا)، با موافقت هیات پذیرش شرکت بورس تهران، این شرکت ها در فهرست نرخ‌های بازار دوم بورس تهران درج شده اند.

طبق ماده ۳۶ قانون احکام دایمی برنامه های توسعه کشور که اشاره دارد معاملات اوراق بهادار ثبت شده در سازمان فقط در بورس ها و بازارهای خارج از بورس دارای مجوز و با رعایت مقررات معاملاتی هر یک از آنها حسب مورد امکان پذیر بوده و معامله اوراق بهادار مذکور، بدون رعایت ترتیبات فوق فاقد اعتبار است، می بایست معاملات اوراق بهادار آن شرکت در یکی از بازارهای بورس یا فرابورس صورت گیرد.همچنین بر اساس بند (ت) همان قانون که اعلام می دارد سوابق معاملات اوراق بهادار و معامله کنندگان باید به گونه ای ثبت و نگهداری شود که قابلیت بازسازی معاملات را داشته باشد، و با عنایت به اینکه یکی از شرایط پذیرش بعد از ثبت شرکت نزد سازمان بورس، سپرده نمودن سهام شرکت نزد شرکت سپرده گذاری مرکزی اوراق بهادار و تسویه وجوه است، بنابراین شرکت سرمایه گذاری می بایستی نسبت به دریافت امضای دیجیتال و سپرده نمودن سهام خود نزد شرکت سپرده گذاری مرکزی اوراق بهادار و تسویه وجوه اقدام کند.

جمعیت بورس به ۲۰ میلیون و ۵۰۰ هزار نفر رسید

آخرین آمار شرکت سپرده‌گذاری مرکزی اوراق بهادار و تسویه وجوه، نشان می دهد که تا کنون ۲۰ میلیون و ۵۰۰ هزار کد بورسی برای مردم صادر شده که معادل یک چهارم جمعیت کشور است.

به گزارش فارس، در حالی که ۵۳ سال از تشکیل بورس اوراق بهادار در ایران می‌گذرد، از ابتدای تاسیس بورس تا اول سال ۹۹ کمتر از ۱۲ میلیون کد بورسی صادر شده بود، یعنی به نسبت جمعیت ۸۲ میلیونی ایران، کمتر از ۱۵ درصد مردم دارای کد معاملاتی بورسی بودند.

اما از اول سال جاری به مدد ارائه سهام شرکتهای مهم چون شستا در بورس و آزاد شدن سهام عدالت بعد از چهارده سال، اقبال مردم به سرمایه‌گذاری در بورس اوراق بهادار بیشتر شد، به گونه‌ای که کل کدهای بورسی تا کنون به رقم ۲۰ میلیون و ۵۰۰ هزار کد رسیده است.

بر اساس آمار شرکت سپرده‌گذاری مرکزی اوراق بهادار و تسویه وجوه، در شش ماهه نخست امسال هشت میلیون و ۸۳۵ هزار کد معاملاتی بورسی جدید از سوی این شرکت صادر شده است.

بیشترین کد بورسی صادر شده مربوط به استان تهران با سه میلیون و ۶۵۶ هزار و ۱۶۲ نفر بوده و کمترین آن هم مربوط به استان کهگیلویه و بویر احمد با ۱۸۶ هزار و ۵۸۱ کد است.

خبر دیگر اینکه بحث تشکیل مجمع سهام‌داران حقیقی درحالی از سوی یکی از نمایندگان مجلس شورای اسلامی مطرح شده است که یک حقوقدان بازار سرمایه بر این باور است که باید هدف تشکیل مجمع سهامدارن حقیقی بررسی شود.

به گزارش ایسنا، امیرحسین قاضی‌زاده هاشمی نایب رییس مجلس شورای اسلامی در نشستی با نمایندگان شرکت‌های حقوقی بورس به لزوم تشکیل مجمع سهامداران حقیقی اشاره و اعلام کرد که وجود مجمع سهامداران حقیقی ضروری است. در این رابطه، حمید اسدی حقوقدان بازار سرمایه در گفتگو با ایسنا، با تاکید بر اینکه طبق قانون بازار اوراق بهادار، صدور مجوز قانون ها در صلاحیت سازمان بورس و اوراق بهادار است، اظهار کرد: یکی از نمایندگان مجلس، بحث تشکیل مجمع سهامداران حقیقی بورس را مطرح کرده اما به طور کلی مشخص نیست نهادی که می خواهد تشکیل شود قرار است در قالب یک کانون باشد، یا مجمع یا حتی یک بورس.

نکته حائز اهمیت این است که اگر بخواهد در قالب کانون باشد باید از سازمان بورس و اوراق بهادار مجوز اخذ کند و دلیل اینکه مجلس برای این موضوع از واژه مجمع سهامداران حقیقی استفاده کرده این است که مجوز را از صلاحیت سازمان بورس خارج کند.

حقوقدان بازار سرمایه با اشاره روال تصویب قانون در مجلس شورای اسلامی توضیح داد: طرح پیشنهادی به هیات رئیسه ارائه می‌شود و هیات رئیسه آن را به کمیسیون های تخصصی ارجاع می دهد و بعد در صحن علنی مجلس مورد تصمیم‌گیری قرار می گیرد.

برای تبدیل طرح به قانون، شش ماه تا یک سال زمان می خواهد دارد و تا آن زمان به تشکیل یک نهاد موازی یا موقت نیاز است که در این رابطه فعالیت کند و به نظر من کانون سهامداران حقیقی یکی از نهادهایی است که می تواند این موضوع را پوشش دهد.

اسدی ادامه داد: باید بررسی کرد که هدف از تشکیل مجمع سهامداران حقیقی چه چیزی است؟ اگر هدف ارائه گزارش و تخلفات و مفاسد بازار سرمایه به نهادهای نظارتی است که در حال حاضر هم این امکان وجود دارد.

سازمان بورس هم اداره رسیدگی به شکایات و حمایت‌های حقوقی و هم سلامت بازار سرمایه را تاسیس کرده است.البته متاسفانه در برخی موارد عملکرد خوبی دیده نشده است و طرح مجلس هم نشان دهنده این است که این اداره نتوانسته به خوبی به وظایفش عمل کند.

وی با تاکید بر اینکه حضور دو عضو سهامدار حقیقی در شورای عالی بورس امر پسندیده ای است، اظهار کرد: به قدری چالش قانونی و حقوقی در بازار سرمایه وجود دارد که طرح مجمع سهامداران حقیقی از اهمیت کمتری برخوردار می باشد و بهتر است ابتدا چالش‌های مهمتر اصلاح و برطرف شوند.

حقوقدان بازار سرمایه در ادامه با تاکید بر اینکه باید هدف تشکیل مجمع سهامدارن حقیقی بررسی شود، گفت: آیا هدف، صرفا گنجاندن دو عضو حقیقی در شورای عالی بورس است یا حضور حداکثر سهامداران حقیقی در بازار سرمایه؟ اگر هدف این است که ساختار بازار سرمایه تغییر کند و از حقوقی محور،به حقیقی محور تبدیل شود و برای اشخاص حقیقی در بازار سرمایه حقوق و اختیاراتی قائل شویم می تواند راهگشا باشد اما اگر هدف فقط مشارکت حداقلی حقیقی ها است نیاز به قانون ندارد.

رشد ۶ برابری معاملات نهادهای مالی بورس

بررسی فعالیت ۱۰۹ شرکت کارگزاری فعال در بازار سرمایه طی دوره یک ماهه شهریور امسال، نشان از ارزش خرید و فروش بیش از ۴۶۳ هزار میلیارد تومانی این نهادهای مالی در معاملات سهام، اوراق مشتقه و اوراق بدهی دارد؛ البته در این آمار میزان خرید و فروش در بازار صندوق‌های سرمایه گذاری قابل معامله در بورس هم توسط این صندوق‌ها درنظر گرفته شده است.

به گزارش پایگاه خبری بازارسرمایه (سنا)، بررسی عملکرد کارگزاری‌های فعال در بازار سرمایه نشان می‌دهد، این نهادهای مالی در شهریور خرید و فروش ۴۶۳ هزار و ۴۵۰ میلیارد تومانی را در کارنامه خود ثبت کردند که در مقایسه با عملکرد مدت مشابه پارسال رشد شش برابری داشته است.

یادآور می شود شرکت های کارگزای فعال در بازار سرمایه طی دوره یک ماهه شهریور ۹۸ درآمدی بالغ بر ۷۳/۶ هزار میلیارد تومان کسب کرده بودند.

براساس این گزارش، جزئیات خرید و فروش‌های ثبت شده توسط این نهادهای مالی در شهریور امسال نشان می‌دهد که حدود ۳۳۴ هزار و ۵۰۰ میلیارد تومان از این رقم یعنی بالغ بر ۷۲ درصد از کل دادوستد ها در اختیار مبادلات آنلاین بوده است؛ همچنین ۱۱۲ هزار و ۸۰۰ میلیارد تومان دیگر حجم معاملات عادی در خرید و فروش سهام در این نهادهای مالی بوده است.

همچنین بررسی عملکرد این کارگزاری‌ها به تفکیک فعالیت در انواع اوراق و بازار نشان می دهد که این نهادها در ماه شهریور درآمدی در حدود سه هزار و ۴۰۰ میلیارد تومان در خرید و فروش اوراق در بازار بدهی داشته اند.

در بخش بازار اوراق مشتقه هم درآمد این نهادهای مالی به بیش از ۱۵۶میلیارد تومان رسید در همین رابطه ۴۶ هزار میلیارد تومان از درآمد کارگزاری‌ها در ماه شهریور مربوط به معاملات صندوق‌های سرمایه‌گذاری قابل معامله در بورس بوده است.

در این میان طبق روال همیشگی، درصد بالایی از خرید و فروش‌ها فقط در انحصار چند کارگزاری بود به‌طوری که کارگزاری مفید به تنهایی خرید و فروش ۹۱هزار و ۶۰۰ میلیارد تومانی را در ماه فوق تجربه کرد و به این ترتیب حدود ۲۰ درصد از کل مبادلات صورت گرفته در این ماه از کانال کارگزاری مفید بوده است.

این کارگزاری همچنین بیشترین فعالیت را در حوزه معاملات آنلاین داشته به طوریکه ۹۵ درصد از معاملات صورت گرفته یعنی بالغ بر ۸۷ هزار و ۶۰۰ میلیارد تومان به صورت برخط یا همان آنلاین بوده است.

در میان برترین کارگزاری ها در شهریور امسال می توان به کارگزاری آگاه با دادوستد بیش از ۴۸/۷ هزار میلیارد تومانی اشاره کرد که سهم این کارگزاری از کل مبادلات به حدود ۱۰ درصد رسید.

در این میان کارگزاری های مبین سرمایه، بانک پاسارگاد و فارابی هر کدام معاملاتی در حدود ۱۲ تا ۱۶ هزار میلیارد تومانی را به خود اختصاص دادند و در این میان خرید و فروش ۱۶/۱ هزار میلیارد تومانی در کارنامه کارگزاری مبین سرمایه،معامله ۱۴ هزار میلیارد تومانی در کارنامه کارگزاری بانک پاسارگاد و معامله ۱۲/۷هزار میلیارد تومانی در کارنامه کارگزاری فارابی ثبت شده تا این سه کارگزاری به ترتیب رتبه های سوم تا پنجم را به خود اختصاص دهند.

از سوی دیگر مدیرعامل سبدگردان مانی، به تشریح روش‌ها و ابزارهایی پرداخت که نقدشوندگی در بازارسرمایه و ثبات و رونق در آن را بهبود می بخشد.

سید شهرام صفوی در گفتگو با پایگاه خبری بازار سرمایه (سنا)، اظهار داشت: افزایش شناوری سهام، ایجاد قوانین رفع گره معاملاتی، ایجاد بازارگردانی مستمر برای همه شرکت‌ها و انتشار اوراق اختیار خرید و فروش از جمله روش‌ها و ابزارهایی هستند که نقدشوندگی بازار را بهبود داده و اعتماد سرمایه‌گذاران را به بازار سرمایه کشورمان تقویت خواهد کرد.

وی افزود: همچنین اصلاحات مناسب اقتصادی در کنار ایجاد ابزارها و قوانین پایدار در بازار سرمایه می‌تواند نوسانات نامناسب در این بازار را کاهش دهد، تامین مالی بلندمدت صنایع را پشتیبانی کند و مامنی برای سرمایه‌گذاران و پس‌اندازهای کوچک مردم باشد.

به گفته صفوی، نکته مهم دیگر ایجاد قوانین شفاف و پایدار در نظام معاملاتی بازار سرمایه است که بتواند هم در بازارهای مثبت و هم در بازارهای منفی نقدشوندگی بازار سهام را افزایش دهد.

کارشناس بازار سرمایه افزود: اگرچه برخی معضلات تاریخی و مطرح در اقتصاد به آسانی حل‌وفصل نمی‌شوند، اما هرگونه تلاش برای حل و فصل آنها به ثبات و رونق در بازار سرمایه خواهد انجامید.

وی توضیح داد: در بسیاری از کشورها تامین مالی کوتاه مدت از طریق نظام بانکی و تامین مالی بلند مدت از طریق بازار سرمایه انجام می‌شود به همین منظور ابزارهای متنوعی طراحی شده تا بازار سرمایه بتواند نقش موثری در تشکیل سرمایه ثابت و توسعه پایدارکشورها ایجاد کند.صفوی افزود: در حالی که نرخ ارز نیمایی در ماه‌های اخیر روندی صعودی داشته و قیمت‌های جهانی فلزات و صنایع پتروشیمی هم - با وجود شیوع مجدد بیماری کرونا - رو به رشد بوده است، برخی صنایع در کشورمان با وجود بنیاد اقتصادی مناسبی که دارند، به‌خاطر شرایط کلی حاکم بر سایر صنایع، با کاهش ارزش مواجه شده‌اند.

مدیر عامل سبدگردان مانی گفت: در حال حاضر میلیون‌ها نفر از هموطنان در بازار سرمایه به صورت مستقیم و غیرمستقیم سهامدار هستند؛ بنابراین نوسانات بورس می‌تواند تاثیر مستقیمی بر اقتصاد خانواده‌های ایرانی بگذارد.

کارشناس بازار سرمایه تاکید کرد: با توجه به شرایط فعلی ضرورت دارد سیاستگذاران، قوانین کلان را به گونه‌ای تنظیم کنند که ضمن حفظ یک بازار سرمایه با ثبات و پویا، بتوانیم سرمایه‌های خرد مردم را به سمت تولید و توسعه هدایت کنیم.

صفوی با اشاره به تغییرات نرخ ارز و اثر آن بر صنایع مختلف گفت: بررسی رفتار معاملاتی سرمایه گذاران در صنایع بورسی نشان می دهد که مهمترین معضلی که بازار سرمایه با آن مواجه است، برخورد دوگانه و تبعیض آمیز قانونگذاران با صنایع مختلف کشور در زمینه تغییرات نرخ ارز است.

در حال حاضر صنایع معدنی، فلزی، پتروشیمی و پالایشی این اجازه را دارند با تغییرات نرخ ارز و تورم، نرخ محصولاتشان را تنظیم کنند، اما در مقابل، صنایعی مانند خودرو، لاستیک، ارتباطات، سیمان و... مشمول نظام قیمت‌گذاری‌هستند.

وی توضیح داد: صنایعی که شامل قیمت‌گذاری می‌شوند، محصول نهایی تولید می‌کنند و اشتغال‌زایی بالایی دارند، این صنایع از ارزش افزوده مناسبی برخوردار هستند، ولی به دلیل نظام قیمت‌گذاری یا از حاشیه سود کمی برخوردارند یا از بدهی و زیان‌های انباشته سنگین رنج می‌برند، لذا سرمایه گذاران در این نوع صنایع رفتار سفته بازی و سوداگرانه دارند و با نگاه بلند مدت در آنها سرمایه گذاری نمی کنند.

کارشناس بازار سرمایه ادامه داد: به عنوان مثال نظام قیمت‌گذاری در صنعت خودرو باعث شده تا ده‌ها هزار میلیارد تومان از درآمد شرکت‌های خودروسازی به‌جای تقویت تولید این شرکت‌ها و سودآوری این صنعت، به دست واسطه‌ها برسد.

بدیهی است که با آزادسازی قیمت‌ها در صنعت خودرو و سایر صنایع ، سهامداران این صنایع هم به جای ایجاد صف های فروش و نوسان گیری، به سرمایه گذاری بلند مدت در آنها روی می آورند و زمینه های ثبات و رونق بیشتردر بازار سرمایه را ایجاد می کنند.

رونق صنایع معدنی در بورس

بخش معدن و صنایع معدنی حاضر در معاملات بورس تهران، از جایگاه خاصی در توسعه بازار سرمایه و رشد شاخص بورس برخوردار است، این بخش می تواند در کنار سایر صنایع بورسی، زمینه ساز بروز تحول در بازار سرمایه باشد.

گزارش های رسیده حاکی است که ارزش فروش محصولات ۷۴ شرکت زنجیره معدن و صنایع معدنی در بورس ایران، طی ماه شهریور ۱۳۹۹ با جهش ۹۵ درصدی نسبت به ماه مشابه پارسال همراه شد.

این در حالی است که رئیس هیات‌عامل ایمیدرو هم معتقد است در حال حاضر ۱۴۰۰ هزار میلیارد تومان سهم معدنی و صنایع معدنی در بورس وجود دارد که افزایش یا کاهش آن بستگی به نوسانات بازار خواهد داشت.

به گزارش مهر، همچنین فروش این تعداد شرکت در نیمه نخست امسال، رشد بیش از ۵۰ درصدی را تجربه کرد.

مجموع ارزش فروش این ۷۴ شرکت طی شش ماهه نخست سال جاری به رقم بیش از ۱۲۰ هزار میلیارد تومان رسید.

در این میان ایرالکو با ۷۷ درصد، ملی مس با رشد ۶۲ درصدی، فولاد کاوه کیش با رشد ۶۵ درصد، گل گهر با افزایش ۵۹ درصد، فولاد کاوه جنوب با افزایش ۵۸ درصد، فولاد خوزستان با رشد ۴۱ درصد و چادرملو با ۳۸ درصد به عنوان پیشتازان رشد در شرکت های بزرگ بوده اند.

همچنین طی این مدت برخی شرکت های خصوصی رشد های سه رقمی را در فروش تولیدات خود تجربه کردند.

طی شش ماهه ابتدای سال ۹۹، بیشترین سهم فروش (۲۷/۳ هزار میلیارد تومان) به فولاد مبارکه اختصاص داشت.

پس از آن، ملی مس با ۱۶ هزار میلیارد، فولاد خوزستان با ۱۱ هزار میلیارد و گل گهر با ۱۰ هزار میلیارد تومان سرآمدان فروش در نیمه اول سال ۹۹ بودند.

ارزش فروش فولاد مبارکه در شهریور هم به ۵۵۰۰ میلیارد، ملی مس به ۴۲۰۰ میلیارد، گل گهر به ۲۱۰۰ میلیارد، فولاد خوزستان به ۱۸۰۰ میلیارد و ذوب آهن به ۱۵۰۰ میلیارد تومان رسید تا به عنوان پنج شرکت بزرگ در فروش محصول معرفی شده اند.

در مجموع ۳۵ درصد کل فروش شرکت های تولیدی بورس تهران مربوط به حوزه معدن و صنایع معدنی بوده است.

از سوی دیگر رئیس هیات‌عامل ایمیدرو با بیان اینکه ارزش سهام شرکتهای معدنی و صنایع معدنی در بازار سهام ۱۴۰۰ هزار میلیارد تومان است، گفت: صندوق بازارگردانی در دو شرکت گل‌گهر و چادرملو تشکیل می‌شود.

خداداد غریب‌پور درباره کمیته پیگیری صندوق بازارگردانی شرکت‌های معدنی و صنایع معدنی، اظهار داشت: این کمیته از نمایندگان ایمیدرو، بورس و شرکت‌های بزرگ تشکیل شده است که در حال رصد بازار هستند و متناسب با وضع بازار، صندوق‌های بازارگردان شرکت‌های بزرگ، بازار را مدیریت می‌کنند.

رئیس هیات‌عامل ایمیدرو افزود: هفته‌ای که این کمیته تشکیل شد، بورس پس از یک ریزش، احیا شد و پس از یک ریزش جدید، دوباره به مدار صعودی بازگشت.وی ادامه داد: اما مسأله‌ای که مهم بوده این است که ما فقط بین ۲۰ تا ۲۵ درصد از بورس را در اختیار داریم و سایر بازارهای سایر صنایع موجود در بورس و شرکت‌های بزرگی که سهامشان در بورس عرضه شده، صندوق بازار گردانی ایجاد کنند.

غریب‌پور تاکید کرد: سایر صنایع هم حتما باید بازار گردانی کنند تا سهامشان در بازار تثبیت شود در این صورت می‌توانیم با همکاری یکدیگر وضع بازار سهام را بهبود ببخشیم.

رئیس هیات‌عامل ایمیدرو ادامه داد: در حال حاضر ۱۴۰۰ هزار میلیارد تومان سهم معدنی و صنایع معدنی در بورس وجود دارد که افزایش یا کاهش آن بستگی به نوسانات بازار خواهد داشت.

غریب‌پور گفت: صندوق بازارگردانی در مس، فولاد مبارکه و فولاد خوزستان وجود داشت اما فعالیتشان نظامند و هدفمند نبود اما هم اکنون با تشکیل کمیته پیگیری صندوق بازارگردانی شرکتهای معدنی و صنایع معدنی، فعالیتشان نظامند شده است.

معاون وزیر صمت افزود: صندوق بازارگردانی در شرکت‌های گل گهر و چادرملو هم در حال تشکیل است.

وی تصریح کرد: ما به دنبال دستکاری در بازار نیستیم؛ بازار باید متناسب با سازوکار خود، روند طبیعی خود را داشته باشد منتهی ما به عنوان شرکت‌های بزرگ وظیفه داریم از حقوق سهامداران خرد دفاع کرده و از ریزش‌های ناگهانی بدون دلیل که منجر به سقوط‌های ناگهانی بازار و زیان سهامداران خرد می شود، جلوگیری کنیم.

معاون وزیر صمت ادامه داد: آینده بازار سرمایه به سازمان بورس و اوراق بهادار و اجرایی کردن دستورالعمل بازارگردانی بستگی دارد.

نیازمندیهای اطلاعات
نیازمندیها تلفنی آگهی می‌پذیرد ۲۲۲۲۵۳۳۳-۰۲۱
شماره نمابر نیازمندیها ۲۲۲۲۴۸۸۶-۲۲۲۲۴۹۶۳

پیامهای شخصی کد ۱۷۰۰

پیامهای شخصی ۲۰ گمشده

مدرک تحصیلی اینجانب مانده زینلی فرزند مسعود به شماره شناسنامه ۰۰۱۷۲۶۰۸۶۸ صادره از تهران در مقطع لیسانس رشته زیست‌شناسی سلولی و مولکولی -بیوتکنولوژی صادره از واحد دانشگاهی با شماره ۲۸۷۲۳۳۳ مفقود و فاقد اعتبار می‌باشد. از یابنده تقاضا می‌شود اصل مدرک را به دانشگاه آزاد اسلامی واحد فلاورجان به نشانی فلاورجان بلوار بسیج بلوار دانشگاه ارسال نماید.

سند کمپانی و شناسنامه مالکیت خودرو وانت پیکان تیپ ۱۶۰۰ مدل ۱۳۸۸ رنگ سفید روغنی شماره موتور ۱۱۴۸۸۰۶۵۹۰۳ شماره شاسی ۰۸۷۶۵۲ شماره پلاک ایران ۵۸- ۱۷۶ ج ۲۶ به‌نام حسن کشت‌ورز مفقود گردیده و فاقد اعتبار است. گناوه: خالقی

برگ کمپانی خودرو هاچ بک جک S5 مدل ۱۳۹۶ به شماره شاسی: NAKSH7V7۱۰HB۱۴۴۲۹۹ به شماره موتور: HFC۴GA۳۱DH۰۰۴۸۵۵۸ مفقود گردیده و فاقد اعتبار می‌باشد.

مژدگانی به یابنده تیبا ۲ مدل ۹۹ سفید شماره پلاک ۴۰ط۸۱۳-۱۷ ایران ۴۰ که در تاریخ ۹۹/۶/۲۱ به سرقت رفته با شماره تلفن ۰۹۱۱۱۵۴۳۷۸۲ تماس و مژدگانی دریافت نماید

برگ سبز سواری سمند LX-EF۷ مدل ۱۳۹۰ به شماره انتظامی ۴۲۴ص۷۶ ایران ۷۹ با شماره موتور ۱۴۷۹۰۰۴۳۵۴۵ و شماره شاسی NAACJ۱JC۱CF۰۵۴۴۰۰ مفقود گردیده و از درجه اعتبار ساقط است. (قزوین)

مفقودی برگ سبز خودرو پژو ۲۰۶ مدل ۱۳۹۷ به شماره شاسی NAAP۰۳EEV۱J۵۷۹۴۶ش موتور ۱۸۲A۰۰۱۷۵۲۹ و شماره پلاک ۱۴ ایران ۲۶ ل ۴۷ به‌نام احسان عیدی‌پور مفقود و فاقد اعتبار می‌باشد.

مفقودی برگ سبز خودرو وانت مزدا ۲۰۰۰ مدل ۱۳۸۹ به شماره شاسی EE۵۵۶۸۵۱ و شماره پلاک ۱۳ ایران ۳۲ ل ۶۲ به‌نام شاپور آثار پاک مفقود و فاقد اعتبار می‌باشد.

مفقودی برگ سبز خودرو سمند LX مدل ۱۳۹۵ به شماره شاسی NAACJ۱JW۰GE۳۱۳۷۵۶ش موتور ۱۴۱H۰۲۰۰۰۴۴ و شماره پلاک ۹۳ ایران ۶ ذص ۲۴ به نام زهرا گندمکار مفقود و فاقد اعتبار می‌باشد.

سند کمپانی و شناسنامه مالکیت خودرو وانت پیکان تیپ ۱۵۱ مدل ۱۳۹۵ به شماره شاسی: NAS۴۵۱۱۰۰G۴۴۸۴۱۳ به شماره پلاک: ۲۰ ایران ۳۱۶ هـ ۶۹ مفقود گردیده و فاقد اعتبار می‌باشد.

سند کمپانی و شناسنامه سبز مالکیت سند خودرو هیوندا سوناتا به ش پلاک ۶۶ ایران ۸۲۴ ص ۱۶ به شاسی KMHEU۴۱FP۷A۳۰۴۴۶۵ به ش موتور G۶DB۶A۷۱۵۰۳۱ به نام علیرضا طاهریان مفقود و فاقد اعتبار است.

برگ سبز سواری پراید جی تی ایکس سفید شیری متالیک مدل ۱۳۸۲ شماره موتور S۱۴۱۲۲۸۲۱۷۴۸۷ و شماره شاسی S۱۴۱۲۲۸۲۱۷۴۸۷ پلاک ۱۱ ص ۹۵۱-۷۳ مالک احمد دلگشا مفقود گردیده از درجه اعتبار ساقط است. لارستان

اینجانب احسان احسانی مالک خودرو سواری سمند مدل ۱۳۹۵ به شماره شاسی: NAAC۹۱CE۵GF۱۰۶۷۶۶ به شماره پلاک: ۶۲۵ هـ ۶۸-۴۳ ایران ۶۲۵ به شماره موتور: ۱۲۴K۰۹۱۳۲۰۸ به علت فقدان اسناد فروش (سند کمپانی) تقاضای رونوشت المثنی اسناد مذکور را دارم.

سند مالکیت و شناسنامه مالکیت خودرو سواری پژو ۴۰۵ به شماره پلاک ۸۳-۹۸۸ ص ۲۲ به‌نام مریم محمدجانی مفقود گردیده و از درجه اعتبار ساقط می‌باشند. (بندرعباس)

استخدام فوری ۱۰ نفر
بازاریاب | کارمندفروش | فروشنده خانم
در بخش اداری بازرگانی
۵م ثابت + پورسانت + ناهار
۴۴۲۰۶۳۹۶

پروانه سبز به شماره های کوتاژ جدول زیر مربوط به گمرک امام خمینی متعلق به شرکت کروز مفقود و از درجه اعتبار ساقط می‌باشد.

شماره کوتاژ	تاریخ
۴۰۴۹۶۱۱	۱۳۹۱/۱۱/۱۵
۴۰۴۹۳۶۷	۱۳۹۱/۱۱/۱۴
۴۰۴۹۳۶۵	۱۳۹۱/۱۱/۱۴

اصل سند و فاکتور فروش خودروی ۸۲۰ لیفان مدل ۹۷ به رنگ مشکی متالیک به شماره موتور LF۴۸۹Q۱۸۰۱۹۰۰۰۵ و شماره شاسی NAKNH۴۶۲۰JB۱۰۶۲۱۰ و شماره شهربانی ایران ۱۵-۳۳۵ س ۱۸ / به نام قربانعلی ترابی سردرودی مفقود گردیده از درجه اعتبار ساقط می‌باشد. (سردرود)

کارت مشخصات و سیله نقلیه، بیمه‌نامه، برگ سند مالکیت خودرو (سبز)، برگ فروش کارخانه، خودرو سواری مگان به شماره انتظامی ۱۲۹ ج ۶۶ ایران ۷۷ به شماره موتور F۴R۷۷۱C۱۳۶۷۳۲ و شماره شاسی NAPLM۰۵۰EA۱۰۳۰۳۸۶ خودرو سواری رنو مگان cc۲۰۰۰-A۲ L۸F۴F۴R متعلق به شرکت آسان پرداخت پرشین، مفقود گردید و از درجه اعتبار ساقط می‌باشد.

مفقودی کلیه مدارک موتور سیکلت کبیر ۲۰۰ به شماره تنه ۲۰۰R۹۵۴۱۹۶۱ و شماره موتور ۰۱۹۸NC۷۱۹۷۱۶۰ پلاک ۷۴۲۹۸ ایران ۶۳۱ مفقود گردیده اعتبار ندارد - نائین

کلیه اسناد و مدارک (به‌غیر از کارت) سواری پژو پارس مدل ۱۳۹۳ پلاک ۸۴ب۶۶۶ ایران ۵۴ موتور ۱۲۴K۰۴۲۸۹۷ شاسی NAAN۰۱CA۸EH۱۲۶۱۷۶ مفقود فاقد اعتبار است.

استخدام شرکت مس کومه صنعت کارشناس بهداشت
شرایط احراز
* جنسیت: مرد
* حداقل دو سال سابقه فعالیت
* دارای مدارک: کارشناسی مهندسی بهداشت حرفه‌ای
* نوع همکاری: تمام وقت
مزایا
ـ حقوق ماهیانه پنج میلیون تومان
ـ بیمه تأمین اجتماعی
ـ ناهار
ـ سرویس از شاهرود به سایت و بالعکس
دفتر مرکزی: تهران خیابان پاسداران بوستان دوم گیلان شرقی بعد از تقاطع عراقی پلاک ۱۲ واحد ۲ و ۲۲۵۰۱۶۸۱-۰۲۱
کارخانه: سمنان کیلومتر ۱۰۰ جاده شاهرود به طرود مجتمع هشتگاه

برگ سبز خودرو سواری مزدا N۳ به شماره شاسی: NAGS۷CC۲۶KC۶۲۸۱۲۵ و شماره موتور: LF۱۱۶۰۸۲۴۵ با شماره پلاک: ۹۳ ایران ۱۲۶ هـ ۵۶ به نام مریم امامی مفقود و از درجه اعتبار ساقط می‌باشد.

برگ سبز کامیون کشنده دانگ فنگ مدل ۲۰۰۵ به شماره انتظامی: ۸۵ ایران ۲۶۲ ع ۱۵ به شماره موتور: ۶۹۱۰۲۶۱۵ و شماره شاسی: LGAGLMYM۷۵۲۰۰۷۶۰۶ به نام محمدرضا شاهوزهی مفقود و از درجه اعتبار ساقط است.

«مفقودی مدارک خودرو» برگ سبز و سند کمپانی و کارت خودروی سواری پراید به شماره پلاک: ایران ۸۹-۳۱۱ ص ۲۱ و شماره موتور: ۶۳۷۷۴۷۷/M۱۳ و شماره شاسی: NAS۴۳۱۱۰۰K۱۰۷۳۶۳۲ مفقود گردیده و از درجه اعتبار ساقط است. «قم»

برگ سبز، شناسنامه مالکیت، سند فروش خودرو سمند LX پلاک ۶۸۱ ص ۴۵ ایران ۴۵ شاسی ۸۴۸۴۲۳۰۸ موتور ۱۲۴۸۳۰۴۴۶۱۹ به‌نام عباس رشیدی، مفقود و از درجه اعتبار ساقط است.

برگ سبز تراکتور کشاورزی ITM رنگ قرمز روغنی مدل ۱۳۹۴ به شماره پلاک ۳۶۶ک۲۳ - ایران ۸۴ و موتور MT۴A۲W۰۷۱۰D و شماره شاسی N۳HKTAD۱CFEQ۱۳۲۴۳ مفقود گردیده از درجه اعتبار ساقط است.

اصل سند کمپانی ام وی ام مدل ۹۲ رنگ قهوه‌ای متالیک پلاک ۵۴۰ب۴۴ ایران ۸۴ شماره موتور MVM۴۷۶FJAD۰۱۲۹۱۸ شاسی NATFBAKD۱D۱۰۰

سودجویی متخلفان و شلوغی نانوایی ها در ارومیه

سرویس شهرستان ها:در پی افزایش قیمت آرد آزاد ، برخی نانوایی های ارومیه بدلیل سودجویی بیشتر اقدام به فروش آرد سهمیه ای در بازار آزاد کرده اند و پخت نان را کاهش داده اند.

به گزارش ایسنا، این کاهش پخت در برخی نانوایی ها سبب ایجاد صف های طولانی خرید نان شده است که در پی این موضوع نظارت ها افزایش و همچنین ساعات کار و میزان آرد سهمیه ای بیشتر شده است اما کمکان مقابل نانوایی ها صف های طولانی وجود دارد و مردم مجبورند برای خرید نان در شرایط بحرانی شیوع کرونا ، ساعت ها معطل بمانند.

برگزاری جشنواره کودکان ماد در همبستگی با فلسطینی ها

کرمانشاه ـ خبرنگار اطلاعات: جشنواره «مسابقات حرکتی کودکان ماد» در روز همبستگی و همدردی با کودکان و نوجوانان فلسطینی به مدت ۲ روز به وسیله کانون ورزشی کودک ماد در باغچه‌مینو کرمانشاه برگزار می‌شد.

رئیس کانون ورزشی کودک ماد درباره برگزاری این جشنواره گفت: جشنواره مسابقات حرکتی کودکان ماد در روز همبستگی و همدردی با کودکان و نوجوانان فلسطینی که نهم مهرماه، سالروز شهادت نوجوان غیور فلسطینی، محمد الدوره را روز همبستگی با کودکان و نوجوانان فلسطینی نامیده‌اند تا یاد و خاطره این مردان کوچک دفاع از سرزمین‌های مقدس گرامی داشته شود در باغچه مینو برگزار کردیم.

بهادر حقیقی افزود: ۱۲ سال پیش در نهم مهر ۱۳۷۹ «محمد الدره» نوجوان ۱۲ ساله فلسطینی هنگامی که پشت پدرخود مخفی شده بود تا از آتش نظامیان صهیونیستی در امان باشد، توسط نظامیان صهیونیست و در حالی که شبکه‌های تلویزیونی آن را فیلمبرداری می‌کردند، حدود ۴۵ دقیقه هدف تیرهای مستقیم قرار گرفت و پدر را زخمی و فرزندش را شهید کردند.

وی با اشاره به روز همبستگی و همدردی با کودکان و نوجوانان فلسطینی افزود: پس از اعلام روز شهادت محمد الدوره به عنوان روز همبستگی با کودکان و نوجوانان فلسطینی از سوی شورای عالی انقلاب فرهنگی، این روز به عنوان نمادی از دادخواهی دانش‌آموزان ایرانی از مستکبران جهان و اعلام همدردی و همبستگی دانش‌آموزان ایرانی و کودکان و نوجوانان مبارز در حالی که شبکه‌های تلویزیونی آن را فیلمبرداری می‌کردند، حدود ۴۵ دقیقه هدف تیرهای مستقیم قرار گرفت و پدر را زخمی و فرزندش را شهید کردند.

وی با اشاره به روز همبستگی خاطره این مردان کوچک دفاع از سرزمین‌های مقدس گرامی داشته شود در باغچه مینو برگزار کردیم.

بهادر حقیقی افزود: ۱۲ سال پیش در نهم مهر ۱۳۷۹ «محمد الدره» نوجوان ۱۲ ساله فلسطینی هنگامی که پشت پدرخود مخفی شده بود تا از آتش نظامیان صهیونیستی در امان باشد، توسط نظامیان صهیونیست و در حالی که شبکه‌های تلویزیونی آن را فیلمبرداری می‌کردند، حدود ۴۵ دقیقه هدف تیرهای مستقیم قرار گرفت و پدر را زخمی و فرزندش را شهید کردند.

وی با اشاره به روز همبستگی

فعالیت ۳۲ کارگاه شناورسازی در هرمزگان

بندرعباس ـ خبرنگار اطلاعات: در ۶ ماهه اول سال جاری به گفته مدیرکل بنادر و دریانوردی هرمزگان، علیرغم همه‌گیری ویروس کرونا و محدودیت‌های متاثر از آن، فرایند ساخت و صدور مجوز تعداد بیش از ۲۰۰ فروند شناور با اخذ مجوز از اداره مرکزی بازرسی و ثبت شناورهای استان هرمزگان آغاز شده؛ که در نوع خود بی‌سابقه است.

علیرضا محمدی کرجی ران از انجام مراحل پایانی ساخت ۳ فروند شناور تفریحی با جنس بدنه فایبرگلاس در یکی از شرکت‌های شناورسازی بخش خصوصی جزیره قشم خبرداد.

وی با اعلام این‌که ۳ فروند شناورهای از ابتدای طراحی و ساخت قالب مادر تا پایان تولید و به آب‌اندازی توسط متخصصان و صنعتگران توانای داخلی و در یکی از شرکت‌های شناورسازی بخش خصوصی جزیره قشم در حال انجام است، اظهارداشت: این شناورهای تفریحی قرار است در جام جهانی پیش رو در کشور قطر مورد بهره‌برداری قرار گیرد.

وی با بیان این‌که کار ساخت نخستین شناور مراحل پایان خود طی می‌کند و بدنه شناور دوم نیز تکمیل و هم‌اکنون در حال نصب عرشه اصلی و سالن مسافری است، اظهارکرد: ظرف یک ماه آینده بدنه شناور سوم نیز از قالب خارج و مراحل تکمیل بخش‌های دیگر آن آغاز خواهد شد. مدیرکل بنادر و دریانوردی هرمزگان، ساخت بدنه شناور از جنس فایبرگلاس را به دلیل هزینه اول کمتر نسبت به چوب و فلز، راحت بودن فرم‌دهی، سرعت بالای تولید و هزینه نگهداری کمتر را از جمله مزیت‌هایی اعلام کرد که در سالیان اخیر در مورد توجه و اقبال سازندگان و شناورداران قرار گرفته است.

محمد کرجی ران با اشاره به کارگاه‌های فعال شناورسازی در سواحل استان هرمزگان اظهارداشت: هم اکنون ۳۲ کارگاه فعال در ساخت انواع شناور با نظارت کارشناسان اداره کل بنادر و دریانوردی هرمزگان مشغول فعالیت هستند و با وجود مزیت‌های داخلی در ساخت شناورها و صادرات آن می‌توان زمینه رونق معیشت جوانان و اشتغالزایی بیشتری را فراهم کرد.

تداوم روند صعودی شیوع کرونا و تمدید محدودیت ها

سرویس شهرستان ها:ادامه روند صعودی شیوع کرونا در اکثر مناطق کشورمان سبب تمدید یا اعمال محدودیت های جدید شده به نحوی که در برخی استان ها استفاده از ماسک هم اجباری شده است.

این روزها با افزایش شمار مبتلایان کرونا و جانباختگان، در اکثر استان ها وضع قرمز اعلام و محدودیت هایی اعمال شده است اما به دلیل کاهش نیافتن آمارها، موضوع تمدید اجرای این محدودیت ها تا پایان این هفته در دستور کار قرار گرفته است.

گزارش خبرنگاران «اطلاعات» از سراسر کشور حاکی است متاسفانه طی یک هفته گذشته به رغم اعلام برخی محدودیت های جدید، همچنان شماری از مردم نسبت به رعایت پروتکل های بهداشتی بی توجهند و البته نظارت دقیق و صحیحی هم از سوی دستگاه های ذیربط انجام نمی شود.

ادامه فعالیت برخی صنوف پرخطر و باشگاه های بدنسازی در استان های مختلف از جمله تهران و اصفهان و برپایی ایستگاه های صلواتی توزیع چای و شربت از جمله مواردی هستند که از بی توجهی مسئولان حکایت دارد.

تمدید محدودیت ها در قزوین

فرماندار قزوین با اشاره به تمدید محدودیت ها، گفت: با توجه به تداوم وضع قرمز کرونا در قزوین و افزایش آمار مبتلایان به این ویروس از شهروندان تقاضا می کنیم بدون استفاده از ماسک از خانه خارج نشوند.

محمد شفیعی با بیان این که توصیه ما به مردم این است که اگر کار غیرضروری و واجب ندارند از خانه شان خارج نشوند، افزود: شهروندان در صورت ضرورت حضور در خارج از خانه و همچنین هنگام حضور در سر کار باید برای مراقبت از سلامت و جان خود و همچنین دیگر شهروندان حتما از ماسک استفاده کنند.

وی افزود: مکان های شلوغ و فضاهای بسته از جمله بازار، نانوایی ها، مطب های پزشکان و تاکسی ها مستعدترین مکان ها برای انتقال و شیوع بیشتر کرونا هست بنابراین از شهروندان قزوینی می خواهیم از حضور در این مکان ها خودداری کنند و یا در صورت حضور حتما فاصله گذاری اجتماعی و رعایت فاصله ۲متری را مورد نظر قرار دهند.

شفیعی با بیان این که گنجایش بیمارستان های قزوین از بیماران کرونایی پر شده است،افزود: به همین دلیل محدودیت های کرونایی تا ۲۵مهر ماه در قزوین تمدید شده اند که شامل الزام به فعالیت مجازی مدارس و دانشگاه ها و سایر مراکز آموزشی و همچنین تعطیلی تالارها،باشگاه های ورزشی، آرایشگاه های زنانه، مراکز تفریحی و ممنوعیت برگزاری هرگونه همایش و مراسم است.

تعطیلی یک هفته ای مدارس یزد

معاون سیاسی، امنیتی و اجتماعی استاندار یزد از تعطیلی یک هفته‌ای مدارس این استان تا پایان این هفته خبر داد.

احمد ترحمی گفت: این تعطیلی بر اساس تصمیم ستاد کرونای استان و برای پیشگیری از ابتلای دانش آموزان به کرونا در پی افزایش شیوع این ویروس اتخاذ شده است و طی این مدت، آموزش دانش آموزان به طور غیر حضوری انجام می شود.

بر اساس آخرین آمار ۳۲۱نفر مشکوک به کرونا در مراکز درمانی استان یزد بستری هستند و به گفته مسئولان ذیربط هر روز شمار بیماران کرونایی بستری شده در بیمارستان افزوده می شود.

الزام به استفاده از ماسک کرمانشاه

رئیس دبیرخانه کارگروه تخصصی سلامت و امنیت غذایی دانشگاه علوم پزشکی کرمانشاه هم با تاکید بر این که در مکان‌های عمومی همه باید از ماسک استفاده کنند، افزود: استفاده از ماسک به ویژه در مراکز تجمعی ضروری‌تر است.

حسین بیگلری با بیان این که ماسک‌هایی که بتواند مانع پرتاب قطرات دستگاه تنفسی شود، برای استفاده مناسب است،تاکید کرد: بی پروایی و عدم استفاده از ماسک در مکان‌های عمومی نوعی بی‌احترامی به حقوق سلامت اجتماعی دیگران است.

وی تاکید کرد: وضع شیوع کرونا در استان کرمانشاه و البته در کل کشور مجدداً به حالت قرمز و بحرانی بازگشته است.

رئیس دبیرخانه کارگروه تخصصی سلامت و امنیت غذایی دانشگاه علوم پزشکی کرمانشاه در ادامه به موضوع واکسن آنفلوآنزا هم اشاره کرد و گفت: امسال تحت تاثیر بیماری کرونا، حساسیت‌ها نسبت به تزریق واکسن آنفلوانزا زیادتر شده اما همه افراد نیاز به این واکسن ندارند.

وی افزود: مردم می‌توانند هر گونه موارد تخلف احتمالی از نظر مقررات بهداشتی را به سامانه متمرکز ۱۹۰بهداشت کشور اطلاع دهند.

همچنین رئیس کمیته اطلاع‌رسانی ستاد مدیریت کرونای دانشگاه علوم پزشکی کرمانشاه گفت: هر سه ساعت یک مرگ کرونایی در این استان ثبت می‌شود.

مهدی محمدی با بیان این که اکنون ۵۰۲بیمار مربوط به کرونا در مراکز درمانی استان بستری هستند،افزود: از ابتدای شروع اپیدمی تاکنون در استان ۱۳هزار و ۸۹۴نفر بستری و ۱۲هزار و ۷۲۸نفر هم بهبود یافته اند.

اعمال محدودیت‌های جدید در بوشهر

دبیر ستاد مبارزه با کرونا در استان بوشهر گفت: با توجه به افزایش شمار بیماران بستری در بخش‌های کرونایی بیمارستان‌های استان بوشهر، اعمال محدودیت یک هفته‌ای در مناطق با وضع قرمز استان بوشهر از امروزتا ۲۵مهرماه به تصویب ستاد استانی مبارزه با کرونا رسید.

سعید کشمیری با اعلام محدودیت یک هفته ای در بوشهر افزود: محدودیت‌های جدید در نامه‌ای توسط مدیرکل پدافند غیر عامل به دستگاه‌هایی اجرایی هم ابلاغ شده که مناطق قرمز استان شامل شهرستان‌های بوشهر، دشتستان، گناوه، دیلم، دشتی و تنگستان است.

وی ادامه داد: بر اساس این محدودیت‌ها،

مدارس، مراکز حوزه علمیه، رستوران، کافی شاپ‌ها، قهوه خانه‌ها و مراکز ورزشی تعطیل می‌شوند.

کشمیری در باره علت افزایش شیوع کرونا در استان بوشهر گفت: این افزایش بیماری ناشی فصل پاییز و شیوع ویروس آنفلوانزا نیست زیرا استان هنوز تحت تاثیر این بیماری قرار نگرفته، بلکه بیشترین علت افزایش ناشی از رفتارهای اجتماعی، شرکت در تجمع‌ها، دورهمی‌ها و رعایت نکردن دستورالعمل‌های بهداشتی است.

تمدید محدودیت های کرونایی در آذربایجان غربی

کمیته امنیتی،اجتماعی و انتظامی ستاد ملی مدیریت بیماری کرونا با تمدید محدودیت های کرونایی به مدت یک هفته دیگر از امروز تا ۲۵مهر ماه در آذربایجان غربی موافقت کرد.

بر این اساس مصادیق محدودیت شامل دانشگاه ها، مدارس، مدارس شبانه روزی، حوزه های علمیه، آموزشگاه های فنی و حرفه ای،مهدهای کودک، زبانسراها و سایر آموزشگاه ها و کتابخانه‌ها، استخرهای سرپوشیده، سینما، تئاتر و مراکز مشابه، موزه و باغ موزه‌ها، تالارهای پذیرایی، آرایشگاه‌های زنانه و سالن های زیبایی، مساجد و مصلی‌ها، مراسم اجتماعی، فرهنگی،مذهبی و همایش ها، باشگاه های ورزشی پُربرخورد از جمله کشتی، کاراته، جودو و موارد مشابه، کافه، قهوه خانه و چایخانه ها، باغ وحش و شهربازی ها، مراکز تفریحی آبی، باشگاه های بدنسازی و برگزاری نماز جمعه می شود.

سفر به مشهد تا اطلاع ثانوی ممنوع است

کلانشهر مشهد همچنان در وضع قرمز شیوع کرونا قرار دارد و متولیان حوزه سلامت سفر به مشهد را تا اطلاع ثانوی ممنوع می‌دانند.

مسئولان دانشگاه علوم پزشکی مشهد در شرایط فعلی از زائران و مسافران تقاضا دارند از هرگونه سفر به کلانشهر مشهد و خراسان رضوی پرهیز کنند، چرا که هرگونه تجمع خطر گسترش ویروس کووید ۱۹را به دنبال دارد و شرایط را بحرانی خواهد کرد.

بر همین اساس و طبق مصوبه ستاد استانی مبارزه با کرونا در خراسان رضوی، هرگونه پیاده‌روی به سوی شهر مشهد در دهه پایانی صفر ممنوع است.

سخنگوی ستاد پیشگیری و مقابله با ویروس کرونا در استان خراسان رضوی گفت: این استان اکنون در شرایط بسیار حساسی از نظر شیوع کرونا و همزمانی آن با بیماری فصلی آنفلوانزا قرار گرفته است.

دکتر محمدحسین بحرینی افزود: شمار بیماران بستری شده مبتلا به کووید ۱۹و مرگ ناشی از ابتلا به این بیماری در مشهد و دیگر مناطق این استان دوباره روند صعودی پیدا کرده است.

وی از زائران بارگاه ملکوتی حضرت امام رضا (ع) خواست عزاداری‌ها و سوگواری‌های ایام محرم و صفر امسال را در شهرهای خود برگزار کنند و از سفر به مشهد و خراسان رضوی بپرهیزند.

تعطیلی مدارس و دانشگاه های سمنان

سخنگو و جانشین ستاد مدیریت مقابله با کرونا در استان سمنان گفت : تا پایان هفته حضور دانش آموزان ، معلمان و کادر اجرایی مدارس در تمامی مراکز آموزشی استان ممنوع و آموزش دروس توسط معلمان صرفا از طریق فضای مجازی و بدون حضور در مدارس است.

حبیب الله خجسته پور با اشاره به آخرین تصمیمات ستاد استانی مدیریت مقابله با کرونا اظهار داشت: شیوع کرونا در استان سمنان با شیب تندی در حال افزایش است ، لذا بر این اساس ستاد استانی مدیریت مقابله با کرونا پیشنهادتی را به ستاد ملی ارائه کرد که بر این اساس محدودیت های جدید کرونایی از امروز تا ۲۵مهرماه به مدت یک هفته در سراسر استان اجرا می شود.

وی گفت: بر اساس تائیدیه ستاد ملی مدیریت مقابله با کرونا تمامی مدارس، دانشگاه ها، حوزه های علمیه، آموزشگاه های فنی و حرفه ای، زبانسراها و سایر آموزشگاه ها و کتابخانه ها در این هفته تعطیل هستند و حق آموزش حضوری را نخواهند داشت.

خجسته پور با اشاره به فعالیت مراکز آموزشی و مدارس اضافه کرد: در طی هفته آینده حضور دانش آموزان ،دانشجویان ، معلمان، اساتید دانشگاه ها و کادر اجرایی در تمامی مراکز آموزشی استان ممنوع بوده و آموزش دروس توسط معلمین و مدرسین صرفا از طریق مجازی و بدون حضور در مدارس و دانشگاه ها است. وی تاکید کرد: همچنین فعالیت سینماها، سالن های تئاتر و مراکز مشابه و موزه ها و باغ موزه ها، تالارهای پذیرایی، آرایشگاه های زنانه و سالن های زیبایی تعطیل هستند و نمازهای جماعت مساجد و نماز جمعه هم در هیچ یک از شهرستان های استان برگزار نخواهد شد.

ارزش کالاهای صادراتی گلستان از ۴۷میلیون دلار فراتر رفت

گرگان – خبرنگار اطلاعات : مدیر کل گمرکات گلستان با اشاره به عدم ترانزیت کالا به علت شیوع ویروس کرونا از اسفند ۹۸تا سوم تیرامسال گفت: تا پایان شهریور امسال ۷۲میلیون تن انواع کالای صادراتی استان گلستان به ارزش ۴۷میلیون ۴۰۰هزار دلار از گمرکات کشور به مقصد کشور های ترکمنستان، عراق، افغانستان و قزاقستان صادر شده است.

سید ابراهیم حسینی افزود : لبنیات، پلی استایرن و رب گوجه‌فرنگی در صدر کالاهای صادراتی گلستان به مقصد طرف های تجارتی بوده اند.

وی گفت : طی این مدت ۴میلیون تن کالا به ارزش ۱۰میلیون و ۶۰۰هزار دلار از کشورهای ترکمنستان، ترکیه و چین از طریق گمرک مرزی اینچه برون وارد کشور شده است.

افزایش پوشش گیاهی با اجرای آبخیزداری

مدیرکل منابع طبیعی و آبخیزداری استان گلستان در دیدار از حوضه آبخیز قویجق در شهرستان کلاله گفت : پروژه های آبخیزداری در افزایش پوشش گیاهی و جلوگیری از مخاطرات و کاهش خسارات ناشی از سیل ها نقش بسیار تعیین کننده ای دارند.

ابوطالب قزل سفلو افزود : اجرای پروژه آبخیزداری در جهت توسعه پایدار و حفاظت از منابع آبی در برخی از حوزه های آبخیز الزامی است و علاوه بر مهار سیل های فصلی، در کنترل گالی های منطقه هم بسیار تاثیرگذار است .

به گفته وی اعتبار اجرای این پروژه ها در شهرستان کلاله حدود ۱۷میلیارد و ۷۰۰میلیون تومان از محل صندوق توسعه ملی است.

سند راهبردی هوشمندسازی زرین‌شهر تهیه شد

زرین شهر– خبرنگار اطلاعات: شهردار زرین شهر گفت: شهرداری زرین‌شهر گام‌های نخست دستیابی به شهرداری الکترونیک را با تهیه سند راهبردی و همچنین تامین زیرساخت‌های موردنیاز این پروژه ارگذار با صرف اعتباری بالغ بر ۱۰میلیارد ریال برداشته است.

میثم محمدی با بیان این که امروزه شهرداری‌ها از لحاظ مدیریتی در برنامه ریزی با شرایط جدیدی روبرو هستند که قطعاً ادامه خدمت‌رسانی به شهروندان با استفاده از روش‌های سنتی امکان‌پذیر نخواهد بود، افزود: شهرداری زرین‌شهر در جهت ارائه خدمات شایسته به شهروندان دنبال یافتن راه حل مناسب در جهت برنامه‌ریزی مناسب با دقت و سرعت بیشتر در انجام امور محوله به شهرداری است و بر همین اساس حرکت به سمت تحقق سیاست‌های شهر هوشمند در دستور کار قرار گرفت.

شهردار زرین‌شهر با بیان این که سال ۱۳۹۳ پروژه هوشمندسازی شهرداری زرین‌شهر آغاز اما به دلیل مشکلات اقتصادی اجرای این پروژه متوقف شد، تاکید کرد:شهرداری زرین‌شهر گام‌های نخست دستیابی به شهرداری‌الکترونیک را با تهیه سند راهبردی و همچنین تأمین زیرساخت‌های موردنیاز این پروژه ارگذار با صرف اعتباری بالغ بر ۱۰میلیارد ریال برداشت.

محمدی ادامه داد: این اعتبار شامل تهیه سروراهای اطلاعاتی، ایجاد زیرساخت‌های شبکه‌های ارتباطی، تهیه پویی‌اس و سوئیچ، خرید کابل و تجهیزات مورد نیاز است.

وی با بیان این که ارائه خدمات شهرداری بر بسترهای الکترونیکی میزان رضایتمندی شهروندان را افزایش خواهد داد، تاکید کرد: با توجه به پیدایش گروه‌های استارت‌آپ و تأثیرات مثبت آنها بر روند تولید و نوآوری در تلاش هستیم از این ظرفیت هم در شهرداری زرین‌شهر بهره مند شویم.

۵۳هزارمیلیارد ریال حجم سرمایه‌گذاری گردشگری در آذربایجان‌شرقی

تبریز- خبرنگار اطلاعات:مدیرکل میراث فرهنگی، گردشگری و صنایع‌دستی آذربایجان شرقی از ۵۳ هزار و ۹۹۹ میلیارد ریال سرمایه‌گذاری گردشگری بخش خصوصی طی یک سال اخیر در استان خبر داد.

احمد حمزه‌زاده با اشاره به راهکارهای توسعه گردشگری در استان اظهار داشت: پارسال و در ۶ ماهه نخست امسال شاهد افزایش حجم سرمایه‌گذاری‌ها در حوزه گردشگری بوده‌ایم.

وی با اشاره به میزان پروژه‌های در حال ساخت و حجم سرمایه‌گذاری آنها افزود: ۸۷ پروژه با حجم سرمایه‌گذاری بالغ بر ۵۳ هزار و ۹۹۹ میلیارد ریال در استان توسط بخش خصوصی در حال اجراست.

مدیرکل میراث فرهنگی، گردشگری و صنایع‌دستی آذربایجان‌شرقی همچنین گفت: با توجه به اهمیت فعالیت تأسیسات گردشگری حرفه‌ای در توسعه صنعت گردشگری، ۲۰ مورد مجوز فعالیت تأسیسات گردشگری اعم از هتل، هتل آپارتمان و بومگردی صادر شده است.

آگهی تغییرات
شرکت کارخانجات مخابراتی ایران شرکت سهامی عام
به شماره ثبت ۴۴۲۴۸ و شناسه ملی ۱۰۵۳۰۰۰۶۶۶۷
به استناد صورتجلسه هیئت مدیره مورخ ۱۳۹۹/۰۲/۳۱ ونامه شماره ۱۰۲۰۶۰ مورخ ۱۳۹۹/۰۴/۳۰ ۹۰ ۹۰ ۹

بهشت پرندگان مهاباد؛ میزبان ۹ هزار قطعه پرنده مهاجر

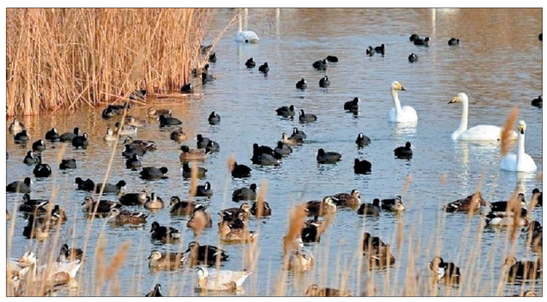

سرویس شهرستان‌ها: تالاب بین‌المللی «کانی‌برازان» مهاباد میزبان بیش از ۹ هزار قطعه پرنده مهاجر آبزی و کنارآبزی است.

رییس اداره حفاظت محیط زیست مهاباد گفت: با آغاز فصل پاییز هزاران قطعه پرنده مهاجر شامل ۸ هزار قطعه خوتکا، ۶۰۰قطعه اردک سرسبز و ۴۰۰ قطعه اردک نوک‌پهن وارد تالاب بین‌المللی کانی‌برازان شدند.

فاروق سخنور افزود: پرندگان مهاجر در ادامه مسیر کوچ خود از شمال به جنوب، مدتی را در این تالاب به استراحت و تغذیه می‌پردازند و با کاهش دما در این منطقه، کوچ خود را به مناطق گرمتر ادامه می‌دهند. تالاب بین‌المللی «کانی‌برازان» به دلیل تنوع غذایی و وضعیت و امنیت مناسب، به یکی از استراحتگاه‌ها و زیستگاه‌های مهم پرندگان در شمال غرب کشور بدل شده است که همه‌ساله پذیرای شمار زیادی از انواع پرندگان مهاجر آبزی و کنارآبزی است که در مسیر پرواز خود وارد این تالاب می‌شوند.

سخنور گفت: مدت حضور پرندگان مهاجر در تالاب کانی‌برازان متفاوت است، برخی از گونه‌های پرندگان زودتر و برخی دیگر دیرتر این تالاب را ترک می‌کنند و بعضی نیز زمستان خود را در دیگر تالاب‌های منطقه می‌گذرانند. وی از اهالی روستاهای اطراف این تالاب بین‌المللی خواست برای حفاظت بیشتر از این مهمانان پاییزی تالاب، هر گونه ورود افراد متفرقه به نزدیکی تالاب را به محیطبانان مستقر در سایت پرنده‌نگری کانی‌برازان گزارش دهند. رییس اداره حفاظت محیط زیست مهاباد گفت: هم‌اکنون هزاران قطعه پرنده آبزی و کنارآبزی از جمله چنگر، اردک بلوطی، حواصیل خاکستری، پرستوی دریایی، اردک مرمری، باکلان کوچک، پلیکان سفید، چوب‌پا، کشم بزرگ و عروس غاز اشاره کرد. در میان این پرندگان انواع نادری چون خروس کولی دم‌سفید، اردک سرسفید و اردک مرمری نیز که در فهرست پرندگان در خطر انقراض هستند نیز دیده می‌شود که تاکنون در کمتر تالابی از کشور مشاهده شده است.در شهرستان مهاباد علاوه بر تالاب بین‌المللی «کانی‌برازان»، تالاب‌های دایمی حسن‌خان و قویی‌باباعلی و تالاب‌های فصلی دیگری از جمله گروس، داشخانه و قرقشلاق نیز وجود دارد.

برگزاری سوگواره اربعین حسینی از راه دور در سراسر کشور

سرویس خبر: امسال مسیرحضور درمحضرضریح شش گوشه امام حسین (ع) وبین الحرمین خالی از زائران ایرانی بود، اما زائرانی که در غم فراق و دوری از طریق الحسین مـی‌سوختند ، دلهایشان را از راه دور به ضریح سیدالشهدا (ع) دخیل بستند و درسراسرایران زیارت اربعین خواندند و دعا کردند با رفع ویروس کرونا ، سال آینده هر چه باشکوه تر به زیارت شهید کربلا بروند.

مشهدالرضا در اربعین سرور و سالار شهیدان حضرت اباعبدالله الحسین (ع) سیاهپوش و سوگوار بود. این شهر مقدس در سوگ چهلمین روز شهادت حسین بن علی(ع) سراسر حزن و ماتم بود و جامانـدگان اربعین در غم فراق کربلا گریستند و با حضور در حرم رضوی عقده دل گشودند.

مراسم اربعین حسینی با حال و هوایی متفاوت برگزار شد و عزاداران با رعایت شیوه نامه های بهداشتی و فاصله گذاری اجتماعی در صحن جامـع حرم مطهر رضوی حضور یافتند و همنوا با زائران حسینی در کربلا زیارت اربعین را زمزمه کردند.

پس از قرائت زیارت اربعین، آیت الله سیداحمد علم الهدی امام جمعه مشهد در سخنانی در صحن جامع رضوی گفت: هدف امام حسین (ع) در قیام عاشورا مقابله با جهالت و گمراهی آشکار زمان بود.

وی با بیـان این که افرادی کـه دنیا آنان را فریب داده بود در مقابل امام حسین(ع) ایستادند،تاکید کرد: گروه دومی که به مقابله با امام حسین(ع) بر آمدند جریان فرصت طلب اهل نفاق و استکبار آن روزگار بود که از جهالت مردم استفاده کرد و فرزند پیامبر اسلام(ص) را به شهادت رساند.

علم الهدی با بیان این که زیارت اربعین معیار شناخت ارزش‌های اجتماعی است،تاکید کرد: امروز گروه‌های استکباری و منافق بسیاری هستند که تلاش می‌کنند جامعه را فریب و دنیا طلبی را گسترش دهند. وقتی مردم دنیا طلب شوند زمینه حاکم شدن استکبار و طاغوت در یـاران با وفایش غـرق در عزا و ماتم بود.

دلدادگان‌حسینی‌درمتفاوت‌ترین اربعین قرن، بـا قرائت خانوادگی زیارت اربعین در خانه ها، عشق و ارادت بی پایان خود را به سید الشهداء نشان دادند.

هیئـات مذهبی قم هم که در سال‌های گذشته با ایجاد موکب در مرزهای ایران و عراق و در مسیر پیاده روی اربعین حسینی به زائران خدمت‌رسـانی می‌کردند امسال با تهیه بسته‌های معیشتی به کمک نیازمندان در طرح مواسات و همدلی شتافتند.

تعـدادی از این هیات ها هم با پخت غذا مطابق دستورالعمل‌های بهداشتی، آن را میان بیماران و کادر درمانی بیمارستان‌های استان توزیع کردند. شماری از پزشکان بسیجی اسـتان هم با حضور در خانه افراد آسیب دیده از کرونا، آن‌ها را به طور رایگان ویزیت کردند.

تشییع شهدای تازه تفحص شده دفاع مقدس

پیکر های شهدای تازه تفحص شـده دفاع مقدس با حضور مردم در روز اربعین تشییع و به خاک سپرده شد.

پیکر شهید سید جلال هاشمی که سال ۶۲در منطقه عملیاتی جزیره مجنون و در عملیات خیبر به فیض شهادت نائل آمده بود پس از گذشت ۳۷سال شناسایی و در الیگودرز تشییع شـد. این شهید پس از تشییع در الیگودرز در روستای دوزان زادگاهش به خاک سپرده شد.

همچنین پیکر محمدرضا قانعی از شهدای عملیات والفجر یک در منطقه پورسـینا مشهد تشییع و به زادگاهش در شهرسـتان برذسکن بدرقه شد.

خبـر دیگر این که همزمان با اربعین حسینی، مراسم تشییع شهید طلبه لال بخش شهلی بر در «بزمان» برگزار شـد و مـردم این دیار بار دیگر با آرمان های شـهدا تجدید میثاق کردند.

شهید طلبه لال بخش شهلی بـر در منطقه عملیاتی مهران و در عملیات والفجر ۳به شهادت رسید و پس از ۳۷سال به وطن بازگشت.

محمد علی ربوشه همرزم شهید طلبه لال بخش شـهلی بر ، گفت: عشق به شهادت از همان روزهای اول در روحیه شهید طلبه مشاهده می شد به طوری که در روز اعزام به دلیل سن کم چند دفعه مانع حضورش درجبهه شدند اما این طلبه شهید با تلاش فراوان و علاقه به حضور در جنگ توانست خود را به خط مقدم جبهه برساند که در عملیات والفجر ۳به فیض شهادت نائل آمد.

مادر شـهید طلبه هم در این مراسـم ضمن ابراز خوشحالی از ورود فرزند شهیدش گفت: ۳۷سال چشم انتظار این لحظه ای بودم و خدا را شاکرم که فرزندم سبب سربلندی میهن شده است.

خواهر شهید لال بخش شهلی هم با بیان خاطره ای از این شـهید بزرگوار گفت: برادر شـهیدم جان خود را برای انقلاب اسـلامی فدا کرد تا امروز ما در آسایش و آرامش زندگی کنیم. همه ما موظفیم راه این شهید را ادامه دهیم تا شاهد پیروزی انقلاب اسـلامی در همه عرصه ها باشیم.

جامعه فراهم خواهد شد.

درایـن مراسـم ، مداحان و ذاکران اهل‌بیت(ع)، به نوحه‌خوانی و عزاداری می‌پردازند.

همچنین شهر مقدس قم در روز اربعین سـید و سالار شهیدان حضرت ابا عبدالله الحسـین (ع) و یاران با وفایش غـرق در عزا و ماتم بود.

دلدادگان‌حسینی‌درمتفاوت‌ترین اربعین قرن، بـا قرائت خانوادگی زیارت اربعین در خانه ها، عشـق و ارادت بی پایان خود را به سـید الشهداء نشان دادند.

هیئـات مذهبی قم هم که در سال‌های گذشته با ایجاد موکب در مرزهای ایران و عراق و در مسـیر پیاده روی اربعین حسینی به زائران خدمت‌رسـانی می‌کردند امسال با تهیه بسـته‌های معیشتی به کمک نیازمندان در طرح مواسات و همدلی شتافتند.

تعـدادی از این هیات ها هم با پخت غذا مطابق دستورالعمل‌های بهداشتی، آن را میان بیماران و کادر درمانی بیمارستان‌های استان توزیع کردند. شماری از پزشکان بسیجی اسـتان هم با حضور در خانه افراد آسیب دیده از کرونا، آن‌ها را به طور رایگان ویزیت کردند.

تشییع شهدای تازه تفحص شده دفاع مقدس

پیکر های شهدای تازه تفحص شـده دفاع مقدس با حضور مردم در روز اربعین تشییع و به خاک سپرده شد.

پیکر شهید سید جلال هاشمی که سال ۶۲در منطقه عملیاتی جزیره مجنون و در عملیات خیبر به فیض شهادت نائل آمده بود پس از گذشت ۳۷سال شناسایی و در الیگودرز تشییع شـد. این شهید پس از تشییع در الیگودرز در روستای دوزان زادگاهش به خاک سپرده شد.

همچنین پیکر محمدرضا قانعی از شهدای عملیات والفجر یک در منطقه پورسـینا مشهد تشییع و به زادگاهش در شهرسـتان برذسکن بدرقه شد.

خبـر دیگر این که همزمان با اربعین حسینی، مراسم تشییع شهید طلبه لال بخش شهلی بر در «بزمان» برگزار شـد و مـردم این دیار بار دیگر با آرمان های شـهدا تجدید میثاق کردند.

شهید طلبه لال بخش شهلی بـر در منطقه عملیاتی مهران و در عملیات والفجر ۳به شهادت رسید و پس از ۳۷سال به وطن بازگشت.

محمد علی ربوشه همرزم شهید طلبه لال بخش شـهلی بر ، گفت: عشق به شهادت از همان روزهای اول در روحیه شهید طلبه مشاهده می شد به طوری که در روز اعزام به دلیل سن کم چند دفعه مانع حضورش درجبهه شدند اما این طلبه شهید با تلاش فراوان و علاقه به حضور در جنگ توانست خود را به خط مقدم جبهه برساند که در عملیات والفجر ۳به فیض شهادت نائل آمد.

مادر شـهید طلبه هم در این مراسـم ضمن ابراز خوشحالی از ورود فرزند شهیدش گفت: ۳۷سال چشم انتظار این لحظه ای بودم و خدا را شاکرم که فرزندم سبب سربلندی میهن شده است.

خواهر شهید لال بخش شهلی هم با بیان خاطره ای از این شـهید بزرگوار گفت: برادر شـهیدم جان خود را برای انقلاب اسـلامی فدا کرد تا امروز ما در آسایش و آرامش زندگی کنیم. همه ما موظفیم راه این شهید را ادامه دهیم تا شاهد پیروزی انقلاب اسـلامی در همه عرصه ها باشیم.

همچنین پیکر محمدرضا قانعی

واکسیناسیون بیش از یک میلیون و ۲۰۰ هزار قطعه طیور بومی در استان یزد

یزد ـ خبرنگار اطلاعات: مدیرکل دامپزشکی استان یزد با اشاره به اهمیت توجه به پیشگیری از انتقال بیماری‌های مشترک دام و انسان گفت: بیش از یک میلیون و ۲۰۰ هزار قطعه طیور بومی در فاز اول در اسـتان یزد واکسیناسـیون شده‌اند.

علی فاتحی‌نیا در جمع خبرنگاران ضمن گرامیداشت هفته دامپزشکی افزود: رسالت بالای ما سلامت جامعه و سلامت انسان است.

وی ادامه داد: در حال حاضر جمعیت دامی استان یزد در جمعیت دام‌های سنگین ۱۱۰ هزار و ۸۸۵ راس، دام‌های سبک ۸۰۲ هزار و ۴۴۸ راس و در تعداد شترها ۱۴۹۶۹ نفر و تعداد سگ‌های صاحب دار نیز ۸ هزار قلاده است.

فاتحی‌نیا گفت: در ۶ ماه امسـال آنفولانزای فوق حاد پرندگان یکی از دغدغه‌های ما است که خوشبختانه تاکنون نداشتیم، در حوزه قرنطینه نیز ۹۴۴ هزار کیلو گرم صادرات پنجه مرغ به ویتنام، ۲۵ تن پودر آب پنیر به پاکستان و ۵۶۶ تن تخم‌مرغ خوراکی و ۲۳ تن دنبه گوسفندی به عراق انجام شده است.

وی گفـت: بیـش از ۲۴۰ واحد دامداری که اقدام به نگهداری غیر مجاز دام می‌کردند پلمب شدند. نجفی بیان کرد: از مهر سال گذشته تاکنون ۱۵۲۴ پروانه بهداشتی صادر شده است که به دلیل کرونا در اسفند و فروردین مقداری ریزش داشته است. وی افزود: در سال ۹۸ بر اساس ابلاغیه صدور گواهی بهداشتی اماکن روستایی به ما واگذار شده که از آبان ماه گذشته ۸۱۲ فقره مجوز صادر شده است که بیشترین پروانه‌ها مربوط به دام‌های سبک و گاو و گوسفند بوده است و آمار صدور پروانه‌ها در شهرستان تفت بیشترین صدور و بافق و بهاباد نیز کمترین صدور را داشته‌اند.

نصب دومین راکتور پتروشیمی بدر شرق در منطقه آزاد چابهار

زاهـدان – خبرنگار اطلاعات: دومین راکتور شرکت پتروشیمی بدرشرق از پلنت‌های پتروشیمی نگیـن مکران منطقـه آزاد چابهار به وزن ۳۶۰ تن نصب شد.

علیرضـا منیری ابیانه، مدیر عامل شـرکت پتروشـیمی مکران در حاشیه نصب این راکتور در گفتگو با خبرنگاران اظهارداشت: با مونتاژ، حمل و نصب سایر تجهیزات مجتمع پتروشیمی در آینده‌ای نزدیک تولید مواد پتروشیمی به صورت صنعتی آغاز می‌شود و تولیدات آن به چرخه تجاری در بازارهای مصرف داخلی و خارجی خواهد پیوست.

وی با اشـاره به اینکه پتروشـیمی بدر شرق به‌عنوان یکی‌از سایت‌های تولید متانول فاز نخست مجتمع پتروشـیمی چابهار است، خاطرنشان کرد: پتروشیمی مکران وظیفه تامین زیرساخت‌ها، تامین خوراک، احداث کریدور انتقال محصول به پایانه‌های صادراتی مسـتقر در پس‌کرانه بندر شهید بهشتی و انجام خدمات غیرصنعتی را به عهده دارد.

منیری ابیانه با بیان اینکه وزارت دفاع در سال ۹۱ طی تفاهمی با وزارت نفت مسـئولیت توسعه صنایع پتروشیمی در سواحل مکران (چابهار) را به عهده گرفته است، افزود: شهرک پتروشیمی مکران در محدوده منطقه آزاد چابهار در زمینی به گسـتره حدود یکهزار و ۲۰۰ هکتار برای ایجاد زیرساخت‌ها، تامین یوتیلیتی و آماده سـازی قطعات زمین برای واگذاری به سـرمایه گذاران در اختیار این شرکت قرار گرفت.

وی اخذ مجوز زیست محیطی ساخت ۷ واحد پتروشیمی با ظرفیت تولید هشت و نیم میلیون تن در سال و موافقت وزیر نفت با اختصاص ۳۰ میلیون مترمکعب گاز طبیعی متان برای خوراک این واحدها را از اقدامات انجام شـده در شهـرک پتروشیمی مکران عنوان کرد و گفت: ۲۰ هکتار زمین در بندر شهید بهشتی چابهار در فاصله حدود ۲۰ کیلومتری شهرک پتروشـیمی مکران برای احداث مخازن و پایانه اختصاصی محصولات تولیدی به صورت اجاره ۲۰ سـاله استحصال شده که در حال پیگیری برای افزایش آن به ۴۰ هکتار است.

چهارمین مرز مشترک ایران و افغانستان بزودی بازگشایی می‌شود

سرویس شهرستان‌ها: مرز یزدان به‌عنوان چهارمین مرز مشترک ایران و افغانستان به زودی بازگشایی خواهد شد.

استاندار خراسان‌جنوبی به ۳ مرز رسمی مشترک ایران و افغانستان شامل میلک در مرز سیستان‌وبلوچستان، ماهیدوز در خراسان‌جنوبی و دوغارون در مرز خراسان رضوی اشاره کرد و گفت: جمهوری اسلامی به دنبال بازگشایی چهارمین مرز مشترک با کشور افغانستان است که اخیراجرای آن در کمیسیون مشترک ایران و افغانستان به ریاست وزیر نیرو تصویب شده است.

معتمدیان به مرز یزدان به عنوان یکی از مهمترین و قدیمی‌ترین مرزهای خراسان‌جنوبی اشاره کرد و افزود: مرز یزدان در مقابل استان هرات قرار دارد و در سال‌های گذشته به عنوان یکی از مراکز تجاری فعال در سطح کشور فعالیت داشته است که به دلایلی تعطیل شده بود و قرار است مرز سه آینده وزیر نیرو به کابل، در قالب کمیسیون مشترک ایران و افغانستان بازگشایی شود.

اسـتاندار خراسان‌جنوبی گفت: با بازگشایی این مرز شاهد تحولات چشمگیری در منطقه خواهیم بود.

صرف اعتبار ۱۷ هزار میلیارد ریالی برای طرح های آب در خدا آفرین

مدیرعامـل آب منطقه ای آذربایجان شـرقی گفت: تاکنون ۱۷هزار و ۸۶۰میلیارد ریال برای ساخت سد «قیزقلعه سی» و شبکه پایاب سد خدا آفرین هزینه شده است.

یوسـف غفارزاده افزود: سـد قیزقلعه سی از نوع خاکی با هسته رسی و هدف از اجرای آن تامین آب شبکه خداآفرین و تولید برق ۱۳۵گیگا وات ساعت در سال است. وی ادامه داد: طول تاج این سد ۳۴۳متر، ارتفاع از روی پی ۳۷متر، حجم مخزن آن ۶۲میلیون مترمکعب و حجم بدنه سد ۲/۳میلیون مترمکعب است وشبکه پایاب سد خداآفرین هم آب زراعی ۱۲هزار هکتار از اراضی توسعه را تامین می کند. غفارزاده تاکید کرد: ساخت این سد در سال ۱۳۸۵آغاز شـده و به ۹۰درصد پیشـرفت فیزیکی رسیده است که پیش بینی می شود سال آینده به بهره برداری برسد. مدیرعامل آب منطقه ای آذربایجان شـرقی افزود: طرح شبکه پایاب سـد خداآفرین هم به ۹۸درصد پیشرفت فیزیکی رسیده است که در صورت تخصیص اعتبار این سد هم سال آینده به بهره برداری خواهد رسید.

وی پیش بینی کرد با بهره برداری کامل از شبکه پایاب خداآفرین برای بیش از ۱۰هزار نفر به طور مستقیم فرصت شغلی ایجاد شود.

امکان مشاهده ریز کارکرد تلفن‌های ثابت در خراسان شمالی

بجنورد ـ خبرنگار اطلاعات: مدیر مخابرات منطقه خراسان شمالی با اشاره به امکان مشاهده ریزکارکرد قبوض تلفن ثابت در وب سایت شرکت اظهار داشت: به منظور ساده سازی فرایندهای غیرحضوری، امکان دسترسی به ریز کارکرد و جزئیات قبوض برای مشتریان به صورت لحظه‌ای از طریق وب سایت شرکت مخابرات ایران در بخش «مخابرات من» فراهم شده است. هاشمی تأکید کرد: مشتریان برای استفاده از این بخش ابتدا باید در قسمت «مخابرات من» در وب سایت شرکت مخابرات ایران به آدرس www.tci.ir ثبت نام کنند و سـپس از امکانات مختلف منوی «مخابرات من» در وب سایت از جمله مشاهده ریزکارکرد قبوض خود بهره‌مند شوند. وی خاطر نشان کرد: خدمات تلفن ثابت (سرویس‌های ویژه شامل انتظار مکالمه، مکالمه کنفرانسی، شماره‌گیری سریع، قطع و وصل تلفن، درخواست تغییر آدرس مکاتبات، باز و بسته کردن صفر دوم، درخواست کشف مزاحم، اعلام و عدم اعلام به ۱۱۸)، سرویس‌های ارزش افزوده، تاریخچه پرداخت قبض، درخواست ریزمکالمات، خلاصه کارکرد و مدیریت درخواست‌های اینترنت نیز از امکانات در اختیار مشتریان و مخاطبان با استفاده از درگاه «مخابرات من» است.

دستگیری عاملان قدرت نمایی در گرگان

گـرگان ـ خبرنـگار اطلاعات: ۴ نفر از افرادی که با قدرت‌نمایی در شهر گرگان موجب رعب و وحشت مردم شده بودند، شناسایی و دستگیر شدند.

حجت‌الاسـلام سیدرضا سیدحسینی دادستان مرکز استان گلستان گفت: متهم اصلی به همراه ۳ نفر از زیردستان با قمه‌کشی و قدرت‌نمایی در خیابان‌های گرگان یک نفر را مجروح و برای مردم مزاحمت ایجاد کرده بودند. وی افزود: متهم اصلی این پرونده در صفحه مجازی خود در یکی از شبکه‌های اجتماعی هم ویدئوهایی از اعمال غیرقانونی خود به اشتراک می‌گذاشت. سیدحسینی افزود: این افراد با همکاری اداره عملیات پلیس اطلاعات استان شناسایی و دستگیر شدند.

نبض تهران با برق می‌زند
بهینه مصرف کنیم

آگهی مناقصه عمومی دو مرحله ای (نوبت اول)

شرکت توزیع نیروی برق تهران بزرگ در نظر دارد نسبت به خریدانواع فیوز کاردی و انواع مقفل حرارتی کابل فشارضعیف مورد نیاز خود از تولیدکنندگان داخلی واجد شرایط پس از ارزیابی کیفی اقدام نماید.
شرح مختصری از کالا(نوع، کمیت و کیفیت کالا):

شرح	خرید انواع فیوز کاردی	خرید انواع مقفل حرارتی کابل فشارضعیف
شماره مناقصه	شماره سامانه ستاد ۲۰۹۹۰۹۲۷۳۴۰۰۰۰۰۸ شماره مرجع ۹۹۱۰۱۰۵۰۳ (تجدید مناقصه)	شماره سامانه ستاد ۲۰۹۹۰۹۲۷۳۴۰۰۰۰۰۹ شماره مرجع ۹۹۱۰۱۰۵۰۱۲ (تجدید مناقصه)
تعداد	۲۷۶۰۰	۴۰۱۰
واحد	عدد	عدد
مبلغ ضمانت نامه (ریال)	۶۲۷,۰۰۰,۰۰۰	۶۶۳,۰۰۰,۰۰۰
مهلت فروش اسناد	از روز یکشنبه تاریخ ۱۳۹۹/۰۷/۲۰ لغایت روز پنج شنبه تاریخ ۱۳۹۹/۰۷/۲۴	
مهلت تحویل اسناد مناقصه به دستگاه مناقصه گزار	تا ساعت ۱۴ روز شنبه تاریخ ۱۳۹۹/۰۸/۱۰	
تاریخ بازگشایی	ساعت ۱۱ روز دوشنبه تاریخ ۱۳۹۹/۰۸/۱۲	ساعت ۱۲ روز دوشنبه تاریخ ۱۳۹۹/۰۸/۱۲
صلاحیت و گواهینامه لازم	۱-مناقصه گر می‌بایست دارای گواهی تایپ تست به همراه گواهی ظرفیت تولید سالیانه را ارائه دهد. ۲-مناقصه گر می‌بایست دارای گواهی تایپ تست وگزارش کامل انجام آزمونها از آزمایشگاههای مرجع در خصوص انواع فیوز کاردی باشد.	مناقصه گر می‌بایست دارای گواهی تایپ تست و گزارش کامل انجام آزمونها از آزمایشگاههای مرجع در خصوص مقفل حرارتی فشار ضعیف باشد
محل تحویل و بازگشایی اسناد	تهران-خیابان شیخ بهایی جنوبی-شهرک دانشگاه-انتهای کوچه سوم-اداره دبیرخانه شرکت توزیع نیروی برق تهران بزرگ محل بازگشایی: سالن جلسات	

مبلغ و نوع سپرده شرکت در مناقصه (فرآیند ارجاع کار): مناقصه گران می‌بایست تضمین شـرکت در مناقصه را به صورت ضمانت نامه بانکی و یا چک تضمین شده بانکی یا واریز وجوه به حساب جاری شماره ۰۱۰۱۸۰۰۱۷۱۰۰۴ نزد بانک تجارت شعبه ملاصدرا و یا بلوکه از حساب مطالبات تایید شده نزد شرکت توزیع نیروی برق تهران بزرگ ارائه نمایند.
مبلغ ومحل فروش اسناد:
جهت شرکت در هر مناقصه، مبلغ ۱,۵۰۰,۰۰۰ ریال به صورت الکترونیکی صرفاً از طریق درگاه پرداخت اینترنتی سایت سامانه تدارکات الکترونیکی دولت به نشانی www.setadiran.ir -اقدام به خرید اسناد نمایند ضمناً کلیه مراحل برگزاری مناقصه از دریافت اسناد مناقصه تا رائه پیشنهاد مناقصه گران و بازگشایی پاکت ها از طریق همین درگاه انجام خواهد شد و مناقصه گران درصورت عدم عضویت قبلی، مراحل ثبت نام در سایت مذکور و دریافت گواهی امضای الکترونیکی را جهت شرکت در مناقصه محقق سازند. تاریخ انتشار مناقصه در سامانه موجود ۱۳۹۹/۰۷/۲۰ می باشد.
به پیشنهادهای فاقد امضا، مشروط، مخدوش وپیشنهادهایی که بعد از انقضای مدت مقرر درفراخوان واصل شود ترتیب اثر داده نخواهد شد.
شرایط متقاضیان جهت شرکت در مناقصه:
هزینه درج ۲ نوبت آگهی در روزنامه به عهده برنده یا برندگان مناقصه می باشد
سایر اطلاعات و جزییات مربوطه در اسناد مناقصه مندرج است.
نشانی های کسب اطلاعات بیشتر: سایت شبکه اطلاع رسانی معاملات شرکت توانیر: www.tavanir.org.ir سایت پایگاه ملی مناقصات: http://iets.mporg.ir
سایت شرکت توزیع نیروی برق تهران بزرگ: http://moamelat.tbtb.ir

روابط عمومی شرکت توزیع نیروی برق تهران بزرگ (سهامی خاص)

آگهی تغییرات شرکت ایزاد راه قزوین رشت شرکت سهامی خاص به شماره ثبت ۲۱۰۷۶۷ و شناسه ملی ۱۰۱۰۲۵۲۲۴۰۹
به استناد صورتجلسه مجمع عمومی عادی سالیانه مورخ ۱۳۹۹/۰۴/۰۲ تصمیمات ذیل اتخاذ شد.
:- روزنامه کثیرالانتشار اطلاعات جهت درج آگهی های شرکت تعیین شد- سازمان حسابرسی به شماره ملی ۱۰۱۰۱۴۶۳۳۲ و شناسه ملی ۱۰۱۰۱۰۹۰۸۱ به عنوان بازرس اصلی برای مدت یک سال مالی انتخاب گردیدند. ترازنامه و حساب سود و زیان سال مالی منتهی به ۹۸/۱۲/۲۹ به تصویب رسید.
سازمان ثبت اسناد واملاک کشور
اداره ثبت شرکت ها و موسسات غیرتجاری تهران (۹۸۶۴۰۱)

آگهی تغییرات شرکت خورشید سبز آریا سهامی خاص به شماره ثبت ۲۷۲۳۱ و شناسه ملی ۱۰۱۰۳۱۳۹۰۴۹
به استناد صورتجلسه مجمع عمومی عادی سالیانه مورخ ۱۳۹۹/۰۴/۲۸ تصمیمات ذیل اتخاذ شد :ترازنامه و حساب سود و زیان سال مالی منتهی به ۱۳۹۸ مورد تصویب قرار گرفت. موسسه حسابرسی و خدمات مالی آتیه نگر(حسابدار رسمی) باشناسه ملی ۱۰۱۰۰۵۶۹۲۲۴ به عنوان بازرس اصلی و محمد وکی باکد ملی ۴۵۲۱۶۲۱۲۵۵ به‌عنوان بازرس علی البدل برای مدت یک سال مالی انتخاب گردیدند. روزنامه اطلاعات به‌عنوان روزنامه کثیرالانتشار برای درج آگهی های شرکت تعیین گردید.
سازمان ثبت اسناد واملاک کشور
اداره ثبت شرکت ها و موسسات غیرتجاری تهران (۹۸۶۴۰۲)

آگهی تغییرات شرکت سیمکو شرکت سهامی خاص به شماره ثبت ۲۳۵۹۲ و شناسه ملی ۱۰۱۰۰۶۹۰۸۸۸
به استناد صورتجلسه مجمع عمومی عادی سالیانه مورخ ۱۳۹۸/۰۴/۱۰ تصمیمات ذیل اتخاذ شد: ترازنامه و حساب سود و زیان شرکت مربوط سال ۱۳۹۷ مورد تصویب مجمع قرار گرفت. موسسه حسابرسی بهمند به شماره ثبت ۳۰۲۵ وشناسه ملی ۱۰۱۰۰۱۷۳۲۹۰ و موسسه همکاران به شماره ثبت ۱۳۸۲۵ و شناسه ملی ۱۰۱۰۰۲۴۲۵۵۸ را به ترتیب به عنوان بازرس اصلی و بازرس علی البدل برای یکسال مالی انتخاب گردیدند. روزنامه کثیر الانتشار اطلاعات جهت درج آگهی های شرکت تعیین گردید.
سازمان ثبت اسناد واملاک کشور
اداره ثبت شرکت ها و موسسات غیرتجاری تهران (۹۸۶۴۰۳)

آگهی تغییرات شرکت نمین تجارت شمسا سهامی خاص به شماره ثبت ۵۰۶۳۲۸ و شناسه ملی ۱۴۰۰۶۰۶۱۴۵۷
به استناد صورتجلسه مجمع عمومی عادی سالیانه مورخ ۱۳۹۹/۰۴/۳۰ تصمیمات ذیل اتخاذ شد: ترازنامه و حساب سود و زیان سال مالی منتهی به ۱۳۹۸/۱۲/۲۹ به تصویب رسید. موسسه حسابرسی پایش گستر حساب شناسه ملی ۱۰۳۲۰۳۱۱۴۲۵ به‌عنوان بازرس اصلی و موسسه حسابرسی صالح آیا بشان حسابدار رسمی شناسه ملی ۱۰۱۰۰۵۳۴۶۶۰ به‌عنوان بازرس علی البدل برای مدت یکسال مالی انتخاب گردیدند. روزنامه کثیر الانتشار اطلاعات جهت درج آگهی های شرکت تعیین گردید.
سازمان ثبت اسناد واملاک کشور
اداره ثبت شرکت ها و موسسات غیرتجاری تهران (۹۸۶۴۰۴)

آگهی تغییرات شرکت مهندسین مشاور ایران آمایش شرکت سهامی خاص به شماره ثبت ۴۲۱۶۱ و شناسه ملی ۱۰۱۰۰۸۹۵۱۱۴
به استناد صورتجلسه مجمع عمومی عادی سـالیانه مورخ ۱۳۹۹/۰۴/۰۱ تصمیمات ذیل اتخاذ شـد: ترازنامه وحساب سود وزیان سال مالی ۱۳۹۸ مورد تصویب قرار گرفت. -روزنامه کثیرالانتشار اطلاعات جهت نشـر آگهی های شرکت انتخاب گردید - آقای میرابوالحسن حمله خوان به شماره ملی ۰۰۴۱۳۸۹۵۸۱ و آقای مهندس مهرداد رکنی پور به شـماره ملی ۰۰۶۷۹۹۶۱۳۲ با برای مدت یکسال بترتیب بعنوان بازرس اصلی و علی البدل انتخاب گردیدند -- کلیه اوراق عادی بامضاء هر یک از اعضای هیئت مدیره به تنهایی و با مهر شرکت و کلیه اسناد و اوراق تعهدآور با امضاء دو نفر از سه نفر اعضاء هیئت مدیره و مهر شرکت معتبر است.
سازمان ثبت اسناد واملاک کشور
اداره ثبت شرکت ها و موسسات غیرتجاری تهران (۹۸۶۴۰۵)

آگهی تغییرات شرکت فناوران تراکنش سپاس سهامی خاص به شماره ثبت ۵۳۰۷۲ و شناسه ملی ۱۴۰۰۸۱۱۲۲۷۶
به استناد صورتجلسه مجمع عمومی عادی سـالیانه مورخ ۱۳۹۹/۱۲/۲۶ تصمیمات ذیل اتخاذ شـد: صورتهای مالی شرکت شـامل ترازنامه وصورت سود وزیان وصورت گـردش وجوه نقد بـرای دوره مالی نه ماهه منتهی بـه ۱۳۹۸/۰۹/۳۰ مورد تصویب قرار گرفت. موسـسه حسابرسـی والیتایک تدبیر به شناسه ملی ۱۰۳۲۰۷۲۱۸۶۲ به عنوان بازرس اصلی و موسسه حسابرسی و خدمات مدیریت دایار هیافت به شناسه ملی ۱۰۳۸۰۰۷۶۴۶۰ به عنوان بازرس علی البدل برای مدت یکسال مالی انتخاب شدند. روزنامه کثیر الانتشار اطلاعات برای درج آگهی های شرکت تعیین گردید.
سازمان ثبت اسناد واملاک کشور
اداره ثبت شرکت ها و موسسات غیرتجاری تهران (۹۸۶۴۰۶)

آگهی تغییرات شرکت ستاره سفیران آینده سهامی خاص به شماره ثبت ۳۳۲۰۱ و شناسه ملی ۱۰۱۰۳۷۴۸۲۴۵
به استناد صورتجلسه مجمع عمومی عادی سالیانه مورخ ۱۳۹۹/۰۳/۱۱ تصمیمات ذیل اتخاذ شد: ترازنامه وحساب سـود وزیان برای سال مالی منتهی به ۱۳۹۸/۱۲/۲۹ تصویب گردید. موسسه حسابرسی وخدمات مدیریت رهبین (حسابدار رسمی) باشناسه ملی ۱۰۱۰۰۳۷۹۳۱۱ به‌عنوان بازرس اصلی و موسسه حسابرسـی و خدمات مدیریت دارا روش (حسابدار رسمی) باشناسه ملی ۱۰۳۲۰۳۷۲۹۳۸ به‌عنوان بازرس علی البدل برای مدت یکسال مالی انتخاب گردیدند. روزنامه کثیرالانتشار اطلاعات جهت درج آگهی های شرکت تعیین گردید.
سازمان ثبت اسناد واملاک کشور
اداره ثبت شرکت ها و موسسات غیرتجاری تهران (۹۸۶۴۰۷)

فراخوان مناقصه عمومی یک مرحله‌ای با ارزیابی کیفی ۲۶-۹۹ (نوبت اول)
پروژه راهبری و اجرای طرح ارتقاء مدول های اول تا چهارم و اجرای مدول پنجم به همراه نگهداری و بهره برداری تصفیه خانه فاضلاب شهرک صنعتی عباس آباد
شرکت شهرکهای صنعتی تهران در نظر دارد به اسـتناد آیین‌نامه اجرایی بند ج ماده (۱۲) قانون برگزاری مناقصات نسبت به ارزیابی کیفی مناقصه گران جهت انجام (پروژه راهبری و اجرای طرح ارتقاء مدول های اول تا چهارم و اجرای مدول پنجم به همراه نگهداری و بهره برداری تصفیه خانه فاضلاب شهرک صنعتی عباس آباد) به شماره (۲۰۹۹۰۱۰۵۰۱۰۰۰۰۲۸) از طریق سامانه تدارکات الکترونیکی دولت اقدام نماید. به منظور ارزیابی توان اجرای تعهدات مناقصه گران، از تمامی شـرکت‌های متقاضی دارای **پایه ۲ رشته تأسیسات و تجهیزات و پایه ۵ رشته آب** از سازمان برنامه و بودجه کشور و گواهینامه تأییـد صلاحیت ایمن

استجازه دوم دادگاه ویژه اقتصادی، در مسیر عدالت خواهی

رئیس سابق قوه قضائیه در مرداد سال ۱۳۹۷ با شروع موج تازه‌ای از بحران اقتصادی در کشور و افزایش پرونده‌های مفساداقتصادی که رقم‌های آنها بسیار کلان بود، برای برخورد با مفاسد اقتصادی در نامه‌ای از رهبرمعظم انقلاب درخواست کردند تا اجازه دهند دادگاه‌هایی با اختیاراتی فراتر از قانون به این پرونده‌های مفسدزای اقتصادی رسیدگی کنند. توجیه این درخواست رسیدگی سریع‌تر و شفاف‌تر به موضوع پرونده‌های مفاسد اقتصادی در کشور برای تعیین مجازات‌های قاطع‌تر بود.

هوشنگ پوربابایی حقوقدان و وکیل دادگستری، در خصوص تشکیل دادگاه‌های ویژه مفاسد اقتصادی می‌نویسد:در ارتباط با فلسفه تاسیس یا تشکیل دادگاه‌های ویژه مفاسد اقتصادی باید تاکید کنیم که با توجه به تحولات اقتصادی که در سال ۱۳۹۷ به وجود آمد و بحران اقتصادی کشور را مقداری تشدید کرد، برخی افراد با استفاده از خلأ قانونی یا دور زدن قوانین در پی سوءاستفاده از وضعیت برآمدند. بر همین اساس قوه قضاییه درصدد این برآمد تا با کسانی که از این حیث در بحران اقتصادی شریک هستند و از این موارد سوءاستفاده می‌کنند، برخورد کند. به این تصور که قوه قضاییه بازویی برای برخورد با این موارد باشد. در حالی که اساسا پیدایش چنین مواردی در خصوص بحران‌های اقتصادی عمدتا ناشی از رفتارهای مرتکبان نبود، بلکه شرایط آن در مسائل اقتصادی، اجتماعی، مدیریتی یا سیاسی به وجود آمد. اما با توجه به این شرایطی که حادث شده بود و برخی افراد از آن سوءاستفاده می‌کردند، حاکمیت در پی آن برآمد که با اینها برخورد کند. بنابراین تشخیص داد که بعضی جرایم که عمدتا اخلال در نظام توزیع یا تولید تلقی می‌شوند، در قامت اخلالگران نظام اقتصادی مورد برخورد قرار گیرند. بنابراین قرار شد این دادگاه‌ها تشکیل شده یا توسعه پیدا کنند و با اخلالگران برخورد قاطعی صورت گیرد، چراکه ممکن است بخشی از این بحران اقتصادی را کاهش دهد. اگرچه در عمل با این مواجه شدیم که به‌رغم برخوردهای قاطع، اتفاق عجیب و غریب و خاصی در این مورد نیفتاد و کماکان اقتصاد دچار بحران است و راه خودش را می‌رود.

*** مزایای تغییر آیین‌نامه جرایم اقتصادی**

دکتر علیرضا مشهدی‌زاده، عضو هیأت علمی دانشگاه و وکیل دادگستری درباره ایجاداصلاحات دردادگاه ویژه مبارزه با مفاسد اقتصادی می‌گوید: یکی از مواردی که نیاز به اصلاحات داشت همین دادگاه‌های ویژه جرایم اقتصادی بود.یکی از مواردی که در آیین‌نامه سابق به صورت خیلی ظالمانه و بدون هرگونه توجه به قانون اساسی به عنوان یک تبصره در آیین‌نامه گنجانده شده بود و سبب سوءاستفاده‌های بسیاری شد، موضوع استفاده از وکلای محدود بود.یعنی یک سری از قضات که پس از بازنشستگی اقدام به اخذ پروانه وکالت کرده بودند و بعضی حتی سابقه وکالت آنها به شش ماه هم نمی‌رسید به عنوان وکلای مورد اعتماد قوه قضاییه تحت یک لیست محدود در اختیار دادسرا و دادگاه‌های ویژه قرار گرفت که این لیست ابتدا ۲۰ نفر بود که بعدا به ۴۰ نفر و بعد به ۱۰۰ نفر رسید. مشخص نشد این لیست را چه کسی آماده کرده است و بر چه مبنایی بوده است؟

این وکیل ادامه می‌دهد: یادمان نرود که هر متهمی، چه قاتل باشد چه جاسوس و چه متهم اقتصادی باشد از یک سری حقوق برخوردار است، قانون‌گذار می‌گوید تا زمانی که متهم مجرم شناخته نشود، برای دفاع از حقوقش اجازه دارد از یک سری مواد قانونی در جهت احقاق حق استفاده کند چون ممکن است نتیجه این شد که برای حجم انبوهی از پرونده تعداد محدودی از وکیل وجود داشت که این به معنای رانت است. همین یکی از موارد فساد آیین‌نامه قبلی بود، وکلا اصلا وقت نمی‌کردند پرونده‌ها را بخوانند. پرونده‌های اقتصادی پرونده‌های سنگینی بود که بعضی از آنها تا ۵۰۰۰ یا ۱۰۰۰۰ صفحه است. بعضی از این قضات سابق که وکیل شده بودند مثل آقای عزیزمحمدی قاضی سابق قتل در اعتراض به غیرقانونی بودن این تبصره و رعایت نشدن حقوق متهم در انتخاب وکیل از پذیرش هرگونه پرونده‌ای امتناع کردند.

مشهدی‌زاده در مورد دیگر اصلاحات انجام گرفته توضیح می‌دهد: به دلیل اینکه در آیین‌نامه قبلی ابهام وجود داشت، اتهامهای مختلف یک فرد در دادگاه‌های مختلف رسیدگی می‌شد، این موضوع هم یکی از معضلات بود. یک متهم اقتصادی بیشتر با اتهامات مختلفی مواجه است، در مورد جرم اصلی در همان دادگاه ویژه رسیدگی می‌شد و جرایم فرعی را به دادگاه کیفری یک و دو می‌فرستادند، این یکی از معضلات بود که هم سبب ایجاد مشکل برای وکلا می‌شد، هم یک محل فرار برای متهم می‌شد و هم از انسجام رسیدگی جلوگیری می‌کرد. این مشکل هم حل شده است.

در مورد مباشرین و عناصر عمده در این بخشنامه تبرئه شود یا به خاطر مساعدت در کشف جرم تخفیف بگیرد، برای همین قانون‌گذار این مزایا را برای متهمان قرار داده نه برای اینکه به آنها کمک کند بلکه قانون‌گذار می‌گوید تا زمانی که شخص مجرم نشود به دیده شخصی به او نگاه می‌کنم که اتهام او باید ثابت شود یعنی همان اصل برائت. برای همین می‌گوید شما هرکسی را که پرونده وکالت دارد و با او راحت‌تر هستید را می‌توانید به عنوان وکیل انتخاب کنید. در آیین‌نامه سابق یک عده بسیار معدود را در نظر گرفت و یک رانت عجیبی داد، می‌شود گفت ۸۰ درصد این وکلا، قضات سابق، ماموران امنیتی بازنشسته یا قضات دادسرا بودند.

یک دادگاه برای مبارزه با فساد ایجاد کردید که در خود آن فساد وجود دارد. دعاوی پرونده‌های فساد میلیاردی هستند، وقتی در این پرونده‌ها تعداد وکلا محدود باشد، انحصار به وجود می‌آید و حق‌الوکالاه‌های عجیب گرفته می‌شود، حالا رئیس قوه قضاییه با تشخیص و مشورت متوجه شد که یکی از بزرگترین مشکلات این آیین‌نامه انحصار وکالت در این پرونده‌ها است.

این انحصار دو ضربه دارد، یکی اینکه اصلا وکلا وقت نمی‌کردند به جنبه‌های مختلف این پرونده‌ها رسیدگی کنند از طرف دیگر یک رانت ایجاد شده بود. یکی از بزرگترین ویژگی‌های بخشنامه جدیداین است که این دست مشکلات حل شده که این یک نقطه عطف در حفظ آزادی‌ها و حقوق شهروندی متهم است.

تدوین کردند که به همه جرایم در همان دادگاه‌های ویژه رسیدگی شود، اما در کنار آن به جرایم خرد و کوچک که گاهی دادگاه ویژه به آن رسیدگی می‌کرد به دادگاه‌های دیگر بروند. صراحت دارد که این دادگاه برای اخلال در نظام اقتصادی است، یک جرم اقتصادی باید به قدری بزرگ باشد که موجبات اخلال در نظام اقتصادی را فراهم کند که این کار با ۱۰۰ میلیارد و ۸۰ میلیارد تومان انجام نمی‌شود باید اعدادی باشد که یک نظام مالیاتی، گمرکی یا بانکی را بر هم بزند. این هم یکی از مواردی بود که اصلاح شد.

این حقوقدان تأکید می‌کند: هم در دادگاه‌ها و در دادسراهای ویژه رسیدگی به جرایم اقتصادی متهمان باید حق انتخاب آزاد وکلا را داشته باشند و از محدودیت آنها به بهانه‌های مختلف و از محدود کردن آنها به خصوص در مرحله تحقیق یا همان دادسرا جلوگیری شود، زیرا بیشترین تخلفات و تضییع حقوق متهمان در دادسراها اتفاق می‌افتد که وکلا می‌توانند جلوی این رعایت نشدن قانون را بگیرند.

*** دیدگاه‌ها**

دکتر حبیبی، عضو هیأت مدیره کانون وکلای مرکز معتقد است: امیدوارم مجلس با تغییر بنیادین در تبصره ماده ۴۸ رانت ایجاد شده برای برخی از وکلا را به صورت کلی از نظام حقوقی و قضایی کشور حذف کند.

دکتر توکلی کرمانی، وکیل پایه یک دادگستری می‌گوید: انجام اصلاحات در استجازه دوم رسیدگی به جرایم کلان اقتصادی گامی به جلو و در راستای تأمین بهتر عدالت است.

دکتر عبدالله سمامی، نایب رئیس کانون وکلای مرکز می‌افزاید: استجازه دریافت شده در راستای عدالت قضایی و مبارزه با مفاسد اقتصادی و تأییدکننده تلاش ریاست قوه قضاییه برای برخورد با فساد اقتصادی است.

محمد شیوایی وکیل پایه یک کانون وکلای مرکز تأکید می‌کند: توسعه صلاحیت مراجع قضایی می‌تواند به جلوگیری از اطاله دادرسی و سرعت گرفتن رسیدگی به پرونده‌ها منجرشود.این استجازه در تحقق عدالت و توسعه قضایی مؤثر خواهد بود.

دکتر سمانه اسدخانی، وکیل پایه یک کانون وکلای دادگستری مرکز می‌افزاید: توسعه صلاحیت رسیدگی به جرایم اخلالگران نظام اقتصادی از شعب ویژه رسیدگی به این جرایم به دادگاه کیفری یک و دو و دادگاه انقلاب سبب جلوگیری از ارسال پرونده‌های جزیی و اتلاف وقت این شعب می‌شود.

دکتر حسن فدایی، استاد دانشگاه و حقوقدان می‌گوید: حذف وکلای تبصره ماده ۴۸ در اصلاحات استجازه رئیس قوه قضاییه از رهبر معظم انقلاب نشان دهنده تصمیم قوه قضاییه برای چشاندن شهد شیرین عدالت به مذاق همگان و تلاش مجموعه قوه قضاییه برای اجرای عدالت به معنای واقعی کلمه است.

دکتر زینب تعالی، وکیل پایه یک دادگستری ادامه می‌دهد: اصلاحات ایجاد شده در استجازه دوم رسیدگی به جرایم کلان اقتصادی حرکتی به سمت شکسته شدن حق‌الوکاله‌های نجومی است.

علی یاراحمدی، وکیل پایه یک دادگستری اضافه می‌کند: یکی از مزایای استجازه رئیس قوه قضاییه از رهبر معظم انقلاب در رابطه با رسیدگی به جرایم اقتصادی امکان اعمال ماده ۴۷۷ قانون آیین دادرسی کیفری و درخواست اعاده دادرسی از طرف متهمان اقتصادی است،سابق بر این آرای صادر شده از محاکم رسیدگی به پرونده اخلالگران اقتصادی به استثنا حکم اعدام قطعی بود.

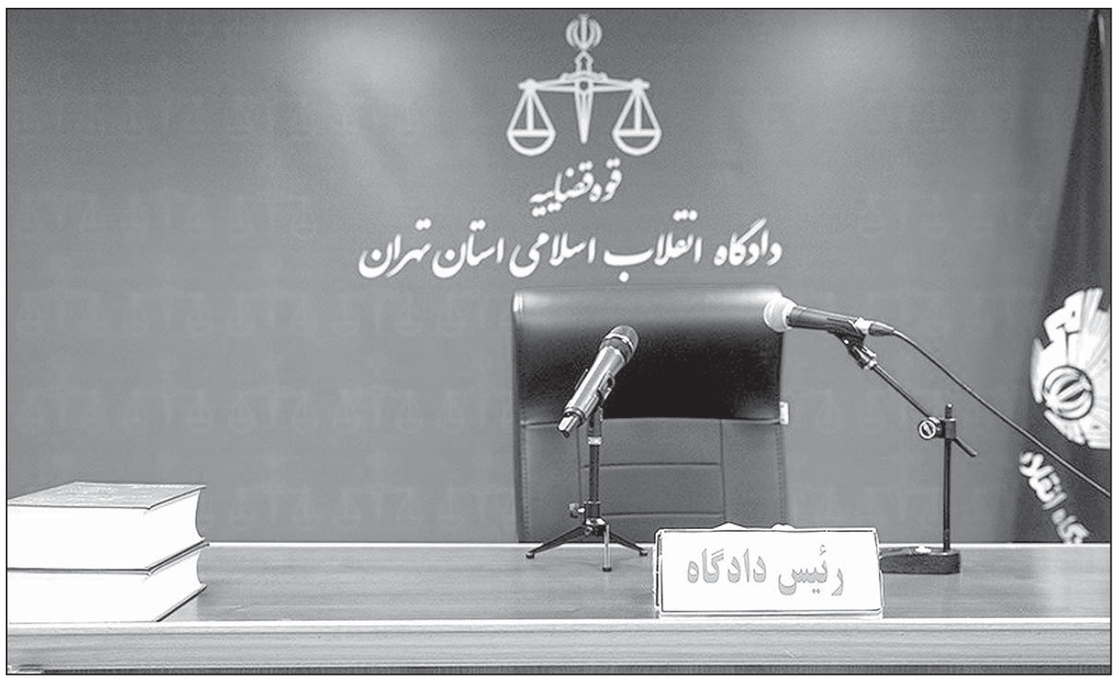

***یک دادگاه برای مبارزه با فساد ایجاد کردید که در خود آن فساد وجود دارد. دعاوی پرونده‌های فساد میلیاردی هستند، وقتی در این پرونده‌ها تعداد وکلا محدود باشد، انحصار به وجود می‌آید و حق‌الوکلاله‌های عجیب گرفته می‌شود، حالا رئیس قوه قضاییه با تشخیص و مشورت متوجه شد که یکی از بزرگترین مشکلات این آیین‌نامه انحصار وکالت در این پرونده‌ها است**

***هر متهمی، چه قاتل باشد چه جاسوس و چه متهم اقتصادی باشد از یک سری حقوق برخوردار است، قانون‌گذار می‌گوید تا زمانی که متهم مجرم شناخته نشود، برای دفاع از حقوقش اجازه دارد از یک سری مواد قانونی در جهت احقاق حق استفاده کند**

شرایط عمومی اجرای قصاص چیست؟

محمدامین پاکرو ـ کارشناس ارشد حقوق جزا و جرم‌شناسی

مطابق ماده ۱۶ قانون مجازات اسلامی، قصاص مجازات اصلی جنایات عمدی بر نفس، اعضا و منافع است. قطع عضو اعم از آنکه عمدی باشد یا غیر عمدی جرم بوده و حسب مورد دارای مجازات‌های مقرر قانونی خواهد بود.

همچنین طبق ماده ۳۸۶ قانون مجازات اسلامی، مجازات جنایت عمدی بر عضو در صورت تقاضای مجنیٌ علیه یا ولی او و وجود سایر شرایط مقرر در قانون، قصاص و در غیر این صورت مطابق قانون از حیث دیه و تعزیر عمل می‌گردد.

از طرف دیگر، طبق ماده ۳۸۷ قانون مذکور، جنایت بر عضو عبارت از هر آسیب کمتر از قتل مانند قطع عضو، جرح و صدمه‌های وارد بر منافع است.

یکی از شرایط قصاص عضو در ماده ۳۹۳ قانون مجازات اسلامی ذکر شده است. از همین روی مطابق ماده مذکور، در قصاص عضو، علاوه بر شرایط عمومی قصاص، شرایط ذیل باید رعایت شود.

الف: محل عضو مورد قصاص، با مورد جنایت یکی باشد.

ب: قصاص با مقدار جنایت مساوی باشد.

پ: خوف تلف مرتکب یا صدمه بر عضو دیگر نباشد

ت: قصاص عضو سالم، در برابر عضو ناسالم نباشد.

ث: قصاص عضو اصلی، در مقابل عضو غیر اصلی نباشد.

ج: قصاص عضو کامل در مقابل عضو ناقص نباشد.

تبصره: در صورتی که مجرم دست راست نداشته باشد دست چپ او و اگردست چپ هم نداشته باشد پای او قصاص می‌شود.

النهایه باید بیان داشت مطابق ماده ۶۱۴ کتاب پنجم قانون مجازات اسلامی:هرکس عمداً به دیگری جرح یا ضربی وارد آورد که موجب نقصان یا شکستن یا از کار افتادن عضوی از اعضا یا منتهی به مرض دائمی یا فقدان یا نقص یکی از حواس یا منافع یا زوال عقل مجنی علیه گردد در مواردی که قصاص امکان نداشته باشد چناچه اقدام وی موجب اخلال در نظم و امنیت و صیانت جامعه یا بیم تجری مرتکب یا دیگران گردد به دو تا پنج سال حبس محکوم خواهد شد و در صورت درخواست مجنیٌ علیه مرتکب به پرداخت دیه نیز محکوم می‌شود.

همچنین مطابق تبصره ماده، در صورتی که جرح وارده منتهی به ضایعات فوق نشود و آلت جرح چاقو یا اسلحه و امثال آن باشد مرتکب به سه ماه تا یک سال حبس محکوم خواهد شد.

*** موارد پرداخت دیه از بیت المال**

موارد پرداخت دیه از بیت المال به شرح ذیل قابل احصا است.

طبق ماده ۱۳ قانون مجازات اسلامی حکم به مجازات یا اقدام تامینی و تربیتی و اجرای آن‌ها حسب مورد نباید از میزان و کیفیتی که در قانون یا حکم دادگاه مشخص شده است تجاوز کند؛ و هرگونه صدمه و خسارتی که از این جهت حاصل شود در صورتی که از روی عمد یا تقصیر باشد حسب مورد موجب مسئولیت کیفری و مدنی است و در غیر این صورت، خسارت از بیت‌المال جبران می‌شود.

طبق ماده ۴۸۴ قانون مجازات اسلامی در موارد وقوع قتل و عدم شناسایی قاتل که با تحقق لوث نوبت به قسامه مدعی علیه برسد و او اقامه قسامه کند دیه از بیت المال پرداخت می‌شود و در غیر موارد لوث چناچه نوبت به سوگند متهم برسد و طبق مقررات بر عدم انجام قتل سوگند بخورد دیه از بیت المال پرداخت می‌شود.

طبق ماده ۴۸۵ هرگاه محکوم به قصاص عضو یا تعزیر یا حد غیر مستوجب سلب حیات در اثر اجرای مجازات کشته شود یا صدمه‌ای بیش از مجازات مورد حکم به او وارد شود چنانچه قتل یا صدمه عمدی یا مستند به تقصیر باشد مجری حکم حسب مورد به قصاص یا دیه محکوم می‌شود. در غیر این صورت در مورد قصاص و حد ضمان منتفی است و در تعزیرات دیه از بیت المال پرداخت می‌شود.

طبق ماده ۴۸۶ قانون مجازات اسلامی هرگاه پس از اجرای حکم قصاص، حد یا تعزیر که موجب قتل یا صدمه بدنی شده است پرونده در دادگاه صالح طبق مقررات آیین دادرسی، رسیدگی مجدد شده و عدم صحت آن حکم ثابت شود دادگاه رسیدکی کننده مجدد، حکم پرداخت دیه از بیت المال را صادر و پرونده را با ذکر مستندات جهت رسیدگی به مرجع قضایی مربوط ارسال می‌نماید تا طبق مقررات رسیدگی شود.

در صورت ثبوت عمد یا تقصیر از طرف قاضی صادرکننده حکم قطعی، وی ضامن است و به حکم مرجع مذکور، حسب مورد به قصاص یا تعزیر مقرر در کتاب پنجم تعزیرات و بازگرداندن دیه به بیت المال محکوم می‌شود.

طبق ماده ۴۸۷ قانون مذکور اگر شخصی به قتل برسد و قاتل شناخته نشود یا بر اثر ازدحام کشته شود دیه از بیت المال پرداخت می‌گردد.

طبق ماده ۴۷۴ و ۴۷۵ قانون مجازات اسلامی در جنایت شبه عمد و خطای محض در صورتی که به دلیل مرگ یا فرار به مرتکب دسترسی نباشد دیه از اموال او گرفته می‌شود و در صورتی که مال او کفایت نکند دیه از بیت المال پرداخت می‌شود.

طبق ماده ۴۷۰ قانون مجازات در صورتی که مرتکب دارای عاقله نباشد یا عاقله او به دلیل عدم تمکن مالی نتواند دیه او را در مهلت مقرر بپردازد دیه توسط مرتکب و در صورت عدم تمکن از بیت المال پرداخت می‌شود. در این مورد فرقی میان دیه نفس و غیر آن نیست.

طبق ماده ۴۲۸ در مواردی که جنایت، نظم و امنیت عمومی را بر هم زند یا احساسات عمومی را جریحه دار کند و مصلحت در اجرای قصاص باشد، لکن خواهان قصاص تمکن از پرداخت فاضل دیه یا سهم دیگر صاحبان حق قصاص را نداشته باشد با درخواست دادستان و تایید رئیس قوه قضائیه، مقدار مذکور از بیت المال پرداخت می‌شود.

شرکت توسعه داران امید (سهامی خاص)
به شماره ثبت ۱۹۱۲۲۳ و شناسه ملی ۱۰۱۰۲۳۳۱۹۱۰
از سهامداران محترم دعوت می گردد در جلسات مجامع عمومی عادی به طور فوق العاده و عمومی فوق العاده شرکت که به ترتیب در ساعت ۹ و ۱۰ صبح چهارشنبه مورخ ۱۳۹۹/۰۷/۳۰ در محل تهران،میدان ونک،بلوار نلسون ماندلا(آفریقا)، چهارراه جهان کودک،نبش خ صانعی،پلاک۶۸،طبقه سوم برگزار می گردد، به منظور تصویب حسابهای سال ۱۳۹۸ و تصمیم گیری راجع به انحلال شرکت حضور بهم رسانند.
هیأت مدیره شرکت توسعه داران امید (سهامی خاص)

آگهی دعوت به مجمع عمومی عادی سالیانه شرکت کارگزاری بیمه تأمین صنعت برتر به شماره ثبت ۲۳۳۴۶۰ و شناسه ملی ۱۰۱۰۲۷۴۴۴۸۹
بدینوسیله از کلیه صاحبان سهام شرکت فوق و یا نمایندگان قانونی آنها دعوت می‌شود تا در جلسه مجمع عمومی عادی سالیانه که در تاریخ ۱۳۹۹/۰۸/۰۸ ساعت ۱۲ ظهر در محل قانونی شرکت برگزار می‌گردد، حضور به هم رسانند.
دستور جلسه:
۱ـ انتخاب اعضاء هیئت مدیره و بازرسین
۲ـ بررسی و تصویب صورت‌های مالی سال ۱۳۹۸
۳ـ انتخاب روزنامه کثیرالانتشار
هیأت مدیره

آگهی دعوت مجمع عمومی فوق العاده شرکت پاژن سفیت (سهامی خاص) به شماره ثبت ۱۹۳۷۳۰ و شناسه ملی ۱۰۱۰۲۳۵۶۴۳۷
بدینوسیله از کلیه سهامداران محترم و یا نمایندگان قانونی آنان دعوت می‌گردد که در جلسه مجمع عمومی فوق‌العاده شرکت که در تاریخ ۹۹/۰۸/۰۳ رأس ساعت ۹ صبح در محل قانونی شرکت واقع در تهران، خیابان شهید بهشتی، خیابان میرزای شیرازی، کوچه میرزا حسنی، شماره ۲۳، واحد۳ ـ تشکیل می‌شود، حضور به هم رسانند.
دستور جلسه:
ـ افزایش سرمایه شرکت
ـ اصلاح ماده ۵ اساسنامه
ـ کلیه مواردی که اختیار تصمیم‌گیری آنها در صلاحیت مجمع عمومی فوق‌العاده فوق می‌باشد.
هیئت مدیره شرکت پاژن سفیت (سهامی خاص)

آگهی تغییرات شرکت لابراتوارهای سیناد ارو سهامی عام به شماره ثبت ۱۱۴۰۵ و شناسه ملی ۱۰۱۰۰۴۵۰۹۰۰
به استناد صورتجلسه مجمع عمومی عادی سالیانه مورخ ۱۳۹۹/۰۴/۱۵ تصمیمات ذیل اتخاذ شد: روزنامه کثیر الانتشار اطلاعات جهت درج آگهی های شرکت انتخاب گردید. موسسه حسابرسی وخدمات مالی ومدیریت ایران مشهود به شناسه ملی ۱۰۱۰۰۳۲۲۹۷۳ بعنوان بازرس اصلی و موسسه حسابرسی و خدمات مالی کوشا منش به شناسه ملی ۱۰۱۰۰۴۳۴۱۱۰ بعنوان بازرس علی البدل برای مدت یکسال مالی انتخاب شدند، اعضاء هیأت مدیره برای مدت دو سال بشرح ذیل انتخاب گردیدند: شرکت سرمایه گذاری خوارزمی (سهامی عام) با شناسه ملی ۱۰۱۰۱۷۵۰۱۸۲. شرکت کارت ایران (سهامی خاص) با شناسه ملی ۱۰۱۰۱۷۸۹۵۷۹ شرکت پایاپای ملی (سهامی خاص) با شناسه ملی ۱۰۱۰۱۷۸۸۵۷۸ شرکت سرمایه گذاری ملی ایران (سهامی عام) با شناسه ملی ۱۰۱۰۰۶۸۶۷۷۹ شرکت سرمایه گذاری ایرانیان (سهامی خاص) با شناسه ملی ۱۰۱۰۲۴۵۴۶۲۱
سازمان ثبت اسناد واملاک کشور
اداره ثبت شرکت ها و موسسات غیر تجاری تهران (۹۸۶۳۹۳)
****
آگهی تغییرات شرکت رویال ساختمان آریا سهامی خاص به شماره ثبت ۳۲۲۲۵۴ و شناسه ملی ۱۰۱۰۳۵۸۸۴۳۰
به استناد صورتجلسه مجمع عمومی عادی بطور فوق العاده مورخ ۱۳۹۹/۰۲/۳۰ تصمیمات ذیل اتخاذ شد: شرکت گروه توسعه ساختمان تدبیر به شناسه ملی ۱۰۱۰۳۶۶۳۸۷۰ ـ شرکت توسعه وعمران امید به شناسه ملی ۱۰۱۰۱۹۱۲۳۳۰ ـ شرکت بهساز کاشانه تهران به شناسه ملی ۱۰۱۰۲۴۹۸۰۵۳ به سمت اعضای هیئت مدیره برای مدت دو سال انتخاب گردیدند.
سازمان ثبت اسناد واملاک کشور
اداره ثبت شرکت ها و موسسات غیر تجاری تهران (۹۸۶۳۹۴)
****
آگهی ختم تصفیه شرکت منحله اعمار سهامی خاص به شماره ثبت ۶۴۹۲۰ و شناسه ملی ۱۰۱۰۱۰۹۸۹۷۷
در اجرای ماده ۲۲۵ لایحه اصلاحی قانون تجارت و به موجب نامه وارده شماره ۵۷۷۶ مورخ ۱۳۹۹/۴/۱۸ مدیر تصفیه، بدینوسیله مراتب ختم تصفیه شرکت فوق الذکر اعلام می گردد.
سازمان ثبت اسناد واملاک کشور
اداره ثبت شرکت ها و موسسات غیر تجاری تهران (۹۸۶۳۹۵)
****
آگهی تغییرات شرکت سازه های فضائی ایران سهامی خاص به شماره ثبت ۵۱۱۶۲ و شناسه ملی ۱۰۱۰۰۹۶۳۱۹۱
به استناد صورتجلسه مجمع عمومی عادی بطور فوق العاده مورخ ۱۳۹۷/۰۶/۱۱ تصمیمات ذیل اتخاذ شد: نصراله دیانت به کدملی ۱۳۷۶۲۰۲۹۱۳ به سمت رئیس هیئت مدیره و مدیرعامل و سوسن اکبری نسب به کدملی ۰۰۴۱۰۸۳۲۹۷ به سمت نایب رئیس هیئت مدیره و گلنار دیانت به کدملی ۰۴۵۳۷۲۲۸۹۱ به نمایندگی شرکت فضا کار سازه پویا به شناسه ملی ۱۰۱۰۲۴۳۳۶۸۹ به سمت عضو هیئت مدیره برای مدت دو سال انتخاب گردیدند. مرتضی علیزاده کلهرودی به کدملی ۰۰۴۷۷۱۵۱۷۰ به سمت بازرس اصلی و صبا احمدیان خامنه به کدملی ۱۷۲۰۰۴۸۶۸۱ به سمت بازرس علی البدل برای مدت یکسال مالی انتخاب گردیدند. کلیه اسناد و اوراق بهادار و تعهد آور شرکت از قبیل چک سفته بروات قراردادها و عقود اسلامی با امضاء مدیر عامل و یکی از اعضای هیئت مدیره متفقا همراه با مهر شرکت و سایر مکاتبات اداری با امضاء مدیر عامل منفرداً همراه با مهر شرکت معتبر می باشد. روزنامه کثیرالانتشار اطلاعات، جهت درج آگهی های شرکت تعیین گردید.
سازمان ثبت اسناد واملاک کشور
اداره ثبت شرکت ها و موسسات غیر تجاری تهران (۹۸۶۳۹۶)

آگهی دعوت مجمع عمومی فوق العاده صاحبان سهام شرکت رنگین کمان طلوع (سهامی خاص) شماره ثبت ۱۰۸۳۲۰ و شناسه ملی ۱۰۱۰۱۵۲۱۷۶۱
بدینوسیله از کلیه سهامداران دعوت به عمل می آید تا در مجمع عمومی فوق العاده این شرکت که در تاریخ ۹۹/۸/۵ روز دوشنبه ساعت ۹ صبح در محل قانونی شرکت به آدرس: تهران خ سهروردی شمالی - خ خرمشهر (آپادانا)خ مرغاب - پلاک ۷- طبقه اول جنوبی تشکیل می گردد حضور به هم رسانند.
دستور جلسه: تغییر موادی از اساسنامه (تغییر محل قانونی شرکت)
هیئت مدیره

آگهی دعوت مجمع عمومی عادی به طور فوق العاده ـ شرکت غایت نگر (سهامی عام) به شماره ثبت ۲۷۰۲۵۹ ـ شناسه ملی ۱۰۱۰۳۰۳۲۲۹۳
بدینوسیله از کلیه سهامداران شرکت دعوت به عمل می‌آید تا در جلسه مجمع عمومی عادی به طور فوق‌العاده شرکت که در ساعت ۱۰ صبح مورخ ۱۳۹۹/۰۷/۳۰ در محل قانونی شرکت تشکیل می‌گردد، حضور به هم رسانند.
دستور جلسه: * انتخاب اعضای هیئت مدیره و سمت آنان * تصویب ترازنامه و صورت‌های مالی منتهی به ۱۳۹۸/۱۲/۲۹ * انتخاب بازرسین * انتخاب روزنامه کثیرالانتشار
دعوت کننده هیئت مدیره

آگهی دعوت به مجمع عمومی فوق العاده شرکت الکتروژن ثبت شده به شماره ۳۷۰۷۱ و شناسه ملی ۱۰۱۰۰۸۲۴۹۰۵
ازکلیه سهامداران محترم دعوت می‌شود جهت حضور در مجمع عمومی فوق‌العاده که در تاریخ ۹۹/۸/۱۸ ساعت ۱۰ صبح در محل شرکت می‌باشد حضور به هم رسانند.
دستور جلسه:
ـ تغییر بعضی از مواد اساسنامه
ـ سایر موارد
هیئت مدیره

تغییرات امیدنامه صندوق سرمایه گذاری اختصاصی بازارگردانی اکسیر سودا شناسه ملی ۱۴۰۰۷۹۶۰۱۱۸ و شماره ثبت ۴۵۹۵۳ نزد مرجع ثبت شرکت ها
به اطلاع سرمایه‌گذاران محترم می‌رساند، مطابق با تائیدیه سازمان بورس و اوراق بهادار طی نامه شماره ۱۲۲/۷۲۳۴۹ مورخ ۱۳۹۹/۰۷/۱۵ و تصویب مجمع در تاریخ ۱۳۹۹/۰۷/۰۹ سقف واحدهای صندوق از ۵ میلیون واحد به ۲۰ میلیون واحد افزایش یافت.
اطلاعات بیشتر ۰۲۱۴۱۴۲۶ داخلی ۱۰۸
مدیر صندوق ـ شرکت سبدگردان کاریزما

آگهی مناقصه عمومی خرید نهاده کشاورزی (کود و سم)
شرکت توسعه کشاورزی میثاق پایدار شمال (سهامی خاص) درنظر دارد نسبت به خرید کود و سم مورد نیاز واحدهای باغی و زراعی تحت پوشش خود (به شرح جدول در برگه اسناد شرایط مناقصه) در سال جاری از طریق مناقصه عمومی اقدام نماید.
تولیدکنندگان و یا تأمین کنندگان می‌توانند ضمن دریافت اسناد شرایط مناقصه از واحد بازرگانی شرکت از تاریخ انتشار آگهی به مدت ۷ روز کاری حداکثر تا ساعت ۱۱ صبح مورخ ۹۹/۰۷/۲۷ نسبت به ارسال پیشنهادهای خود در پاکت‌های در بسته به صورت حضوری و یا پست سفارشی به واحد مالی شرکت اقدام نمایند.
زمان بازگشایی پاکت‌ها در مورخ ۹۹/۰۷/۲۷ رأس ساعت ۱۴ در محل دفتر مرکزی شرکت و با حضور اعضای کمیسیون معاملات شرکت خواهد بود.
آدرس: گیلان ـ چابکسر ـ روبروی اردوگاه شهید مطهری کدپستی ۴۴۸۷۱۵۶۹۹۴
تلفن: ۴۲۶۷۲۵۲۲ـ۰۱۳

آگهی مزایده عمومی فروش گل زعفران
شرکت توسعه کشاورزی میثاق پایدار شمال (سهامی خاص) درنظر دارد نسبت به فروش حدود ۴ تن محصول گل زعفران مزارع واحد چناران خود واقع در استان خراسان رضوی در سال جاری از طریق مزایده عمومی اقدام نماید.
متقاضیان می‌توانند از تاریخ انتشار آگهی حداکثر تا ساعت ۱۰ صبح مورخ ۹۹/۰۷/۲۷ ضمن دریافت اسناد شرایط مزایده از واحد بازرگانی شرکت نسبت به ارسال پیشنهادهای خود از طریق پست سفارشی به آدرس دفتر مرکزی و یا تحویل به مدیر واحد چناران در پاکت‌های در بسته اقدام نمایند.
زمان بازگشایی پاکت‌ها در مورخ ۹۹/۰۷/۲۷ رأس ساعت ۱۳ در محل دفتر مرکزی شرکت و با حضور اعضای کمیسیون معاملات شرکت خواهد بود.
آدرس: گیلان ـ چابکسر ـ روبروی اردوگاه شهید مطهری ـ کدپستی ۴۴۸۷۱۵۶۹۹۴
شماره تماس: ۰۱۳۴۲۶۷۲۵۲۲
واحد بازرگانی: ۰۹۱۱۳۹۷۶۲۲۵

آگهی مزایده
شرکت گسترش بازرگانی داروپخش ـ در حال تصفیه
بدین وسیله مدیر تصفیه منتخب مجمع سهامداران شرکت گسترش بازرگانی داروپخش در نظر دارد چند گروه اموال منقول و کارکرده از قبیل تجهیزات اداری ،مبلمان و ... متعلق به این شرکت را از طریق مزایده به فروش برساند.متقاضیان می توانند به منظور دریافت لیست اموال و بازدید و مطالعه شرایط در ساعات اداری به نشانی: تهران ـ خیابان ولی عصر ـ روبروی پارک ملت ـ خیابان ناهید غربی ـ پلاک ۸۱ طبقه اول مراجعه و یا با شماره تلفن ۲۶۲۹۲۸۵۲ داخلی ۲۰۹ و ۲۰۴ و یا شماره موبایل ۰۹۱۹۷۶۷۴۲۴۷ تماس حاصل فرمایند.(مدت آگهی از تاریخ انتشار ۳۰ روز می باشد)
تاریخ چاپ آگهی ۹۹/۰۷/۱۹

آگهی دعوت از بستانکاران شرکت پیشرو مولد گاز میلاد (سهامی خاص) در حال تصفیه شماره ثبت ۴۵۰۸۸ وشناسه ملی ۱۰۲۶۰۶۳۰۰۸۹ (نوبت اول)
دراجرای ماده ۲۲۵قانون تجارت بدینوسیله از کلیه بستانکاران وطلبکاران دعوت می شود بادردست داشتن مدارک، حداکثرظرف مدت شش ماه پس از انتشار آگهی نوبت اول به آدرس تهران ـ خیابان شهید احمدقصیر(بخارست) ـ کوچه دوازدهم، پلاک ۱۶، واحد۵ ـ کدپستی ۱۵۱۴۷۴۴۷۱۷ مراجعه نمایند.
مدیر تصفیه شرکت پیشرومولد گاز میلاد (سهامی خاص)
محمدصادق چیت ساز

آگهی دعوت از بستانکاران شرکت مدیریت سرمایه آباد سهامی خاص در حال تصفیه به شماره ثبت ۴۳۴۳۸۱ و شناسه ملی ۱۰۳۲۰۸۵۱۰۱۱ نوبت سوم
پیرو صورتجلسه مجمع عمومی فوق‌العاده مورخ ۱۳۹۶/۱۲/۲۱ آگهی شماره ۲۱۳۱۶ مورخ ۱۳۹۷/۲/۲۹ مندرج در روزنامه رسمی، انحلال شرکت مورد تصویب قرار گرفت. نظر به اینکه شرکت مدیریت سرمایه آباد منحل و عملیات تصفیه آن آغاز گردیده است. لذا بدینوسیله در اجرای ماده ۲۲۵ قانون تجارت مراتب در روزنامه رسمی و کثیرالانتشار آگهی و از کلیه اشخاص حقیقی و حقوقی که مطالباتی از شرکت دارند برای ○ اولین ○ دومین ✓ آخرین بار درخواست می‌شود که با در دست داشتن مدرک مربوط به طلب خود ظرف شش ماه از تاریخ انتشار اولین آگهی به مدیر تصفیه به نشانی سعادت آباد، میدان فرهنگ، خیابان داوود رشیدی (معارف سابق)، پلاک ۱۳، طبقه پنجم واحد جنوبی مراجعه نمایند.
در غیر این صورت در اجرای ماده مذکور دارایی شرکت بین بستانکاران و صاحبان سهام تقسیم خواهد شد.
مدیر تصفیه ـ ابوالفضل جعفری

**آگهی

برجام و انتخابات ریاست جمهوری آمریکا

شاید سؤالی که از اکنون برای برخی مطرح است آن باشد که در صورت پیروزی دموکرات‌ها در انتخابات آتی ریاست‌جمهوری آمریکا، نحوه برخورد دولت بایدن با ماجرای برجام و نحوه بازگشت احتمالی به این توافق چگونه خواهد بود؟به گزارشخبرگزاری فارس ، در طول تاریخ ۳۰۰ ساله ایالات متحده آمریکا شاید هیچ وقت یک انتخابات داخی این کشور تا این اندازه برای افکار عمومی دنیا مهم نبوده است. بسیاری از کشورها حتی نزدیک‌ترین متحدان این کشور رقابت نزدیک «جو بایدن» نامزد دموکرات‌ها و د«ونالد ترامپ»، رئیس‌جمهور جمهوری‌خواه فعلی این کشور را دنبال می‌کنند. در این میان شاید بسیاری در ایران در حال کنکاش برای پاسخی عقلانی به این سئوال هستند که تکلیف سیاست دموکرات‌ها نسبت به تهران در صورت پیروزی آنان در انتخابات ریاست جمهوری چه خواهد بود؟

آیا آن‌طور که برخی به‌دنبال ترسیم آن هستند، می‌توان انتظار یک تغییر اساسی را در آبان‌ماه داشت یا ماجرا با برآوردهای خوش‌بینانه در این‌باره تفاوت خواهد کرد؟ کسی شک ندارد که در صورت پیروزی بایدن برجام هسته اصلی سیاست دولت وی را در مقابل ایران شکل خواهد داد. بر خلاف ترامپ، بایدن برجام را فرزند خلف خود برای سیاست خارجی آمریکا می‌داند؛ نقطه پرشی که شاید بتواند بسیاری از مشکلات واشنگتن در منطقه خاورمیانه را حل کند. علاوه بر بایدن تقریباً تمام نامزدهای دموکرات در رقابت‌های مقدماتی نیز بر چنین مسئله‌ای تاکید کرده‌اند، با این حال مشکل اینجاست که برجام آمریکایی‌ها با برجام مدنظر برخی در تهران تفاوت‌های جدی دارد.نگاهی به سخنان مشاوران و همچنین شخص بایدن نشان می‌دهد که این تفاوت‌های بنیادین کار را برای وقوع آن چیزی که برخی در تهران علاقه دارند «معجزه آبان» نامگذاری کنند، فوق العاده سخت می‌کند. این تفاوت بنیادین در یادداشت مهم بایدن که برای شبکه خبری«CNN» به نگارش در آمده کاملا روشن است. جالب اینجاست که بین برخی دغدغه‌های بایدن در این یادداشت با تفکرات ترامپ همپوشانی‌هایی وجود دارد.

بازگشت متوازن؛ اولین چالش احتمالی

بایدن در یادداشت خود می‌نویسد: اگر تهران به پایبندی دقیق به توافق هسته‌ای بازگردد، ایالات متحده به عنوان نقطه آغازین برای مذاکرات بعدی به این توافق باز می‌گردد.بازگشت ایران به پایبندی دقیق به این توافقات به معنای این است که ایران تمام پنج گام قبلی خود را در حوزه هسته‌ای بار دیگر به عقب برگرداند. این مساله به معنای کاهش قابل توجه دوباره در ذخایر اورانیوم غنی شده ۴ درصد، کاهش حجم آب سنگین تولید شده توسط ایران و کاهش درصد غنی‌سازی و توقف آن در سایت غنی‌سازی فردو خواهد بود. این درخواست بایدن در وهله اول چندان بی‌ربط به نظر می‌رسد اما تهران تجربه بدی درباره نحوه عمل آمریکا و غرب به تعهدات خود دارد. در زمستان و بهار سال ۲۰۱۶ زمانی که ایران تمام تعهدات خود را بر طبق تأیید آژانس بین المللی انرژی اتمی به سرانجام رساند، با حقیقت تلخی روبه رو شد؛ با محافظه‌کاری بیش از اندازه مؤسسات بانکی بین‌المللی درباره هرگونه انجام تراکنش‌های مالی با طرف ایرانی عملاً تهران امکان بهره‌مندی از هیچ کدام تخفیفات تحریمی را پیدا نمی‌کرد. نکته‌ای که «ولی‌الله سیف» رییس وقت بانک مرکزی ایران از آن به عنوان «تقریباً هیچ» یاد کرد. بنابراین اگر قرار به بازگشت به برجام باشد، شاید این بار ایران باید در کاهش ذخایر هسته‌ای خود به خصوص در مقابل بایدن با احتیاط جدی حرکت کند و یک رویکرد گام به گام را برگشت دو طرف به برجام پیشنهاد داده شود. البته انتخاب چنین راهکاری نیز به احتمال زیاد اصلاً به مزاج دموکرات‌ها و همچنین دولت بایدن برای برگشت به برجام خوش نخواهد آمد.

بندهای برجام بی‌غروب می‌شوند

در این میان شاید چالش اساسی‌تر بحث ایجاد تغییر در داخل برجام باشد. بایدن در خط بعدی مقاله خود به این نکته اشاره می‌کند که با همپیمانان خود بر روی تقویت و تمدید تمهیدات توافق هسته‌ای کار خواهیم کرد. با این سخن بایدن، معنای سخنانی که «آنتونی بلینکن» از مشاوران انتخاباتی بایدن در حوزه سیاست خارجی بیان کرد و آن هم در خصوص ادامه فشار تحریمی بر ایران تا زمان بازگشت مجدد تهران به برجام بود را درک کرد. در حقیقت بازگشت ایران به برجام نیاز به فشار بیشتری ندارد بلکه آنچه اوضاع را حساس می‌کند، بازگشت ایران به توافقی است که به احتمال زیاد با تغییراتی در برخی بندها روبه‌رو خواهد بود. درک مصادیق مورد نظر دموکرات‌ها چندان سخت نیست. زمانی که دولت ترامپ در بهار سال ۲۰۱۸ به فکر خروج از برجام بود، اروپایی با طرحی جدی برای اصلاح برجام به سراغ وزارت امور خارجه و دستگاه سیاست خارجی وی رفتند. یکی از مهم‌ترین اصول این طرح که با همکاری دموکرات‌ها طراحی شده بود دائمی کردن محدودیت‌های مرتبط با بندهای غروب آفتاب بود. بندهای غروب محدودیت‌هایی زمان‌دار بودند که به زعم آمریکایی‌ها فاصله ایران را با تهیه مواد لازم برای ساخت بمب هسته‌ای به یک سال افزایش می‌دادند. طبق نظر اولیه امریکایی‌ها غنی‌سازی ایران باید به میزان «یک هزار و پانصد سو» کاهش پیدا می‌کرد تا فاصله تخمینی با تأمین مواد مورد نیاز برای ساخت ادعایی یک بمب هسته‌ای از سوی تهران به دو سال کاهش پیدا کند. این عدد به هیچ عنوان مورد قبول ایران قرار نگرفت و پس از کش و قوسی یک ساله دو طرف روی حفظ ظرفیت «شش هزارسو» توان غنی‌سازی و حفظ آن در طول ۱۰سال به توافق رسیدند. بر اساس این بندها ایران با گذشت ده سال می‌توانست ظرفیت غنی‌سازی خود را به بالای ۶۰۰۰ هزار سو برساند و بعد از ۱۵ سال غنی‌سازی بالای ۵ درصد را انجام دهد. بر اساس پیشنهاد اروپایی‌ها ایران برای حفظ معافیت‌های خود باید محدودیت‌های تحمیل شده را تا زمانی بی‌پایان بر برنامه هسته‌ای خود می‌پذیرفت. این طرح بنا به فوریت اجرای طرح‌های ترامپ در خصوص اخراج ایران از بازار انرژی دنیا به اجرا در نیامد ولی به احتمال زیاد یکی از محتمل‌ترین کاندیداها برای تقویت برجام به شیوه آمریکایی‌هاست.

موشک و فعالیت‌های منطقه‌ای در صف مذاکره

بخش مهم و بیشتر چالش برانگیز، تلاش برای مذاکره احتمالی با ایران بر سر برنامه «موشک‌های بالستیک» و فعالیت‌های منطقه‌ای ایران است. ایران در طول مذاکرات قبلی با طرف آمریکایی علی‌رغم فشارهای گسترده هیچ گاه حاضر به مذاکره بر سر مسائل منطقه‌ای یا موشکی نشد. طبیعی است که موقعیت ایران به خصوص در این دو مورد بسیار قوی‌تر از ۵ سال گذشته است. علی رغم تمامی تلاش‌ها و تحریم‌های یکجانبه و چندجانبه بر سر برنامه موشک‌های بالستیک هم‌اکنون این برنامه دفاعی ایران در حال طی کردن مسیر تکامل خود است. تمامی این پیشرفت‌ها نیز زمانی رخ داده که آمریکایی‌ها حتی صادرات محصولی مانند پودر آلومینیوم را به ایران به دلیل کاربرد احتمالی در این حوزه مورد تحریم قرار می‌دادند. در حوزه منطقه‌ای نیز ایران توانسته با سرکوب گروهک تروریستی داعش عملاً دست برتر را به دست بگیرد. طبیعی است که در چنین حالتی ایران به هیچ عنوان حاضر به قبول مذاکره بر سر چنین گزینه‌ای نخواهد بود. به خصوص آن که امضای پیمان طبیعی شدن روابط بین کشورهای حاشیه جنوبی خلیج فارس با رژیم صهیونیستی پای تل آویو را به منطقه جنوبی مرزهای آبی ایران باز کرده و چنین رویدادی تهران را در پی‌گیری اهداف منطقه‌ای خود استوارتر خواهد کرد. درباره این هدف بایدن می‌تواند بر روی همکاری کشورهای اروپایی حساب باز کند. در طول ماه‌های گذشته تئوریکای اروپایی بارها بر این نکته تاکید کرده‌اند که در صورت بازگشت آمریکا به برجام حاضر خواهند بود تا با طرح‌های این کشور در خصوص فشار بر ایران در حوزه منطقه‌ای همکاری کنند. موضوع موشک‌های بالستیک نیز به دلیل نزدیک بودن مرزهای اروپا به خاک ایران برای آنان مهم و سرنوشت‌ساز است. البته در این میان قطعنامه ۲۲۳۱ با یک ابهام حقوقی توانسته زمینه را برای فعالیت‌های موشکی فراهم کند اما هیچ کس نمی‌تواند تضمین کند که این حفره حقوقی تا کجا کار خواهد کرد به خصوص آن که روس‌ها در خصوص استقرار سیستم‌های ضد بالستیک در مرزهای شرقی خود بسیار حساس هستند و آمریکایی‌ها به دنبال این خواهند بود تا با فشار بر روس‌ها در این حوزه زمینه را برای باز کردن یک پرونده جدید در حوزه موشکی علیه ایران باز کنند.

ایران تاکنون کمترین انعطافی را در این باره از خود نشان نداده است و به نظر هم نمی‌رسد که در آینده زیر بار مذاکره بر سر چنین مسائلی برود. در حقیقت ایران به خوبی متوجه شده که تحریم‌ها تا زمانی که لازم باشد بر سر جای خود خواهند بود و آمریکایی‌ها به قول استالین نرخ را بالاتر خواهند برد. تهران هم تاکنون نشان داده است که حاضر به پرداخت قیمت بیشتری نخواهد بود.

۲راهی خطرناک

دو راهی بایدن و ترامپ در مقابل ایران هر دو با مخاطرات جدی همراه است. با این حال تجربه نشان داده که دموکرات‌ها در بهره برداری از مسائل سیاست خارجی برای مدیریت فضای داخلی سیاست ایران از تبحر بیشتری برخوردار هستند. با توجه به نزدیک بودن انتخابات ریاست جمهوری در ایران یک امتیاز اقتصادی نه چندان بزرگ می‌تواند در موج وسیعی را در داخل افکار عمومی ایران ایجاد کند.به عنوان مثال تنها یک مجوز از سوی وزارت خزانه‌داری آمریکا می‌تواند ۷ میلیارد دلار از ذخایر انباشته ارزی ایران در بانک‌های کره را آزاد کند و یا مسیر تجارت بین ایران و سوییس را از قبل فعال‌تر کند. البته این سیاست همیشه هم با موفقیت روبه‌رو نشده اما این فرض به خوبی نشان می‌دهد که دموکرات‌ها صرفنظر از بازگشت به برجام به دنبال فراهم کردن بستر مناسب‌تر برای تحقق اهداف خود به خصوص در حوزه موشکی و منطقه‌ای خواهند بود.

آمریکا نمی‌تواند در مورد تحریم‌های شورای امنیت اعمال نظر کند

یک کارشناس مسائل بین‌الملل با بیان اینکه اقدامات آمریکا غیرقانونی و خلاف منشور سازمان ملل است، گفت: شورای امنیت بعید است تصمیمی برای فعال کردن تحریم‌ها برخلاف برجام بگیرد.داود هرمیداس باوند در گفت‌وگو با ایسنا درباره تلاش آمریکا برای بازگرداندن تحریم‌ها علیه ایران گفت: اقدام آمریکا غیرقانونی و خلاف منشور است. در شورای امنیت سازمان ملل کشورهایی که حق وتو دارند نظر مخالف خودشان را در این باره اعلام کردند. بعید است که شورای امنیت بخواهد تصمیمی راجع به احیا یا فعال کردن تحریم‌های شورای امنیت برخلاف برجام داشته باشد.

وی افزود: برجام پایدار است. کشورهای طرف برجام به غیر از آمریکا نیز حضور دارند و اگر قرار باشد این کار را در مورد تحریم‌ها انجام دهند، دیگر برجام محلی از اعراب ندارد. این کارشناس مسائل بین‌الملل یادآور شد: پیش از این آمریکا در شورای امنیت طرح‌های خود را ارائه داده بود که کشورهای اروپایی رأی ممتنع داده و چین و روسیه نیز نظر موافقی نداشتند اما اکنون آمریکا اقدامات خود را اعلام کرده که تحریم‌های جدیدی را برای نهادها و افراد وضع می‌کند. وی افزود: باید بدانیم که تحریم‌های شورای امنیت لازم‌الاجراست و کشورهایی مثل روسیه و چین قبلا هم اعلام کرده بودند که در رابطه با آن‌ها پایبند هستند اما در تحریم‌هایی که آمریکا خارج از شورای امنیت اعمال کند خود را پایبند نمی‌دانند. از همین رو آمریکا غیر از تحریم‌های شورای امنیت تحریم‌های سنگین‌تری را مانند بحث تحریم تسلیحاتی ایران مطرح کرد و هر روز موضعش شدیدتر شده، اما بعید به نظر می‌رسد که شورای امنیت اعمال تحریم‌های آمریکا را بپذیرد.

هرمیداس باوند با بیان اینکه تحریم‌های آمریکا یک جانبه و مضاعف است، گفت: کشورهایی که تحریم‌های آمریکا را رعایت نکنند آمریکا در روابط خود از نظر تجاری، تحریم، تهدید و یا توقف‌هایی را انجام می‌دهد اما در مورد تحریم‌های شورای امنیت که دیگران موظف به پایبندی آن هستند آمریکا نمی‌تواند اعمال نظر کند و با محدودیت‌هایی روبرو است. وی با تأکید بر اینکه در چارچوب شورای امنیت بعید است که تحریم‌های آمریکا تحقق یابند، گفت: در ایجاد برجام، دولت اوباما نقش محوری داشت و کشورهای اروپایی به موجب قرارداد برجام نسبت به سرمایه‌گذاری اقدام کرده بودند که بعد از خروج آمریکا از برجام در دوره ترامپ بخشی از این سرمایه‌گذاری‌ها دچار تعلیق شد و ایران هم با توجه به مواضعی که آمریکا اتخاذ کرده بود در چارچوب برجام اقداماتی را انجام داد، اکنون هم بار دیگر تأکید کرده که در چارچوب برجام عمل می‌کند و حتی آژانس بین‌المللی انرژی اتمی بازدیدهای جدیدی را از فعالیت‌های ایران در چارچوب برجام خواهد داشت.

این کارشناس مسائل بین‌الملل خاطرنشان کرد: اقدام آمریکا منوط به نظر شورای امنیت است. اگر شورای امنیت بخواهد چنین تصمیمی بگیرد برجام بی‌معنا خواهد بود. هرمیداس باوند با بیان اینکه موضوعات اخیر پیش آمده، به نوعی شکست برای آمریکا محسوب می‌شود، گفت: آمریکا خود را قدرت هژمون می‌داند اما با توجه به اتفاقی که افتاده به نظر می‌رسد به اعتبارش لطمه وارد شده است. البته قطعا هدف آمریکا از این اقدامات انتخاباتی است و ترامپ سعی می‌کند نسبت به رقیب خود به گونه‌ای القا کند که تصمیم‌هایش به نفع آمریکا است و در داخل کشور هم اعلام می‌کند که ایران تهدید جدی است و هر تصمیمی که می‌گیرد برای جامعه جهانی است.

در همین حال، نشریه فارین پالیسی با اشاره به اقدامات یک جانبه اخیر دولت آمریکا علیه ایران، جوانب انزوای واشنگتن در میان متحدانش را بر سر مسئله ایران بررسی کرد. به گزارش ایسنا، این نشریه در تحلیلی درباره اقدامات یک جانبه اخیر دولت آمریکا علیه ایران نوشت: تلاش یک جانبه آمریکا برای اعمال تحریم‌های آمریکا علیه ایران با تاکید قدرت‌های سازمان ملل بر حمایتشان از توافق هسته‌ای و رویگردانی آنتونیو گوترش دبیرکل سازمان ملل از عمل کردن به درخواست مایک پمپئو وزیر امور خارجه آمریکا برای اعمال تحریم‌های چندجانبه علیه ایران، از هم گسیخته به نظر می رسد.

در ادامه این تحلیل آمده است: تقریبا هیچ کسی از مسیر در پیش گرفته شده توسط واشنگتن پیروی نکرد که این شکست اخیر تلاش دولت دونالد ترامپ برای همراه کردن جهان با کارزار فشار حداکثری اش علیه ایران را پررنگ جلوه می دهد. فارین پالیسی با اشاره به عدم حمایت اعضای توافق هسته ای که از متحدان آمریکا نیز هستند با رویه ای که ترامپ در برابر ایران در سازمان ملل در پیش گرفته است، مطرح کرد: این بن بست سوال‌های جدید حقوقی و سیاسی درباره این ایجاد می کند که واشنگتن چگونه می تواند به طور یک جانبه و بدون همکاری دیگر قدرت‌های سازمان ملل تحریم‌های چندجانبه اعمال کند. همچنین تاکیدی بر این است که چقدر نزدیک ترین متحدان آمریکا از یکجانبه گرایی دولت ترامپ به ستوه آمده‌اند. این نشریه علاوه بر این مطرح می کند که برخی مقامات پیشین آمریکا هدف دولت ترامپ از درپیش گرفتن این رویکرد یک جانبه برای اعمال تحریم‌ها علیه ایران را وارد کردن ضربه نهایی به توافق هسته‌ای تلقی می کنند تا اگر جو بایدن نامزد دموکرات انتخابات ریاست جمهوری ۲۰۲۰آمریکا پیروز شد، مجبور باشد مذاکرات در این باره را از نو آغاز کند. بر اساس این گزارش، دولت آمریکا که مدتی قبل در تصویب پیش نویس قطعنامه ای که برای تمدید تحریم تسلیحاتی ایران به شورای امنیت سازمان ملل ارائه داده بود شکست خورد، در چند روز گذشته اعلام کرد که روند بازگشت تمام تحریم‌های سازمان ملل علیه ایران را که شامل تحریم تسلیحاتی می‌شود نیز آغاز کرده است .

آمریکا علیرغم خروجش از توافق هسته‌ای در سال ۲۰۱۸، استدلالش این بوده است به سبب این که قطعنامه ۲۲۳۱شورای امنیت آن را هنوز عضوی از توافق هسته‌ای معرفی می کند، حق استفاده از مکانیسم بازگردانی تحریم‌ها علیه ایران را که در توافق هسته ای تنها برای اعضای مشارکت کننده در برجام محفوظ است، دارد. این در حالی است که مسئول سیاست خارجی اتحادیه اروپا، کشورهای چین، روسیه، انگلیس، آلمان و فرانسه آمریکا را به دلیل صدور فرمان پایان مشارکت در توافق هسته ای از سوی رئیس جمهور این کشور را فاقد جایگاه حقوقی برای استفاده از این مکانیسم و بازگردانی تحریم‌ها علیه ایران می دانند.

جنگ روانی برای جبران شکست‌های مداوم

یک پژوهشگر روابط بین‌الملل گفت: در شرایط کنونی بر همگان مشخص شده که توسل به زور با تکیه بر ادبیات خودساخته و یک‌جانبه گرایی افسارگسیخته تنها به انزوا و شکست می‌انجامد و این دقیقا همان شرایطی است که ایالات متحده اکنون در آن قرار دارد. به گزارش ایسنا، مسعود ابوطالبی، پژوهشگر روابط بین‌الملل در یادداشتی کوتاه با عنوان "تحریم یک‌جانبه؛ تحلیل یک‌جانبه" نوشت: سیاست فشار حداکثری ایالات متحده علیه ایران شکست خورده است؛ اصرار و تاکید بر واژه جعلی مکانیسم ماشه بهترین دلیل آن است. اگر تحریم‌های گسترده نهادهای حقوقی و افراد حقیقی توسط ایالات متحده هدف اصلی این سیاست را محقق کرده بود که این کشور به چنین اهرمی متوسل نمی شد.شاید مهم ترین تناقض سیاست خارجی دونالد ترامپ این باشد که می خواهد با استفاده از ساز و کارهای بین المللی، آن‌ها را نابود سازد. در جامعه جهانی حتی با اتکا به نظریه آنارشیسم نیز نمی توان از چنین رهیافتی بهره گرفت. نقطه قوت برجام نیز همین است: بهره گیری چندجانبه و حداکثر استفاده از توان نهادهای بین المللی در جهت صلح و تامین امنیت بین الملل. حمایت چندباره کشورهای اروپایی نیز از این توافق به همین دلیل است.در شرایط کنونی بر همگان مشخص شده که توسل به زور با تکیه بر ادبیات خودساخته و یکجانبه گرایی افسارگسیخته تنها به انزوا و شکست می انجامد و این دقیقا همان شرایطی است که ایالات متحده اکنون در آن قرار دارد.

مکانیسم ماشه و بازگشت تحریم‌های سازمان ملل فقط یک جنگ روانی بی معنا و در جهت جبران شکست‌های سیاسی مداوم و بهره‌گیری از آن در جهت استفاده تبلیغاتی است. دونالد ترامپ بارها به صراحت اعلام کرده که پس از پیروزی (احتمالی) در انتخابات پیش رو در مدت کوتاهی با ایران به توافق خواهد رسید؛ این جمله تنها استیصال و شکست برنامه‌های او در مواجهه با ایران را نشان می دهد.در ادامه نکات زیر قابل توجه است:

۱-ایران فقط با تحریم یک‌جانبه روبرو نیست؛ با تحلیل یک‌جانبه حامیان همان تحریم‌ها هم روبروست؛ کسانی که شکست‌های مداوم سیاسی ایالات متحده را برنامه بلندمدت این کشور برای تغییر ساختار شورای امنیت و حمایت چندباره تروییکای اروپایی از ایران را باد هوا توصیف می کنند.

۲- برخی طرف‌های داخلی نیز نابودی برجام و توافقی به نام خود را می‌خواهند. ترامپ هم همین‌ها را می خواهد. با وجود این‌ها، ترامپ و بایدن فرقی نمی‌کند.

۳- همان طور که پیش تر گفته شد مکانیسم ماشه یک واژه جعلی و صرفا جنگ روانی جهت جبران شکست‌های سیاسی در آستانه انتخابات ریاست جمهوری آمریکا است؛ با فعال شدن این مکانیسم نیز، عامل اجرایی این تحریم‌ها اتحادیه اروپاست که تاکنون هیچ نشانه‌ای از سوی آن‌ها نه در تصویب و نه در اجرا دیده نمی‌شود.

آگهی تغییرات شرکت سراج نور توس شرکت سهامی خاص به شماره ثبت ۱۳۴۹۸۲ و شناسه ملی ۱۰۱۰۱۷۸۱۹۷۰

به استناد صورتجلسه هیئت مدیره مورخ ۱۳۹۹/۰۲/۰۱ تصمیمات ذیل اتخاذ شد: آقای سید رضا هاشمی علیا (کد ملی ۴۵۰۲۸۳۹۴۱) بسمت مدیر عامل و آقای محمد جواد غفوریان تیماجی (کد ملی ۰۹۳۱۹۰۸۶۳۹) بسمت رئیس هیئت مدیره و آقای محسن بابا احمدی (کد ملی ۰۹۴۰۳۷۴۰۹۹) بسمت نایب رئیس انتخاب شدند. کلیه اوراق و اسناد بهادار و تعهدآور شرکت از قبیل چک و سفته و بروات و هر گونه سندی که برای شرکت ایجاد تعهد نماید با امضاء مدیر عامل یا رئیس هیئت مدیره هر یک به تنهایی و همراه با مهر شرکت معتبر می باشد.

سازمان ثبت اسناد واملاک کشور
اداره ثبت شرکت ها و موسسات غیر تجاری تهران (۹۸۶۴۱۴)

آگهی انتقال شرکت پایابنای آتی ساخت سهامی خاص به شناسه ملی ۱۰۲۶۰۶۱۱۴۹۴

به موجب نامه شماره ۹۹/۱۵۵/۱۴۰ مورخ ۹۹/۳/۲۵ اداره ثبت اسناد و املاک استان اصفهان و مستند به صورتجلسه مجمع عمومی فوق العاده مورخ ۹۹/۳/۷ مرکز اصلی شرکت پایابنای آتی ساخت سهامی خاص به نشانی استان تهران - منطقه ۱۴، شهرستان تهران، بخش مرکزی، شهر تهران، محله مهران، خیابان شهید حسین جواهریان شمالی، خیابان شهید حسین جواهریان جنوبی، پلاک ۲۹، ساختمان ۱۶۳، طبقه سوم، واحد ۱۴ - کدپستی ۱۴۷۱۸۴۳۱۳۷ انتقال یافت و در اداره ثبت شرکتها و موسسات غیر تجاری تحت شماره ۵۶۰۱۱۵ به ثبت رسیده است.

سازمان ثبت اسناد واملاک کشور
اداره ثبت شرکت ها و موسسات غیر تجاری تهران (۹۸۶۴۱۵)

آگهی تغییرات شرکت کارگزاری نواندیشان بازار سرمایه شرکت سهامی خاص به شماره ثبت ۲۲۲۳۰۱ و شناسه ملی ۱۰۱۰۲۷۲۳۲۶۰

به استناد صورتجلسه هیئت مدیره مورخ ۱۳۹۸/۰۳/۱۱ و نامه شماره ۱۲۲/۵۰۱۰۶۹ مورخ ۱۳۹۸/۰۹/۲۴ سازمان بورس اوراق بهادار تصمیمات ذیل اتخاذ شد: آقای عبداله عینی به کدملی ۶۰۳۹۷۳۵۶۴۳ به سمت رئیس هیئت مدیره. آقای ابوالحسن اعتضاد بروجردی به کدملی ۰۰۴۷۳۵۲۴۲۶ به سمت نایب رئیس هیئت مدیره و آقای محسن عینی به کدملی ۰۰۷۱۴۲۳۸۹۳ به عنوان عضو هیات مدیره و مدیرعامل برای باقیمانده مدت تصدی هیئت مدیره انتخاب گردیدند. کلیه اسناد و اوراق بهادار و بانکی با امضای دو نفر از اعضای هیئت مدیره با مهر شرکت معتبر خواهد بود و سایر نامه های اداری با امضای منفرد مدیرعامل معتبر می باشد.

سازمان ثبت اسناد واملاک کشور
اداره ثبت شرکت ها و موسسات غیر تجاری تهران (۹۸۶۴۱۶)

آگهی تغییرات شرکت صندلی امین آسایش تهران سهامی خاص به شماره ثبت ۲۱۸۹۰۹ و شناسه ملی ۱۰۱۰۲۶۰۲۳۴۷

به استناد صورتجلسه مجمع عمومی عادی سالیانه مورخ ۱۳۹۷/۰۴/۲۳ تصمیمات ذیل اتخاذ شد: تراز نامه و حساب سود و زیان برای سال مالی منتهی به ۱۳۹۶ بتصویب رسید. مؤسسه حسابرسی کوشا منش (حسابداران رسمی) به شناسه ملی ۱۰۱۰۰۴۳۴۱۱۰ بعنوان بازرس اصلی و مؤسسه حسابرسی بهراد مشار به شناسه ملی ۱۰۸۴۰۰۱۷۹۹۹ بعنوان بازرس علی البدل برای یکسال مالی منتخاب شدند. روزنامه کثیرالانتشار اطلاعات جهت درج آگهی های شرکت انتخاب گردید

سازمان ثبت اسناد واملاک کشور
اداره ثبت شرکت ها و موسسات غیر تجاری تهران (۹۸۶۴۱۷)

آگهی تغییرات موسسه انجمن آمار ایران به شماره ثبت ۷۵۵۸ و شناسه ملی ۱۰۱۰۰۳۳۷۳۲۶

به استناد صورتجلسه مجمع عمومی عادی مورخ ۱۳۹۷/۰۶/۰۴ و مجوز شماره ۹۱۰۰۶ مورخ ۱۳۹۷/۱۰/۱۸ وزارت علوم و تحقیقات و فناوری تصمیمات ذیل اتخاذ شد: ترازنامه و حساب سود و زیان سالهای مالی منتهی ۱۳۹۵ و ۱۳۹۶ به تصویب رسید. روزنامه اطلاعات به عنوان روزنامه کثیر الانتشار تعیین شد. آقای دکتر علیرضا نعمت اللهی به شماره ملی ۲۲۹۵۲۰۲۶۹۸ به عنوان بازرس اصلی و آقای دکتر موسی گلعلی زاده به شماره ملی ۲۰۶۲۱۴۰۲۳۱ به عنوان بازرس علی البدل انتخاب شدند. آقای دکتر محمدقاسم وحیدی اصل به شماره ملی ۱۵۰۱۹۹۰۲۶۸، آقای دکتر محسن محمدزاده درودی به شماره ملی ۰۹۴۰۴۵۰۳۶۴، آقای دکتر محمدرضاعزالدین فرید روحانی به شماره ملی ۰۰۵۱۷۵۶۰۳۱، آقای دکتر افشین فلاح به شماره ملی ۲۴۳۰۱۹۱۱۴۸، آقای دکتر نصراله ایران پناه به شماره ملی ۰۰۴۳۴۱۲۳۰۰، آقای دکتر محمد آرشی به شماره ملی ۰۹۳۸۸۸۶۹۱۶، سرکار خانم زهرا رضایی قهرودی به شماره ملی ۰۰۷۲۹۳۱۶۹۸ به عنوان اعضای اصلی و خانم دکتر فرزانه صفوی منش به شماره ملی ۰۰۷۵۶۰۴۱۶۷ و آقای دکتر فرزاد اسکندری به شماره ملی ۴۲۶۹۴۴۲۲۲۰ به عنوان اعضای علی البدل انتخاب شدند.

سازمان ثبت اسناد واملاک کشور
اداره ثبت شرکت ها و موسسات غیر تجاری تهران (۹۸۶۴۱۸)

آگهی تغییرات شرکت نفیس انرژی کالا شرکت سهامی خاص به شماره ثبت ۴۹۵۳۰۸ و شناسه ملی ۱۴۰۰۶۰۰۸۵۳۳

به استناد صورتجلسه مجمع عمومی فوق العاده مورخ ۱۳۹۹/۰۱/۳۰ تصمیمات ذیل اتخاذ شد:-محل شرکت در واحد ثبتی تهران به استان تهران منطقه ۱۹، شهرستان تهران، بخش مرکزی، شهر تهران، محله آرارات، خیابان ملاصدرا، کوچه سلمان، پلاک ۱۸، طبقه چهارم، واحد ۱۴ کد پستی ۱۹۹۱۷۱۶۴۷۶ تغییر یافت.

سازمان ثبت اسناد واملاک کشور
اداره ثبت شرکت ها و موسسات غیر تجاری تهران (۹۸۶۴۱۹)

آگهی تغییرات شرکت باند و گاز و پنبه کاوه شرکت سهامی خاص به شماره ثبت ۴۰۸۳۲ و شناسه ملی ۱۰۱۰۰۸۶۲۱۳۷

به استناد صورتجلسه مجمع عمومی عادی سالیانه مورخ ۱۳۹۹/۰۴/۳۰ تصمیمات ذیل اتخاذ شد: ترازنامه و حساب عملکرد و سود و زیان سال مالی ۱۳۹۸ به تصویب رسید آقایان علیمردان شیبانی ک.م ۰۶۵۲۰۶۵۷۸۳ و اصغر توفیقی ک.م ۰۵۳۲۷۵۰۵۲۷ و محمد هادی جلالیان ک.م ۳۲۵۰۷۰۴۲۰۲ و محمد علی اسلامی ک.م ۰۰۱۲۵۲۵۷۷۴ به سمت اعضاء هیئت مدیره برای مدت دو سال انتخاب گردیدند. موسسه حسابرسی اهمیت نگر به شناسه ملی ۱۰۱۰۳۴۶۵۴۷۰ به سمت بازرس اصلی و آقای محمد مروجی دارنده کدملی: ۰۵۳۲۷۴۷۷۸۱ به سمت بازرس علی البدل برای مدت یک سال مالی انتخاب شدند. روزنامه کثیرالانتشار اطلاعات جهت درج آگهی های شرکت انتخاب گردید.

سازمان ثبت اسناد واملاک کشور
اداره ثبت شرکت ها و موسسات غیر تجاری تهران (۹۸۶۴۲۰)

آگهی تغییرات موسسه انجمن آمار ایران به شماره ثبت ۷۵۵۸ و شناسه ملی ۱۰۱۰۰۳۳۷۳۲۶

به استناد صورتجلسه هیئت مدیره مورخ ۱۳۹۷/۰۷/۰۵ ومجوز شماره ۹۱۰۰۶ مورخ ۱۳۹۷/۱۰/۱۸ وزارت علوم تحقیقات و فناوری تصمیمات ذیل اتخاذ شد: محمدقاسم وحیدی اصل به شماره ملی ۱۵۰۱۹۹۰۲۶۸ به عنوان رئیس هیئت مدیره محسن محمدزاده درودی به شماره ملی ۰۹۴۰۴۵۰۳۶۴ به عنوان نایب رئیس محمدرضا عزالدین فرید روحانی به شماره ملی ۰۰۵۱۷۵۶۰۳۱ به عنوان خزانه دار انتخاب شدند. کلیه اسناد تعهدآور با امضای محمدقاسم وحیدی اصل (رئیس هیئت مدیره) و محمدرضاعزالدین فرید روحانی خزانه دار همراه با مهر انجمن و نامه های رسمی با امضای محمدقاسم وحیدی اصل (رئیس هیئت مدیره) معتبر خواهد بود.

سازمان ثبت اسناد واملاک کشور
اداره ثبت شرکت ها و موسسات غیر تجاری تهران (۹۸۶۴۲۱)

آگهی تغییرات شرکت زیمنس سهامی خاص به شماره ثبت ۳۲۷۰ و شناسه ملی ۱۰۸۶۱۶۶۵۷۵۵

به استناد صورتجلسه مجمع عمومی فوق العاده مورخ ۱۳۹۸/۰۹/۲۱ تصمیمات ذیل اتخاذ شد: تعداد اعضای هیأت مدیره به سه نفر تغییر یافت و ماده ۳۲ اساسنامه اصلاح گردید.

سازمان ثبت اسناد واملاک کشور
اداره ثبت شرکت ها و موسسات غیر تجاری تهران (۹۸۶۴۲۲)

آگهی تغییرات شرکت باند و گاز و پنبه کاوه شرکت سهامی خاص به شماره ثبت ۴۰۸۳۲ و شناسه ملی ۱۰۱۰۰۸۶۲۱۳۷

به استناد صورتجلسه هیئت مدیره مورخ ۱۳۹۹/۰۴/۳۰ تصمیمات ذیل اتخاذ شد: آقای علیمردان شیبانی ک.م ۰۶۵۲۰۶۵۷۸۳ به سمت رئیس هیئت مدیره و آقای محمد هادی جلالیان ک.م ۳۲۵۰۷۰۴۲۰۲ به سمت نایب رئیس هیئت مدیره و آقای اصغر توفیقی ک.م ۰۵۳۲۷۵۰۵۲۷ به سمت مدیرعامل و عضو هیئت مدیره و آقای محمد علی اسلامی ک.م ۰۰۱۲۵۲۵۷۷۴ به سمت عضو هیئت مدیره. تعیین گردیدند. کلیه اوراق و اسناد تعهدآور با امضاء ثابت مدیرعامل یا رئیس هیئت مدیره همراه با امضاء یکی از اعضاء هیئت مدیره متفقاً با مهر شرکت و اوراق و اسناد عادی و مکاتبات داخلی با امضاء مدیرعامل به تنهائی با مهر شرکت معتبر خواهد بود.

سازمان ثبت اسناد واملاک کشور
اداره ثبت شرکت ها و موسسات غیر تجاری تهران (۹۸۶۴۲۳)

آگهی تغییرات شرکت سرمایه گذاری لقمان شرکت سهامی عام به شماره ثبت ۲۳۹۳۱۰ و شناسه ملی ۱۰۱۰۲۸۰۱۰۸۵

به استناد صورتجلسه هیئت مدیره مورخ ۱۳۹۹/۰۴/۱۰ و تایید به سازمان بورس و اوراق بهادار به شماره ۱۲۲/۶۸۳۸۸ مورخ ۹۹/۵/۶ تصمیمات ذیل اتخاذ شد: آقای عباس ابراهیمی به شما

رئیس قوه قضائیه: قضات نباید در صدور آرا تحت تأثیر جوسازی‌ها قرار گیرند

سرویس خبر: رئیس قوه قضائیه تاکید کرد: اشرار و بدخواهان با حضور مقتدرانه نیروهای مسلح جمهوری اسلامی جرات نمی‌کنند که نسبت به سرزمین ما کوچکترین فعالیتی داشته باشند.

آیت الله سیدابراهیم رئیسی در جریان بازدید از پاسگاه مرزی یزدان در استان خراسان جنوبی و در نقطه صفر مرزی با کشور افغانستان و دیدار با فرماندهان، افسران و سربازان مستقر در این پایگاه ، اقدامات اقتدارآمیز مرزبانی در کشورمان را به عنوان قدرت بازدانده ایران تعریف کرد و با بیان این که کوچک ترین تحرک دشمنان از دید تیزبین مرزبانان ما پنهان نیست، افزود: تسلط و اشراف اطلاعاتی و همچنین اندیشه‌های والا و آموزش‌های نوین مرزبانان جمهوری اسلامی، برای کشور ما تولید قدرت می‌کند.

رئیس قوه قضائیه مردم ایران را پشتیبانان عظیم نیروهای مسلح دانست و گفت: امروز نیروهای مسلح کشور اعم از ارتش، سپاه، بسیج و نیروی انتظامی از حمایت کامل مردمی برخوردار هستند. برخلاف بسیاری از کشورهایی که ارتش آن‌ها از مردم جداست، ارتش ما امروز در دل مردم جا دارد و مردم خود را از نیروهای مسلح می‌دانند.

رئیسی اقدامات نیروی زمینی ارتش در خدمت رسانی به مردم روستاهای اطراف مناطق مرزی را ارزشمند توصیف کرد و ادامه داد: اقدامات خدمت‌رسانی و جهادی نیروی زمینی ارتش برای مردم روستاهای مناطق مرزی خراسان جنوبی، از دید روستائیان قدرشنان مخفی نمی‌ماند.

بنا به این گزارش امیر کیومرث حیدری فرمانده نیروی زمینی ارتش و محمدصادق معتمدیان استاندار خراسان جنوبی در این بازدید رئیس قوه قضائیه را همراهی کردند. در پایان این دیدار، رئیس قوه قضائیه با حضور در جمع افسران، سربازان و کادر پاسگاه مرزی یزدان، زیارت اربعین را به طور دسته جمعی با آنها قرائت کرد.

شهدای روز تشییع پیکر سردارسلیمانی شهید هستند

رئیس قوه قضائیه با خانواده‌های شهدای دادگستری این استان که در مراسم تشییع پیکر سپهبد شهید قاسم سلیمانی در کرمان به شهادت رسیدند، دیدار کرد.

وی در این دیدار که جمعی از جانبازان دفاع مقدس هم در آن حضور داشتند، گفت: شهدای روز تشییع پیکر حاج قاسم سلیمانی در کرمان، با تصمیم و اراده و بعضا با غسل شهادت عازم مراسم تشییع شده بودند. طبق گفته‌های رئیس کل دادگستری خراسان جنوبی، ۲ شهید دادگستری این استان که در جریان تشییع پیکر شهید سلیمانی در کرمان به شهادت رسیدند، جزو بهترین نیروهای این دادگستری بودند و ما دعا می‌کنیم که خداوند متعال شهدای ۱۷دی کرمان را با شهید سلیمانی و شهدای کربلا محشور کند.

باید در جنگ اقتصادی آرایش جنگی بگیریم

رئیس قوه قضائیه همچنین در سفر به خراسان جنوبی با جمعی از فعالان اقتصادی این استان دیدار کرد و با آن‌ها از لزوم کار و تلاش مضاعف و پرهیز از یاس و تردید در برابر موانع برای پیروزی در جنگ اقتصادی دشمن سخن گفت.

وی خراسان جنوبی را استان کار و تلاش و مستعد برای تولید دانست که می‌توان با تقویت صنایع در این دیار، محرومیت را از چهره زیبای آن زدود.

رئیسی گفت: در گوشه و کنار استان فقر وجود دارد و بعضی گزارش‌ها ما را رنج می‌دهد،اما با همت سرمایه‌گذاران و کارآفرینان و تدبیر مدیران می‌توان بر مشکلات فائق آمد.

وی با اشاره به ضرورت توجه به تجارت جهانی تاکید کرد: خراسان جنوبی از طریق سه پایانه مرزی فعال استان می‌تواند سهم ایران را در تجارت منطقه‌ای و تجارت بین‌المللی افزایش دهد.

رئیسی همچنین بر پرهیز از خام فروشی تاکید کرد و ادامه داد: این موضوع فقط مربوط به نفت نمی‌شود و باید از خام فروشی همه کالاها پرهیز کرد. خداوند به کشور ما ثروت فراوانی داده است و نباید آن‌ها را با خام‌فروشی حراج کنیم بلکه باید منابع را به خوبی بشناسیم و از آن‌ها درست بهره برداری کنیم .

رئیس دستگاه قضا بر لزوم توجه به صنایع تبدیلی و بسته بندی هم تاکید کرد و گفت :توجه به این صنایع موجب تولید مقرون به صرفه‌ی کالا برای فروشنده و مصرف کننده می‌شود و برای اقتصاد هم ارزش افزوده خواهد داشت.

وی لزوم پرهیز از واردات بی رویه به کشور را هم مورد اشاره قرار داد و تاکید کرد: کالاهایی که می‌توان با کیفیت استاندارد در داخل تولید کرد نباید وارد کشور شوند. وقتی واردات یک کالا ۴دلار و تولید آن در داخل ۱دلار هزینه می‌برد، منطقی و معقول آن است که خط تولید آن کالا را افزایش دهیم و راضی نشویم مشابه آن از خارج وارد شود تا تولیدکننده ما متضرر شود.

رئیس قوه قضائیه به ستاد تنظیم بازار هم تذکر داد که مواد اولیه را با نرخ مناسب در اختیار تولیدکنندگان بگذارد تا هم آن‌ها احساس ضرر نکنند و هم کالا با قیمت عادلانه به دست مصرف کننده برسد و به هیچ کس ظلم نشود.

رئیسی گفت: امروز ما در یک جنگ اقتصادی با دشمن قرار داریم و باید آرایش جنگی بگیریم و کارآفرینان ما همچون یک افسر و سرباز دلاور باید وارد میدان شوند.

حفظ کرامت مردم یک الزام است

رئیس قوه قضائیه در جلسه شورای قضایی استان خراسان جنوبی که به طور ویدئو کنفرانس برای واحدهای قضایی شهرستان‌ها هم پخش شد، از نیروی انسانی کارآمد به عنوان سرمایه دستگاه قضا یاد کرد و با تأکید بر لزوم صیانت جسمی و روحی از این سرمایه عظیم افزود : اعتبارات، امکانات و برنامه ریزی برای خدمت و حسن انجام کار مهم ، اما مهم‌ترین عامل توفیق یک سازمان مدیریت آن مجموعه است.

وی توجه به رونق و جهش تولید را از مهم‌ترین مأموریت‌های دستگاه قضایی برشمرد و گفت: باید موانع تولید رفع شود و کارآفرینان و سرمایه گذاران مورد حمایت قرار گیرند تا اشتغال ایجاد کنند و چرخ‌های تولید را به حرکت درآورند که عمده این مسئولیت بر عهده دولت است.

رئیس قوه قضائیه همچنین تأکید کرد: حفظ کرامت مردم رویکرد محوری ما و فراتر از یک توصیه اخلاقی است و در واقع یک الزام برای همکاران قضایی در سراسر کشور است و همه باید نسبت به آن اهتمام داشته باشند.

رئیسی اجرای عدالت و قانون را هم مورد تأکید قرار داد و با بیان این که فضاسازی‌ها برای وارونه کردن حق و باطل است، افزود: همکاران دستگاه قضایی نباید در رسیدگی به پرونده‌ها و صدور آرا به هیچ عنوان تحت تأثیر جوسازی‌ها قرار گیرند».

رئیس قوه قضائیه وظیفه قاضی را کشف حقیقت دانست و گفت: گرایش ما باید اجرای قانون و عدالت باشد و نباید متأثر از فضاسازی افراد یا رسانه‌ها حکم صادر کنیم بلکه باید غبار را کنار بزنیم و بر اساس حق و برای رضای خدا تصمیم بگیریم که راه نجات ما و موجب سعادت دنیا و آخرت است.

افراد ناتوان نباید به دلیل مهریه زندان شوند

رئیسی همچنین به دیدار و گفتگوی خود با یکی از محکومان مالی که به خاطر عدم پرداخت مهریه زندانی شده و مرخصی گرفته بود، اشاره کرد و گفت: مهریه دِینی است که زوج باید به زوجه پرداخت کند و اگر کسی از انجام تعهد امتناع کند، باید طبق قانون با او برخورد کرد و قاضی ما اجازه نمی‌دهد حق کسی ضایع شود، اما اگر بررسی‌ها نشان دهد شخصی توان مالی ندارد، باید برای او شرایطی در نظر گرفت که بتواند دِین خود را بپردازد. در تقسیط مهریه باید به توان اقتصادی فرد هم دقت شود و اگر کسی واقعا از پرداخت مهریه ناتوان است، نباید به زندان برود.

رئیس دستگاه قضا با بیان این که باید در محکومیت‌های مالی وضع اقتصادی افراد را هم در نظر گرفت، تاکید کرد: ما نباید بر اساس اصرار دیگران برای صدور حکم تصمیم بگیریم بلکه نظر بزرگان دین و فقه و قانونگذار این است که فقط بر اساس مقررات و حق نظر بدهیم و ابعاد و زوایای تصمیمات خود را هم برای مردم تبیین کنیم .

رئیسی، تبیین تصمیمات قضایی برای مردم و نخبگان و تنویر افکار عمومی را از مهم‌ترین برنامه‌های تحولی دستگاه قضایی در دوران مسئولیت خود اعلام کرد.

وی بر لزوم نظارت بر فرآیند مزایده‌ها و مناقصات هم تأکید کرد و نظارت در این حوزه را از مأموریت‌های سازمان بازرسی کل کشور دانست و گفت: دستگاه‌های برگزار کننده مزایده‌ها و مناقصه‌ها هم باید به نظارت درون سازمانی توجه ویژه داشته باشند.

رئیس قوه قضائیه با اشاره به تلاش‌های دولت برای تأمین منابع مالی کشور تأکید کرد: با انسجام و همدلی و با شعار «ما می‌توانیم» مشکلات کشور حل می‌شود و یقین داریم دشمن در این قضیه ناامید می‌شود و دوستداران انقلاب اسلامی امیدوار می‌شوند و این اتفاق قطعاً خواهد افتاد.

رئیس قوه قضائیه همچنین باشماری از مراجعان به دادگستری کل استان خراسان جنوبی دیدار و دستورات لازم را برای بررسی مشکلات قضایی این افراد صادر کرد.

نفرت مردم دنیا از اسرائیل و آمریکا روز به روز بیشتر می‌شود

رئیس قوه قضائیه درشب اربعین حسینی در حسینیه جماران شهرستان بیرجند حاضر شد و در سخنانی تاکید کرد: عاشورا کارخانه تولید انسان انقلابی، مقاوم، ظلم‌شناس و ظلم‌ستیز است.

رئیسی از داعش به عنوان یکی از دست پرورده‌های جاهلیت مدرن یاد کرد و گفت: رهبر معظم انقلاب در ابتدای پیدایش داعش گفتند که این گروه از جنس صهیونیستی برخوردار است و گذشت زمان هم این موضوع را اثبات کرد و بعدها خود مقامات آمریکایی هم اعتراف کردند که داعش را ما تشکیل دادیم.

رئیس قوه قضائیه با اشاره به عادی سازی روابط امارات و بحرین با رژیم صهیونیستی تاکید کرد: ما آنچه که امروز در امارات و بحرین اتفاق افتاده است را مربوط به ملت‌های امارات و بحرین نمی‌دانیم بلکه این کار را نتیجه خیانت دولت‌های وابسته آنان قلمداد می‌کنیم.

مشکل حل نشدنی نداریم

رئیسی در جلسه شورای اداری استان خراسان جنوبی، با بیان این که مشکل حل نشدنی در کشور نداریم ،ادامه داد: دغدغه‌ها و مشکلات قشرهای مختلف مردم در زمینه‌های گوناگون را قابل حل می‌دانیم ، مدیران ، فرهیختگان و نیروهای کارآمد ما می‌توانند همه این گره‌ها را باز کنند.

وی با اشاره به ضرورت نظارت درون سازمانی در سطح کشور اظهار داشت : در کنار نگاه به توسعه یافتگی، باید سعی کرد آفت‌های کار را به حداقل رساند.

رئیس قوه قضائیه بر ضرورت برقراری دادگاه‌های ویژه اقتصادی یا تجاری در کشور هم تاکید کرد و گفت: ما مدتهاست به دنبال برقراری دادگاه‌های تخصصی در موضوعات مختلف هستیم و در همین باره، تشکیل دادگاه‌های تجاری با ماهیت قضایی ، حقوقی ، نگاه اقتصادی و تجاری در دستور کار ماست و بزودی در مراکز استان‌ها شاهد برپایی این دادگاه‌ها خواهیم بود.

رئیسی با اشاره به موضوع مواد مخدر و مخاطرات هم‌مرزی استان خراسان جنوبی با افغانستان، گفت: متاسفانه افغانستان امروز زیر پوشش غرب و آمریکا در حال تولید مواد مخدر و تبدیل مواد مخدر سنتی به مواد مخدر صنعتی است.

رئیس قوه قضائیه با اشاره به افزایش ۵۰برابری تولید مواد مخدر در افغانستان، گفت: مجموعه دستگاه‌های ما عملا در خط مقدم مبارزه با مواد مخدر هستند، اما غرب در این زمینه غیر از سخن گفتن، حمایت دیگری ندارد.

رئیسی با بیان این که قاچاقچیان مواد مخدر باید در اولویت برخوردهای انتظامی باشند، اظهار داشت : باید با خرده فروشان و معتادان متجاهر هم برخورد شود، اما اولویت در این زمینه، برخورد قاطع با قاچاقچیان مواد مخدر است.

رئیس قوه قضائیه همچنین با بیان این که گسترش اخلاق و معنویت در کاهش آمار جرم و جنایت در جامعه بسیار موثر است، بر ضرورت برخورد با اشرار و کسانی که سبب ایجاد دلهره در میان مردم می‌شوند، تاکید کرد.

مرگ یک نفر بر اثر آتش سوزی در اردوگاه شهید باهنر

سرویس حوادث: سخنگوی سازمان اورژانس کشور از مرگ یک نفر و مصدوم شدن یک نفر دیگر در حادثه حریق برای گروه اوتیسم در اردوگاه شهید باهنر خبر داد.

خالدی در این باره گفت: این آتش سوزی ساعت ۱۵ پریروز در اردوگاه شهید باهنر در محدوده تجریش تهران اتفاق افتاد که بر اثر آن یکی از سوئیت های اردوگاه که میزبان گروهی از بچه های اوتیسم بود و با مربی های خود مجموعا ۱۵نفر بودند. طعمه حریق شد که متاسفانه یک نفر جان خود را از دست داد و یک نفر دچار سوختگی ۷۰ درصد شد که به بیمارستان شهید مطهری انتقال یافت.

به گفته وی، بقیه افراد توسط عوامل اورژانس اکسیژن تراپی شدند و اقدامات لازم برای آن ها انجام شد. همچنین ملکی سخنگوی سازمان آتش نشانی درباره این حادثه گفت: در حادثه آتش سوزی مرکز پذیرایی و اقامتی خیابان فیضیه تهران یک جوان ۲۵ساله جان باخت.

راکت طرف های درگیر در قره باغ باردیگر به ایران رسید

سرویس خبر: ۲ راکت نظامی شلیک شده در جنگ قره باغ بین نیروهای ارتش جمهوری آذربایجان و ارمنستان به اراضی زراعی شهرستان اصلاندوز مغان اصابت کرد.

سیدعباس مینایی فرماندار اصلاندوز مغان با تائید برخورد این ۲راکت به خاک کشورمان گفت: پریشب اصابت این سلاح‌های نظامی خارج از محدوده مسکونی بوده و تلفاتی در بر نداشته است.

وی تاکید کرد: با این که فاصله شهرستان اصلاندوز از محل درگیری‌ها نسبتا زیاد است اما شلیک سلاح‌های دوربرد در منطقه موجب می‌شود تا تعدا دی از آن ها به مناطقی از این شهرستان برخورد کند. البته به طرفین درگیری از سوی مقام‌های بلندپایه کشورمان تذکر داده شده است که امیدواریم شاهد وقوع اتفاقات مشابه در آینده نباشیم.

مینایی از شهروندان اصلاندوز خواست از مراجعه و تجمع در محل اصابت این راکت‌ها خودداری کنند.

پیشتر هم چندین گلوله توپ و خمپاره به مناطقی از شهرستان مرزی اصلاندوز اصابت کرده بود.

طرفهای مناقشه قره باغ قول دادند تکرار نکنند

جانشین فرمانده ناجا گفت: طرف های درگیر در مناقشه قره باغ قول داده اند اشتباهات اخیر را در مرزهای ایران تکرار نکنند.

سردار قاسم رضایی در بازدید از مناطق مرزی شهرستان خداآفرین با محل درگیری ارمنستان و جمهوری آذربایجان افزود: آرزوی ما این است که این مناقشه زودتر پایان یابد . ۹روز از تبادل آتش میان این دو کشور می گذرد و در این میان راکت ها و خمپاره هایی به طور سهوی به مرزهای جمهوری اسلامی اصابت کرده است که به هیچ عنوان پذیرفتنی نیست. ما به مرزبانان این دو کشور هشدار داده ایم که اگر سامانه های آتش توپخانه و راکتی خود را مدیریت نکنند، ایران با قاطعیت جواب خواهد داد و طرف های درگیر هم قول داده اند اشتباهات روزهای اخیر را تکرار نکنند.

فرمانده مرزبانی ناجا ادامه داد: مرزبانان کشورمان با هوشیاری کامل، تحولات مرزها را رصد می کنند و امنیت در این منطقه از کشورمان برقرار است.

فرمانده منطقه یکم نیروی دریایی سپاه: پاسخ به تجاوز ارتش تروریستی آمریکا پشیمان کننده خواهد بود

سرویس خبر: فرمانده منطقه یکم نیروی دریایی سپاه پاسداران انقلاب اسلامی با تأکید بر افزایش قدرت سپاه برای مقابله با هرگونه چشم طمع به آب‌های سرزمینی گفت: پاسخ پشیمان‌کننده به کوچک‌ترین تجاوز ارتش تروریستی آمریکا خواهیم داد.

سردار عباس غلامشاهی در گفتگو با تسنیم در پاسخ به سؤالی درباره پیام ایران و نیروی دریایی سپاه پاسداران انقلاب اسلامی برای آمریکا در صورت چشم طمع داشتن به آب‌های سرزمینی افزود: پیام ما و رزمندگان منطقه یکم نیروی دریایی سپاه به رژیم تروریستی آمریکا این است که حضور شما نامشروع است و هیچ وقت برای کشورهای منطقه امنیتی به وجود نخواهد آورد و همیشه به‌دنبال حضور شما در هر کجای جهان، ناامنی به وجود آمده است.

وی با بیان این که حضور نیروهای منطقه امنیت را به وجود خواهد آورد، تاکید کرد: جمهوری اسلامی به‌همراه کشورهای منطقه‌ای می‌توانند از منافع خودشان به‌درستی محافظت و امنیت را تثبیت کنند.

غلامشاهی با بیان این که توانمندی نیروی دریایی سپاه متفاوت‌تر از همه دوران‌هاست، ادامه داد: این پیام را هم به آمریکا و هم به کشورهای همسایه می‌دهیم که اگر خدای نکرده شیطنتی کنند و نگاه چپی به مرزهای آبی کشورمان داشته باشند با آنها مقابله خواهیم کرد، هرچند خودشان از قدرت پاسخگویی رزمندگان اسلام و نیروی دریایی سپاه باخبرند و این شیطنت را نخواهند کرد.

وی ادامه داد: امروز قدرت ما متفاوت از سال ۶۶ یا سال ۶۷ در دوران دفاع مقدس است، دشمنان می‌دانند که امروز اگر خطایی کنند، پشیمانی برای آنها به‌بار خواهد آورد که قطعاً برای آنها جبران‌پذیر نخواهد بود.

ریزش ساختمان قدیمی درمحل گودبرداری ،قربانی گرفت

سرویس حوادث: سخنگوی سازمان آتش نشانی تهران گفت:ساختمانی دو طبقه قدیمی که در مجاور آن گودبرداری به عمق ۲۰ متر انجام شده بود به یک باره فرو ریخت و نگهبان مستقر در داخل اتاقک نگهبانی را مدفون کرد.

جلال ملکی افزود : صبح دیروز فرو ریختن خانه ای در محله فلاح خیابان ابوذر به سازمان آتش نشانی اطلاع داده شد که ماموران دو ایستگاه به محل اعزام شدند.

وی گفت: در محل حادثه گودبرداری به عمق ۲۰ متر انجام شده بود و ساختمان‌های قدیمی در اطراف این گود وجود داشت که از شب قبل هم سست بودن ساختمان و احتمال ریزش آن به سازمان آتش نشانی اعلام شده بود که با حضور مأموران ساختمان‌های اطراف با حضور عوامل انتظامی و شهرداری تخلیه شد.

سخنگوی سازمان آتش نشانی تهران افزود: محیط اطراف ایمن سازی و نواری هم برای وارد نشدن ساکنان و مردم محله کشیده شد اما حدود ساعت ۹ صبح دیروز ۳ - ۴ نفر که ظاهراً از نگهبانان پروژه گودبرداری بودند ،بدون هماهنگی به ساختمان ضلع شرقی رفتند که به محض ورود ساختمان به علت سست بودن فروریخت.

نرگس محمدی از زندان آزاد شد

سرویس خبر: قوه قضائیه در جهت اجرای بدون تبعیض قانون کاهش مجازات اسلامی ، نرگس محمدی راکه درزندان زنجان دوران محکومیت خودرا سپری می کرد را از زندان آزاد کرد.

حجت الاسلام والمسلمین صادقی نیارکی رئیس کل دادگستری استان زنجان در این باره گفت: مجازات این فرد با استفاده از قانون اخیرالتصویب کاهش مجازات حبس، تقلیل یافت و از زندان آزاد شد. وی افزود: نرگس محمدی ۱۰ سال مجازات حبس لازم‌الاجرا داشت که با استفاده از قانون کاهش مجازات حبس و موافقت دادگاه، میزان حبس وی به هشت و نیم سال کاهش پیدا کرد و با پایان محکومیت ۸ سال و ۶ ماه حبس، دوروزقبل از زندان آزاد شد.

ابطال واگذاری شرکت مغان

سرویس خبر: رئیس کل دادگستری استان اردبیل در پی ابطال واگذاری شرکت کشت و صنعت مغان پس از سفر استانی رئیس قوه قضائیه از سوی هیات داوری، طی دستورات جداگانه‌ای به دادستان مرکز استان، دادستان پارس آباد مغان و نیروی انتظامی خروج هر نوع اموال از این شرکت را تا اطلاع ثانوی ممنوع اعلام و بر اتخاذ تدابیر لازم برای جوگیری از این اقدام تاکید کرد.

افزود: با دستور قضایی، تا تعیین تکلیف نهایی وضع شرکت کشت و صنعت مغان، هیچگونه اموالی از این شرکت خارج نخواهد شد.

آگهی مزایده اموال منقول

مؤسسه اعتباری کاسپین منطقه اصفهان، در نظر دارد تعدادی از اموال منقول مستهلک خود ازقبیل میز، صندلی، فایل، گاو صندوق و... و همچنین تجهیزات کامپیوتری شامل مانیتور،پرینتر،رک و... را از طریق مزایده عمومی به فروش رساند. متقاضیان می توانند جهت اطلاع از شرایط شرکت در مزایده و هماهنگی جهت رؤیت اموال ظرف مدت ۱۰ روز از چاپ این آگهی با شماره تلفن ۳۲۶۶۲۲۳۳-۰۳۱ تماس و یا در ساعات اداری به نشانی اصفهان، خ ۲۲بهمن، مجموعه اداری امیرکبیر، مؤسسه اعتباری کاسپین مراجعه فرمایند.

فراخوان مناقصه عمومی یک مرحله‌ای (نوبت اول)

موسسه سازندگی نصر ـ درنظر دارد انجام عملیات‌های اجرایی مشروحه ذیل در پروژه قطعات ۴ و ۵ راه آهن چابهار ـ زاهدان را به پیمانکاران واجد صلاحیت واگذار نماید. لذا از متقاضیان دعوت به همکاری به عمل می‌آید.

نام ونشانی مناقصه گزار: موسسه سازندگی نصر ـ مشهد ـ میدان فردوسی ـ بلوار شهید صادقی ـ بلوار ارشاد ـ ساختمان ۲۶ تلفن ۳۷۶۷۱۴۹۱ ـ ۰۵۱ داخلی ۵۱۴۷ ـ ۰۹۱۵۳۰۲۸۴۲۸

ردیف	موضوع	برآورد اولیه (ریال)	مبلغ تضمین شرکت در مناقصه (ریال)
۱	اجرای عملیات دکاپاژ بستر، خاکریزی و حمل تا ۱۵ کیلومتر به همراه پخش و کمپکت با تراکم‌های ۹۰ و ۹۵ و ۹۸، از کیلومتر ۸۱۰+۳۲۱ الی ۰۰۰+۳۲۵ در پروژه قطعه ۵ راه آهن چابهار ـ زاهدان	۲۷/۴۳۲/۶۱۹/۰۶۹	۱/۳۷۱/۶۳۰/۹۵۳
۲	اجرای عملیات دکاپاژ بستر، خاکریزی (محدوده ایستگاه) و حمل تا ۲ کیلومتر به همراه پخش و کمپکت با تراکم‌های ۹۰ و ۹۵ و ۹۸ از کیلومتر ۸۴۷+۳۱۵ الی ۷۱۸+۳۱۷ در پروژه قطعه ۵ راه آهن چابهار ـ زاهدان	۷۰/۳۵۳/۰۴۲/۴۷۰	۳/۵۱۷/۶۵۲/۱۲۳
۳	اجرای عملیات خاکبرداری و حمل مصالح حاصل از خاکبرداری از کیلومتر ۱۰۰+۳۶۳ الی ۱۵۰+۳۶۴ در پروژه قطعه ۵ راه آهن چابهار ـ زاهدان	۴۷/۲۰۶/۹۰۰/۰۰۰	۲/۳۶۰/۳۴۵/۰۰۰
۴	اجرای عملیات دستمزدی ابنیه وزنی، مطابق نقشه‌های ابلاغی از سوی کارفرما، در پروژه قطعه ۵ راه آهن چابهار ـ زاهدان	۶۶/۹۹۶/۱۰۲/۱۴۶	۳/۳۴۹/۸۰۵/۱۰۷
۵	اجرای عملیات دستمزدی ابنیه خاص، مطابق نقشه‌های ابلاغی از زاهدان سوی کارفرما در پروژه قطعه ۵ راه آهن چابهار ـ زاهدان	۶۶/۹۸۹/۱۸۵/۴۷۲	۳/۳۴۹/۴۵۹/۲۷۴
۶	اجاره ۴ دستگاه تراک میکسر به صورت ماهیانه در پروژه قطعات ۴ و ۵ راه آهن چابهار ـ زاهدان	۳۲/۰۰۰/۰۰۰/۰۰۰	۱/۶۰۰/۰۰۰/۰۰۰

محل، زمان و مهلت دریافت اسناد: امور قراردادهای موسسه سازندگی نصر، از تاریخ ۱۳۹۹/۷/۲۰ الی ۱۳۹۹/۰۷/۲۸ از ساعت ۷:۳۰ الی ۱۵:۰۰

مهلت تحویل پیشنهادها: ساعت ۱۴ تاریخ ۱۳۹۹/۰۸/۱۲

زمان و مکان بازگشایی پیشنهادها: ۹۹/۰۸/۱۴ ـ موسسه سازندگی نصر

کلیه هزینه‌های آگهی و ثبت قرارداد برعهده برندگان مناقصه می‌باشد.

* ارائه رزومه و سابقه کاری الزامی می‌باشد

«آگهی مناقصه انجام عملیات مزارعه کاری (کاشت و داشت) گندم و جو و پاییزه در سطح حدود ۱۲۰ هکتار مجتمع کشاورزی ابراهیم آباد شرکت کشاورزی سیرجان بنیاد (نوبت دوم)»

توکا TOOKA PISTACHIO

شماره ثبت: ۵۳۴

شرکت کشاورزی سیرجان بنیاد درنظر دارد انجام عملیات مزارعه کاری (کاشت و داشت) گندم و جو پاییزه در سطح حدود ۱۲۰ هکتار مجتمع کشاورزی ابراهیم آباد تحت پوشش خود را به پیمانکاران واجد شرایط واگذار نماید. لذا از کلیه شرکت‌ها یا افراد حقیقی که توانایی انجام موضوع مناقصه مذکور را دارند جهت شرکت در مناقصه دعوت به عمل می‌آید؛ متقاضیان محترم می‌توانند جهت دریافت اسناد شرکت در مناقصه به وب سایت web.www.pistachio-tooka.ir و یا به آدرس: سیرجان، بلوار سیدجمال‌الدین اسد آبادی، حد فاصل چهار راه قاآنی و سه راهی کرمان، شرکت کشاورزی سیرجان بنیاد و یا ارزوئیه، روستای وکیل آباد، مجتمع کشاورزی ابراهیم آباد مراجعه نمائید.

حداکثر مهلت تسلیم پیشنهادها ساعت ۱۰ صبح روز یکشنبه ۱۳۹۹/۷/۲۷ و زمان برگزاری مناقصه ساعت ۱۱ صبح روز یکشنبه مورخ ۹۹/۷/۲۷ در دفتر مرکزی شرکت واقع در سیرجان، بلوار سیدجمال‌الدین اسدآبادی، حد فاصل چهار راه قاآنی و سه راهی کرمان، شرکت کشاورزی سیرجان بنیاد می‌باشد.

جهت کسب اطلاعات بیشتر با شماره ۴۲۳۰۴۴۰۳ـ۰۳۴ واحد بازرگانی و شماره همراه ۰۹۱۲۷۶۰۷۸۲۲ کارشناس بازرگانی شرکت تماس حاصل نمائید.

شرکت کشاورزی سیرجان بنیاد

آگهی دعوت مجمع عمومی عادی سالیانه شرکت مهندسی اندیشمند شمالغرب (سهامی خاص) شماره ثبت ۵۰۷۷ شناسه ملی ۱۰۴۶۰۰۸۳۲۶۳

بدینوسیله از کلیه صاحبان محترم سهام و نمایندگان قانونی دعوت می‌گردد در جلسه مجمع عمومی عادی سالیانه شرکت که در ساعت ۱۰ روز چهارشنبه مورخ ۹۹/۰۷/۳۰ در دفتر مرکزی شرکت واقع در زنجان ـ علوم پایه عارف اصلی ـ قطعه ۴۵۶۹ تشکیل خواهد شد، حضور به هم رسانند.

دستور جلسه مجمع عمومی عادی سالیانه:

۱ـ استماع گزارش هیئت مدیره و بازرس قانونی شرکت
۲ـ بررسی و تصویب ترازنامه و صورت‌های مالی منتهی به ۹۹/۰۳/۳۱
۳ـ تعیین روزنامه جهت درج آگهی‌های شرکت
۴ ـ انتخاب بازرسان
۵ـ سایر مواردی که در صلاحیت مجمع عمومی عادی سالیانه می‌باشد.

سیدوحید معتمدی ـ مدیرعامل

آگهی مزایده دام

شرکت کشاورزی و دامپروری مگسال (سهامی عام) در نظر دارد نسبت به فروش تعدادی دام از طریق مزایده عمومی به‌شرح ذیل در روز چهارشنبه مورخ ۱۳۹۹/۰۷/۳۰ (ساعت ۱۲ظهر) اقدام نماید.

متقاضیان می‌توانند جهت بازدید و دریافت برگ شرایط شرکت در مزایده به نشانی: قزوین، کیلومتر ۱۸ جاده قدیم قزوین آبیک، کیلومتر ۶ جاده خاکعلی شرکت مگسال مراجعه فرمایند.

تلفن‌های تماس: ۳۲۹۸۳۱۰۲ ـ ۳۲۹۸۲۴۰۲ ـ ۰۲۸

۱ـ تعدادی گوساله نر شیرخوار ۱۵ روزه
۲ـ تعدادی گاو آبستن (داشتی)
۳ـ تعدادی گاو غیرآبستن کشتارگاهی
۴ـ تعدادی تلیسه غیربارادار حذفی و فری مارتین
۵ـ تعدادی تلیسه آبستن داشتی
۶ـ تعدادی بز نر کشتارگاهی نژاد مورسیا
۷ـ تعدادی بز ماده کشتارگاهی نژاد مورسیا

آگهی دعوت سهامداران برای تشکیل مجمع عمومی فوق‌العاده

آگهی دعوت سهامداران شرکت خدماتی زیارتی مرکزی استان مازندران (سهامی خاص) ثبت شده: ۳۴۸۲ ساری و شناسه ملی ۱۰۷۶۰۲۹۱۹۲۴

جهت تشکیل مجمع عمومی فوق‌العاده.

بدین‌وسیله از کلیه سهامداران شرکت دعوت می‌شود تا در جلسه مجمع عمومی فوق‌العاده در ساعت ۱۰ صبح روز پنجشنبه مورخ ۹۹/۰۸/۱ به آدرس استان مازندران شهرستان ساری ـ بلوار پاسداران ـ رو به روی بیمارستان بوعلی ـ مسجد کلانتری کدپستی ۴۸۱۴۹۳۸۶۶۲ تشکیل می‌گردد، حضور به هم رسانید.

دستور جلسه:

اتخاذ تصمیم در خصوص:
الف) انحلال شرکت خدماتی زیارتی مرکزی استان مازندران
ب) تعیین هیئت تصفیه
ج) و کلیه مواردی که در صلاحیت مجمع عمومی فوق‌العاده می‌باشد

هیأت مدیره شرکت

آگهی مزایده

شرکت کشاورزی و دامپروری فجر اصفهان در نظر دارد نسبت به فروش تعدادی از دام مازاد، پسته خشک و یک دستگاه خودرو ،به شرح ذیل از طریق مزایده درساعت ۱۰ صبح روزسه شنبه مورخ ۹۹/۰۷/۲۹ اقدام نماید ،لذامتقاضیان می توانند جهت دریافت فرم شرایط شرکت در مزایده به آدرس: شهرستان نطنز ، کیلومتر ۱۵ جاده قدیم نطنز به اصفهان ، روستای رحمت آباد ، واحد گاوداری رحمت آبادو یا سایت شرکت به آدرس www.fajreisfahan.com مراجعه و یا با تلفن ۵۴۳۳۵۳۱۴ – ۰۳۱ تماس حاصل فرمایند .

۱- گاوآبستن داشتی
۲- گاو غیر آبستن کشتارگاهی
۳- تلیسه باردار
۴- گوساله نر شیرخوار
۵- بز نر کشتارگاهی
۶- بز نر داشتی
۷- بز ماده حذفی کشتارگاهی
۸- فروش حدود ۵۰ تن پسته خشک (فندقی) تولیدی سال ۹۹
۹- یک دستگاه خودرو وانت مزدا

شایان ذکر است قیمت پایه فروش موارد فوق در اسناد مزایده قید خواهد شد .

شرکت کشاورزی و دامپروری فجر اصفهان

فراخوان مناقصه عمومی یک مرحله‌ای (آگهی نوبت دوم)

مؤسسه سازندگی نصر ـ در نظر دارد انجام عملیات‌های اجرایی مشروحه ذیل در پروژه آزادراه حرم تا حرم (قطعه مشهد ـ تربیت حیدریه) را به پیمانکاران واجد صلاحیت واگذار نماید. لذا از متقاضیان دعوت به همکاری به عمل می‌آید.

نام ونشانی مناقصه گزار: مؤسسه سازندگی نصر ـ مشهد ـ میدان فردوسی ـ بلوار ارشاد ـ ساختمان ۲۶ ـ تلفن ۳۷۶۷۱۴۹۱ ـ ۰۹۱۵۳۰۲۸۴۲۸

ردیف	موضوع	برآورد اولیه (ریال)	مبلغ تضمین شرکت در مناقصه (ریال)
۱	اجرای حفاری مکانیکی شمع پل‌های خاص	۴۶/۸۴۰/۹۴۳/۰۹۶	۲/۳۴۲/۰۴۷/۱۵۵
۲	چالزنی با دریل واگن به قطر ۶۴ یا ۷۶ میلیمتر در انواع سنگ‌های انفجاری	۷۲/۱۸۷/۵۰۰/۰۰۰	۳/۶۰۹/۳۷۵/۰۰۰
۳	دپو، بارگیری و حمل مصالح حاصل از خاکبرداری	۷۲/۱۱۴/۰۰۰/۰۰۰	۳/۶۰۵/۷۰۰/۰۰۰
۴	دپو، بارگیری و حمل هرگونه مصالح حاصل از خاکبرداری ترانشه و حمل تا فاصله یک کیلومتر	۷۰/۶۱۲/۵۰۰/۰۰۰	۳/۵۳۰/۶۲۵/۰۰۰
۵	اجرای عملیات پخش، آبپاشی و کوبیدن لایه‌های خاکریزی و سابگرید	۶۵/۳۶۲/۴۲۸/۴۱۱	۳/۲۶۸/۱۲۱/۴

اخبار کوتاه داخلی

تقدیر فدراسیون جهانی ژیمناستیک از اینچه‌درگاهی

فدراسیون جهانی ژیمناستیک از اقدامات فدراسیون ژیمناستیک ایران در مقابله با کرونا تقدیر کرد.

به گزارش ایرنا، فدراسیون جهانی ژیمناستیک در نامه‌ای خطاب زهرا اینچه‌درگاهی رئیس فدراسیون ژیمناستیک کشورمان از اقدامات و فعالیت‌های فدراسیون ژیمناستیک جمهوری اسلامی ایران در دوران شیوع ویروس کرونا تقدیر کرد.در این نامه آمده است:«این باعث آسودگی خاطر ما می‌شود که فدراسیون‌های ملی عضو فدراسیون جهانی ژیمناستیک در این اوضاع نامعلوم و بسیار چالش‌برانگیز، فعال باقی بمانند. از جانب رئیس واتانابه و آقای نیکلاس بومپانه به گرمی از این نوع اقدامات استقبال می‌کنیم و از شما به خاطر فعالیت‌های منحصر به فردی که در این مدت انجام دادید متشکریم. همچنین ما نیز مشتاقانه منتظر بازگشت به روال عادی زندگی پس از همه‌گیری کووید ۱۹ هستیم.»

برترین آزادکاران لیگ برتر کشتی معرفی شدند

برترین کشتی‌گیران دور رفت لیگ برتر کشتی آزاد در گروه «ب» با نظر اعضای کمیته فنی انتخاب و معرفی شدند.

به گزارش خبرگزاری مهر،درجریان دور رفت لیگ برتر کشتی آزاد در گروه «ب»که هفته گذشته برگزار شد محسن کاوه مدیر تیم های ملی ، غلامرضا محمدی سرمربی و عباس حاج کناری مربی تیم ملی به عنوان کمیته فنی تمامی مسابقات را زیر نظر داشتند که بعد از پایان مسابقات این گروه، اعضای کمیته فنی، ۱۰ کشتی‌گیر برتر در دور رفت گروه ب را به شرح زیرمعرفی کردند:

۱- محمدحسین محمدیان(بازار بزرگ ایران)۲- پیمان یاراحمدی(بازار بزرگ ایران)۳- امیرحسین زارع(بازار بزرگ ایران)، ۴-مجید داستان(بازار بزرگ ایران) ۵- شایان حمزه(پاس ساری)۶-رضا ابراهیم نژاد(پاس ساری)۷- عرفان الهی(چسب رازی)، ۸- امیرحسین متقی(چسب رازی)۹-رضا علی جان زاده(هیات کشتی قائمشهر)۱۰- علی شکوری(اترک خراسان شمالی)

دومین پیروزی تیم ملی فوتسال برابر ازبکستان

تیم ملی فوتسال ایران دومین دیدار تدارکاتی خود را مقابل تیم ملی ازبکستان برگزار کرد و به پیروزی رسید.

به‌گزارش‌خبرگزاری فارس، تیم ملی فوتسال که به همراه تیم ملی فوتبال جهت دو دیدار دوستانه راهی ازبکستان شده، دیروز در دومین بازی به مصاف تیم ملی ازبکستان رفت و توانست این تیم را ۳ بر ۲ شکست دهد. تیم ملی فوتسال در بازی اول هم با نتیجه ۲ بر یک به پیروزی رسیده بود. در بازی دیروز گل‌های ازبکستان را داورون چوریف و خوشنور ارکینوف و گلهای ایران را علی ابراهیمی، جَولون اُنروف (گل‌بخودی) و مهدی کریمی به ثمر رساندند.

لیگ برتر والیبال مردان ۲ هفته تعطیل شد

سرپرست کمیته برگزاری رویدادها و مسابقات فدراسیون والیبال از تعویق ۲ هفته‌ای لیگ برتر مردان خبر داد.

به گزارش باشگاه خبرنگاران جوان، به نقل از فدراسیون والیبال، شهرام عظیمی سرپرست کمیته برگزاری رویدادها و مسابقات فدراسیون والیبال با تاکید بر تلاش فدراسیون برای قطع زنجیره شیوع ویروس کرونا گفت: به منظور قطع زنجیره شیوع کرونا و این‌که تیم‌ها بتوانند با آرامش خاطر بیش‌تر و رعایت کامل شیوه نامه‌های بهداشتی به تمرینات و رقابت‌های خود ادامه دهند، کمیته برگزاری رویدادها و مسابقات فدراسیون والیبال تصمیم گرفت که لیگ برتر مردان را به مدت ۲ هفته به تعویق بیندازد اما تیم‌ها مجاز هستند درصورت تمایل، تمرینات خود را با رعایت کامل شیوه‌نامه‌های بهداشتی ادامه دهند. سرپرست کمیته برگزاری رویدادها و مسابقات، در خصوص دیدارهایی که به تعویق می‌افتد، اظهار داشت: طبق این تصمیم، مسابقات هفته‌های هشتم، نهم، دهم و یازدهم لیگ برتر مردان در تاریخ‌های ۲۰، ۲۳، ۲۷ و ۳۰ مهرماه برگزار نخواهد شد وتاریخ از سرگیری مجدد این مسابقات ، متعاقبا اطلاع‌رسانی خواهد شد.

شروع موفقیت آمیز اسکوچیچ با تیم ملی

تیم ملی فوتبال ایران در اولین بازی رسمی با هدایت دراگان اسکوچیچ به برتری دست پیدا کرد.

به گزارش ایلنا، در چارچوب بازی دوستانه، تیم ملی فوتبال ایران در ورزشگاه خانگی تیم پاختاکور به مصاف تیم ملی ازبکستان رفت و این بازی به سود شاگردان دراگان اسکوچیچ به پایان رسید.

در نیمه اول مسابقه که با نتیجه یک بر صفر به سود ایران به پایان رسید، سردار آزمون در دقیقه ۴۴ با شوت دیدنی دروازه حریف را باز کرد و همبازیانش را پیش انداخت.

در نیمه دوم این مسابقه تیم ایران با پنالتی که مهدی طارمی کسب کرد و خودش هم آن را به گل تبدیل کرد در دقیقه ۵۱ با ۲ گل از حریف پیش افتاد اما شادی گلزنی طارمی چندان طولانی نبود چرا که در دقیقه ۵۳ توسط شومورودوف ازبکستان یکی از گل‌های خورده را جبران کرد.در ادامه هم تلاش دو تیم برای گلزنی ثمری نداشت تا در نهایت این تیم ملی فوتبال ایران باشد که با هدایت دراگان اسکوچیچ در اولین بازی رسمی خود به پیروزی دست پیدا کند و سرمربی کروات شروع موفقی داشته باشد.تیم ایران در این بازی با ترکیب زیر به میدان رفت:

پیام نیازمند، صادق محرمی، محمد حسین کنعانی زادگان، شجاع خلیل زاده، احمد نوراللهی(۷۰- سیامک نعمتی)، وحید امیری(۶۵- علی کریمی)، احسان حاج صفی(۶۵- امید نورافکن)، علی قلی زاده(۷۴- سامان قدوس)، سردار آزمون(۷۴- مهدی قایدی)، مهدی طارمی(۷۰- کاوه رضایی) و میلاد محمدی.

تغییراتی که با اسکوچیچ رخ داد

دراگان اسکوچیچ در حالی برای نخستین بار روی نیمکت تیم ملی نشست که این اتفاق برای برخی بازیکنان هم خوش‌یمن بود و اولین بازی با کاپیتانی آن‌ها برای تیم ملی رقم خورد.

به گزارش ایسنا، تیم ملی ایران برای نخستین بار زیر نظر دراگان اسکوچیچ به میدان رفت و توانست در یک دیدار حساس اما دوستانه رقیب ازبک خود را دو بر یک شکست دهد. در این دیدار برخی بازیکنان برای نخستین بار در ترکیب تیم ملی بازی کردند و چند بازیکن هم برای نخستین بار بازوبند تیم ملی را به بازوی خود بستند.

در این دیدار تیم ملی چهار کاپیتان مختلف داشت که سه تن از آن‌ها برای نخستین بار در کارنامه خود این مهم را تجربه کردند. سردار آزمون، شجاع خلیل‌زاده و وحید امیری برای نخستین بار در قامت کاپیتان در زمین حضور پیدا کردند.

با توجه به مصدومیت بیرانوند، اسکوچیچ برای اولین بار پیام نیازمند را در درون دروازه قرارداد که این بازیکن در نخستین تجربه خود، موفق به کلین شیت نشد.

مهدی قایدی و سیامک نعمتی هم برای نخستین بار به پیراهن تیم ملی به میدان رفتند و به ترتیب شماره‌های ۲۳ و ۸ را در اختیار داشتند. با تغییرات جدید در تیم ملی و کنار رفتن برخی بازیکنان سابقه، شماره ۷ که در گذشته مدت زمان زیادی متعلق به مسعود شجاعی بود، به سامان قدوس رسید. همچنین شماره ۱۰ تیم ملی که یک دهه در اختیار کریم انصاری‌فرد بود، به کاوه رضایی واگذار شد. شماره ۴ که در گذشته برای سالیان طولانی بر تن سیدجلال حسینی بود نیز به شجاع خلیل‌زاده اختصاص یافت.

تیم ملی ایران در این بازی با میانگین سنی ۲۷ سال به میدان رفت چون اسکوچیچ بعضی از بازیکنان پا به سن گذاشته را کنار گذاشت اما با حفظ همین تیم در صورت حضور در جام جهانی، میانگین سنی روی عدد ۲۹ قرار می‌گیرد که براساس استانداردهای جهانی، مناسب نیست.

اسکوچیچ: پیروزی ساده‌ای به دست نیاوردیم

سرمربی تیم ملی ایران گفت: به بازیکنان تیمم تبریک می‌گویم چرا که برد ساده‌ای به دست نیاوردیم.

دراگان اسکوچیچ در نشست خبری پس از دیدار تیم ملی مقابل ازبکستان گفت:فرصت کمی برای آماده‌سازی تیم داشتیم و فقط یک جلسه تمرین و یک جلسه توجیهی داشتیم. در نیمه نخست دو سیستم متفاوت را امتحان و احساس کردیم در کناره ها مشکل داریم.البته انتظار این را داشتیم و پیش بینی این بحث را کرده بودیم. بنابراین سعی کردیم سیستم را عوض کنیم تا آن ناحیه را پوشش دهیم. در نیمه دوم با روش ۱-۳-۲-۴ سعی کردیم اوضاع را بهتر کنیم. همین طور از عملکرد ۶ بازیکن تعویضی راضی هستم.

اسکوچیچ افزود: در این برد یکسری بازیکنان جوان هم به تیم اضافه کردیم و اطمینان دارم آنها انرژی خوبی برای تیم می آورند. ازبکستان تیم خوبی است و این بازی برای ما یک آزمون مناسب بوداز طرفی به طور حتم در بازی‌های رسمی، تیم ملی با روش اصلی بازی خواهد کرد واین مسابقه، حکم محک زدن را داشت.

مهاجرانی: وقت جوانگرایی نیست

سرمربی پیشین تیم ملی فوتبال ایران گفت: تیم ملی با توجه به جلسات تمرینی کم و عدم حضور همه بازیکنان، هماهنگی خوبی در برابر ازبکستان نداشت.

حشمت مهاجرانی در گفت‌وگو با ایسنا، درباره دیدار دوستانه تیم ملی ایران و ازبکستان که با برتری شاگردان اسکوچیچ خاتمه یافت اظهار کرد: تیم ملی با دو جلسه تمرین که نیمی از بازیکنان هم در اختیار سرمربی نبودند، توانست در یک بازی خارج از خانه نتیجه لازم را به دست آورد و عملکرد خوبی داشت. در این بازی برتری مطلقی نسبت به ازبکستان نداشتیم اما مهم این است که نتیجه را کسب کردیم چون از نظر روحی برای ما خیلی مهم است.

وی با اشاره به تغییرات متعدد در ترکیب تیم ملی یادآور شد: می‌توان گفت که الان زمان جوانگرایی نیست و نمی‌توان در مدت زمان کوتاه جوانان را آزمایش کرد. ما دنبال برنامه کوتاه مدت هستیم و باید خودمان را برای دو بازی با عراق و بحرین آماده کنیم.

مهاجرانی با اشاره به عدم هماهنگی بازیکنان ایران در بازی با ازبکستان گفت: تیم ملی در همه خطوط ناهماهنگ بود. فکر می‌کنم این تیم نیاز به اردوهای کوتاه مدت بیشتری دارد تا هماهنگی تیم بیشتر شود. اسکوچیچ بر مبنای شعور، فهم و خلاقیت بازیکنان توانست در قدم اول موفق شود و می‌توانیم با تمام پتانسیل فوتبال خودمان موفق شویم.ما در این بازی شاهد کار گروهی از تیم ملی نبودیم. خلاقیت و هنر بازیکن را دیدیم و باز هم بر مبنای تعصب و غیرت بازیکنان به پیروزی رسیدیم. همه بازیکنان در مدت زمانی که در زمین بودند، از پست خودشان دفاع کردند و سعی در همکاری لازم داشتند.

وی تاکید کرد: به اعتقاد من بازی با ازبکستان و حتی مالی برای ایجاد هماهنگی کافی نیست. برخی از بازیکنان اصلی در این اردو نبودند که با استفاده از آن‌ها می‌توانیم تیم واقعی را در بازی با بحرین و عراق اعزام کنیم. هدف‌مان این است که به جام جهانی برویم اما ما هنوز ناهماهنگ هستیم.

ذوالفقار نسب: صعود به جام جهانی فقط به اسکوچیچ بستگی ندارد

کارشناس فوتبال کشورمان گفت: تیم ملی فوتبال کشورمان در دیدار مقابل ازبکستان عملکرد بدی نداشت.

بیژن ذوالفقار نسب کارشناس فوتبال کشورمان در گفت‌وگو با باشگاه خبرنگاران جوان، درباره پیروزی تیم ملی فوتبال کشورمان برابر تیم ملی ازبکستان اظهار کرد: اسکوچیچ برای اولین مرتبه از تفکرات خود در این بازی استفاده کرد و تیم ملی برابر حریف متوسط سال‌های اخیر خود بازی خوبی انجام داد. به نظرم بازی تیم ملی بهتر از این می‌شود، چون بازیکنان از یکدیگر شناخت بیشتری پیدا می‌کنند و اسکوچیچ هم با قابلیت ملی پوشان آشنا می‌شود.

او ادامه داد: البته یکی از نقاط ضعف این بازی دوستانه، ناهماهنگی بین ملی پوشان بود که زمان می‌برد تا خطوط دفاعی، میانی و حمله تیم ملی با یکدیگر به هماهنگی برسند.همچنین زمانی بازی تیم ملی فوتبال برابر تیم ملی ازبکستان برگزار شد که بازیکنان ما در لیگ قهرمانان آسیا و لیگ‌های کشورهای دیگر بازی کرده بودند و آمادگی لازم را داشتند. علاوه بر این اسکوچیچ بازیکنانی را به تیم ملی دعوت کرده بود که در تیم‌های خود خیلی خوب بازی می‌کنند. به نظرم بازیکنان تیم ملی از لحاظ آمادگی جسمانی و کیفیتی وضعیت بهتری در آینده پیدا می‌کنند.

کارشناس فوتبال درباره عملکرد شجاع خلیل زاده در این بازی گفت: ما نباید بازیکن را با یک بازی ارزیابی کنیم و خلیل زاده می‌تواند عملکرد بهتری در بازی‌های بعدی داشته باشد. خلیل زاده رکن اصلی خط دفاعی پرسپولیس است و این بازیکن می‌تواند به تیم ملی کمک کند.

ذوالفقار نسب درباره اولین تجربه اسکوچیچ در تیم ملی کشورمان گفت: این مربی زحمت کشیده و به خوبی بررسی و مطالعه کرده است. البته صعود به جام جهانی فقط به سرمربی تیم ملی بستگی ندارد و عوامل دیگری هم در این موضوع نقش دارند.

فکری: کار کردن در استقلال، افتخار است

سرمربی تیم فوتبال استقلال تهران گفت: باعث افتخار است که هدایت تیم بزرگ استقلال را بر عهده دارم و برای موفقیت این باشگاه تمام تلاشم را انجام خواهم داد.

به گزارش باشگاه خبرنگاران جوان، محمود فکری سرمربی تیم فوتبال استقلال تهران در حاشیه برگزاری نخستین تمرین آبی پوشان اظهار داشت: امیدوارم در سمت خود خوب درس پس بدهم و جا دارد از هواداران اجازه بگیرم و از آن‌ها می‌خواهم حامی ما باشند تا استقلال را با کمک هم و کار تیمی به جایگاه واقعی برسانیم.دستیاران من بزرگ تیم هستند و بر من منت گذاشتند. کار کردن در استقلال افتخار است و انشاالله در کنار هم روز های خوبی را خواهیم داشت. او درباره بسته بودن پنجره نقل و انتقالات گفت:باشگاه در تلاش است این موضوع را حل کند تا بازیکنان جدید به ما کمک کنند و بازیکنان دیگری هم در آینده به ما اضافه می‌شوند.جا دارد از پیشکسوتان استقلال رخصت بگیرم که اجازه دادند من سرمربی این تیم باشم. تمرین تیم استقلال را شروع کردیم و با توجه به کمبود زمان باید به نوعی برنامه ریزی کنیم که تیم شادابی داشته باشیم. فرصت بدنسازی نداریم و به همین خاطر باید برنامه ریزی دقیقی داشته باشیم.ما نمی‌توانیم قولی به استقلال بدهیم ، ولی باشگاه استقلال و این تیم، نگاهش حداقل کسب سهمیه آسیا است و انتظار من هم کمتر از آن نیست. کار باید تیمی باشد و همه مجموعه باید کمک کنند تا استقلال را به جایگاه واقعی برسانیم.از بچه‌ها هم خواستم تمام تلاش خود را به کار بگیرند و به چیزی جز موفقیت استقلال فکر نکنند. از همه مهم‌تر برای من احترام متقابل است. خط قرمز من احترام به پیشکسوت، مدیریت، هوادار و حریف است. در کنار احترام باید تلاش کنیم تا تیم موفق شود. نظم و انضباط یکی از برنامه‌های اصلی تیم است. فکری افزود: باز هم به کادر فنی ما در آینده افرادی اضافه می‌شوند. اگر بحث رضایت نامه دستیاران من در نساجی حل شود به ما ملحق می‌شوند و اگر این امر انجام نشد دوستان استقلالی دیگری هستند تا به ما کمک کنند.

شکایت النصر از پرسپولیس رد شد

با اعلام کنفدراسیون فوتبال آسیا شکایت باشگاه النصر عربستان از باشگاه پرسپولیس رد شد و به این ترتیب حضور نماینده ایران در فینال لیگ قهرمانان آسیا قطعی است.

به گزارش خبرنگار مهر، بعد از آنکه تیم فوتبال پرسپولیس موفق شد با شکست النصر عربستان به فینال لیگ قهرمانان آسیا راه یابد، باشگاه سعودی به بهانه استفاده پرسپولیس از بازیکنان غیر مجاز از نماینده ایران به کنفدراسیون فوتبال آسیا شکایت کرد.

کنفدراسیون آسیا هم روز سه شنبه گذشته در نامه‌ای به فدراسیون فوتبال ایران، از پرسپولیس خواست مدارک و مستنداتش را در دفاع از شکایت النصر ارسال کند.در نهایت و بعد از بررسی همه جانبه این پرونده در کنفدراسیون آسیا، AFCشکایت النصر را وارد ندانست و به این ترتیب پرسپولیس به صورت قطعی در فینال لیگ قهرمانان ۲۰۲۰ آسیا حضور خواهد داشت. این رای دیروز صادر شد. گفتنی است که دیدار فینال لیگ قهرمانان آسیا ۲۹ آذر ماه برگزار می‌شود و پرسپولیس به عنوان فینالیست غرب آسیا در انتظار فینالیست شرق این قاره می‌ماند.

اخبار کوتاه خارجی

رسیدن مسی و سوارس به رکورد رونالدو

مسی و سوارس پس از گلزنی در اولین جدال انتخابی جام جهانی به رکورد رونالدو رسیدند.

به گزارش خبرگزاری فارس، آرژانتین با گل مسی مقابل اکوادور به برتری رسید و اروگوئه نیز با نتیجه ۲ بر یک از سد شیلی گذشت که یکی از گل‌های اروگوئه را لوئیس سوارس به ثمر رساند.مسی و سوارس با گلزنی در این دیدار به رکورد رونالدو نازاریو رسیدند. این دو رفیق صمیمی موفق شدند با رسیدن به ۳۹ گل، به آمار فوق‌العاده ستاره برزیلی دست یابند.مسی، سوارس و رونالدو هر سه اکنون در رقابت‌های مسابقه‌ای و غیردوستانه توانسته‌اند برای کشورهایشان ۳۹ گل به ثمر رسانند.

در تاریخ مسابقات انتخابی جام جهانی هم، مسی و سوارس به ۲۲ گل رسیدند. نفر سوم هرنان کرسپو با ۱۹ گل قرار دارد.

شکسته شدن رکورد جهانی دوهای ۱۰۰۰۰ و۵۰۰۰ متر

در جریان مسابقات دوومیدانی والنسیا دو رکورد جهانی جابه‌جا شد.

به گزارش ایسنا، لتسنبت گیدی، دونده ۲۲ ساله اهل اتیوپی در جریان مسابقات والنسیا با عملکرد خوب خود توانست زمان ۱۴:۰۶.۶۲ را ثبت کند و رکورد دوی ۵۰۰۰ هزار متر زنان را بشکند.رکورد قبلی این ماده به تیرونش دیبابا، هموطن گیدی اختصاص داشت که در سال ۲۰۰۸ ثبت کرده بود و گیدی پنج ثانیه رکورد او را بهبود بخشید.در بخش مردان نیز جاشوا چپتگی اوگاندایی که ۲۴ سال سن دارد در ماده ۱۰۰۰۰ متر زمان ۲۶:۱۱.۰۰ را ثبت کرد و رکورد ۱۵ ساله بکله در این ماده را شکست. چپتگی رکورد قبلی این ماده را ۶ ثانیه بهبود داد. از طرفی این ورزشکار چندی پیش رکورد دوی ۵۰۰۰ متر را هم شکسته بود.

مهدی ترابی رسما به العربی قطر پیوست

مهاجم فصل گذشته تیم فوتبال پرسپولیس با عقد قراردادی به العربی قطر پیوست.

به گزارش باشگاه خبرنگاران جوان، مهدی ترابی بازیکن فصل گذشته تیم فوتبال پرسپولیس با عقد قراردادی، به طور رسمی به العربی قطر پیوست و در فصل پیش رو شماره ۹۹ این تیم قطری را بر تن خواهد کرد.

ترابی از شاخص‌ترین بازیکنان پرسپولیس در فصل گذشته لیگ برتر بود و پس از فسخ قرادادش با سرخپوشان پایتخت راهی قطر شد.این بازیکن ۲۶ ساله در ۱۴۲ بازی برای تیم‌های پرسپولیس و سایپا در لیگ برتر ایران به میدان رفته است که حاصل آن ثبت ۲۵ گل و ۲۵ پاس منجر به گل بوده است.العربی علاوه بر ترابی، مهرداد محمدی دیگر لژیونر کشورمان را هم در اختیار دارد.

قطر میزبان تیم‌های شرقی لیگ قهرمانان آسیا

کنفدراسیون فوتبال آسیا اعلام کرد که قطر میزبان تیم‌های شرق قاره کهن برای برگزاری ادامه دیدارهای لیگ قهرمانان آسیا خواهد بود.به گزارش ایرنا، این خبر از سوی «داتو ویندسور جان» دبیر کل کنفدراسیون فوتبال آسیا اعلام شده است.

قرار است تیم‌های شرق آسیا طی روزهای ۲۸ آبان تا ۲۳ آذر دیدارهای باقی مانده خود را برگزار کنند تا تیم فینالیست مشخص شود.پیش از این دیدارهای منطقه غرب نیز در دوحه قطر برگزار شد که پرسپولیس ایران با غلبه بر حریفان به فینال رسید البته کنفدراسیون فوتبال آسیا اعلام کرد که هنوز در خصوص محل برگزاری دیدار فینال تصمیم‌گیری نشده است.

گفتنی است در حالی قطر به‌عنوان میزبان تیم‌های شرق آسیا معرفی شده که پیش از این صحبت‌های مبنی بر میزبانی مالزی منتشر شده بود.

استاندار تهران :محدودیت های کرونایی پایتخت یک هفته دیگر تمدید شد

انوشیروان محسنی بندپی استاندار تهران از الزام استفاده از ماسک توسط شهروندان در تهران از درب منازل از فردا و تمدید محدودیت های کرونایی خبر داد.

به گزارش ایسنا، انوشیروان محسنی بندپی درباره تمدید محدودیت های کرونایی در استان تهران گفت: تمام محدودیت های ابلاغی در هفته گذشته از روز شنبه تا روز چهارشنبه ۲۵مهر ماه در استان تهران به قوت خود باقی است. همچنین در خصوص برگزاری کلاس ها در دانشگاه ها و مدارس این موضوع به صورت مجازی دنبال می شود.

وی تاکید کرد:استفاده از ماسک از درب منازل برای شهروندان در تهران ضروری است.

جریمه عدم رعایت پروتکل‌های بهداشتی

دکتر سیما سادات لاری سخنگوی وزارت بهداشت با بیان اینکه رفتار ویروس کرونا کاملا به رفتار اجتماعی مردم بستگی دارد، ادامه داد: آنچه قطعی است این که هرچه به سمت بی خیالی و عادی سازی برویم، ویروس کرونا پیشرفت بیشتری می کند. امیدوارم همدلی و همکاری مردم در هفته های پیش رو با نظام سلامت بالاتر از هفته های اخیر باشد تا از وضعیت حال حاضر در موارد ابتلا و بستری و فوت خارج شویم.

وی در ادامه درباره پیشنهادات وزارت بهداشت برای جریمه افراد متخلفی که پروتکل‌های بهداشتی را رعایت نمی کنند، گفت: نوع برخورد یا تعیین جریمه و مجازات برای افرادی که ماسک نمی‌زنند یا پروتکل‌های بهداشتی را رعایت نمی‌کنند، بر عهده وزارت بهداشت نیست. در عین حال تاکنون مبلغی برای جریمه افرادی که ماسک نمی‌زنند یا پروتکل‌های بهداشتی را رعایت نمی‌کنند، به طور رسمی تعیین نشده است، اما در دستور کار ستاد ملی مقابله با کرونا قرار دارد و پیشنهاد وزارت بهداشت و وزارت کشور تا روز شنبه به ستاد ملی مقابله با کرونا ارائه می‌شود .

لاری همچنین درباره ساماندهی دست فروشانی که در مترو فعالیت می کنند و ممکن است به نوعی کانون های سیار کرونا تلقی شوند، گفت: درباره دستفروشان مترو باید شهرداری یا مترو اقدام کنند. از گذشته بارها مباحثی درباره دست فروشان مترو و ساماندهی این افراد مطرح شده بود و ساماندهی این افراد هم در اختیار وزارت بهداشت نیست.

وی همچنین گفت :در۲۴ ساعت منتهی به ۱۸ مهر بر اساس معیارهای قطعی تشخیصی، ۴هزار و ۱۴۲بیمار جدید مبتلا به کووید۱۹در کشور شناسایی شد که یک هزار و ۷۸۷نفر از آنها بستری شدند.

سخنگوی وزارت بهداشت افزود: متاسفانه در طول ۲۴ساعت گذشته، ۲۱۰بیمار کووید۱۹جان خود را از دست دادند و مجموع جان باختگان این بیماری به ۲۸هزار و ۹۸نفر رسید .

وی گفت: استان های تهران، اصفهان، قم، آذربایجان شرقی، خراسان جنوبی، سمنان، قزوین، لرستان،اردبیل،خوزستان،کرمانشاه، کهگیلویه و بویراحمد، گیلان، بوشهر، زنجان، ایلام، خراسان رضوی، مازندران، چهارمحال و بختیاری، البرز، آذربایجان غربی، مرکزی، کرمان، خراسان شمالی، همدان و یزد در وضعیت قرمز واستان های کردستان، هرمزگان، فارس و گلستان نیز در وضعیت هشدار قرار دارند. وی همچنین ضمن تسلیت درگذشت استاد محمدرضا شجریان، گفت: درخواست‌مان از کلیه دوستداران این استاد فقید این است که در جریان برگزاری مراسم خاکسپاری نهایت تلاش و دقت لازم را در رعایت توصیه‌های بهداشتی به کار برند تا شاهد برپایی مراسمی بدون هرگونه خطر ابتلای دسته جمعی به بیماری کووید-۱۹باشیم .

ممنوعیت بستری بیماران غیر اورژانسی

دکتر ایرج حریرچی، معاون کل وزارت بهداشت گفت:با توجه به کثرت مراجعین سرپایی و بستری مبتلا به کرونا، بستری سایر بیماران غیر اورژانسی در بیمارستان‌ها (طبق بخشنامه معاونت درمان وزارت بهداشت) تا اطلاع ثانوی ممنوع شد. وی با بیان این مطلب هم‌چنین افزود: داروخانه‌های بیمارستانی مکلف هستند که تمامی داروهای تجویزی بیماران کرونایی را تهیه کنند.

حریرچی همچنین با اشاره به اطلاعیه ستاد کل نیروهای مسلح مبنی در اختیار گرفتن مراکز درمانی و بیمارستان‌های نیروهای مسلح برای بیماران مبتلا به کرونا گفت: بیمارستان های نیروهای مسلح طبق دستور مقام معظم رهبری با تمام ظرفیت در اختیار بیماران کرونایی خواهند بود واز ظرفیت بیمارستان های تامین اجتماعی هم طبق بخشنامه وزیر محترم رفاه بدین منظور استفاده خواهد شد.

وضعیت بحرانی تهران

علیرضا زالی فرمانده عملیات مدیریت بیماری کرونا در کلانشهر تهران، در نامه‌ای به وزیر بهداشت، خواستار تمدید محدودیت‌های کرونایی تهران به مدت حداقل یک هفته دیگر شد.

به گزارش مهر، وی در این نامه از افزایش مراجعه کنندگان سرپایی، بستری شدگان جدید، افزایش بیماران بدحال در بخش‌های ویژه و موارد فوتی‌های ناشی از بیماری کرونا خبر داده و وضعیت تهران را بحرانی و در شرایط قرمز توصیف کرده است. وی با تاکید بر اینکه تهران تلخ‌ترین روزهای کرونایی خود را می‌گذراند، نگاه مسئولیت پذیرانه مدیران ارشد فرودگاه‌ها را در کنترل این بیماری بسیار تأثیرگذار توصیف کرد. فرمانده ستاد مقابله با کرونا در کلانشهر تهران، با اشاره به چندوجهی و چند ساحتی بودن فرآیند سفر مسافران از طریق این شرکت، بر ضرورت آنالیز سهم خطرات بخش‌های مختلف از جمله گیت‌های کنترلی، ایرلاین‌ها و استقرار در هواپیماها تاکید کرد.

توزیع واکسن آنفلوآنزا

علی تاجرنیا معاون توسعه مدیریت و منابع سازمان نظام پزشکی از توزیع واکسن آنفلوآنزا برای مطب‌دارها به مدت یک هفته خبر داد. وی گفت: خوشبختانه با پیگیری‌ها و تلاش‌هایی که صورت گرفت به میزان یکصد هزار دوز واکسن آنفلوآنزا چهار ظرفیتی در اختیار سازمان نظام پزشکی قرار گرفت. تاجرنیا درخصوص اینکه این میزان واکسن برای تأمین نیاز پزشکان کفایت می‌کند، گفت: اگرچه حدود ۳۰۰ هزار عضو جامعه پزشکی در سراسر کشور داریم اما با توجه به مشغولیت بخش عمده ای از آنها در بخش‌های مختلف تحت پوشش وزارت بهداشت فکر می‌کنیم که اگر این میزان به شکل درستی توزیع شود پاسخگوی نیاز افرادی که در مطب‌ها مشغول ارائه خدمت هستند را بدهد.

وی با اشاره به انجام توزیع واکسن‌ها در سراسر ایران و در تمام ۲۰۶ شهر دارای نظام پزشکی در ایران اظهار کرد: برای دریافت واکسن پزشکان و دندانپزشکان که در مطب یا دفاتر کار مشغول خدمت هستند باید با نظام پزشکی شهرستان مربوطه تماس بگیرند و شیوه دریافت را مطلع شوند. طبیعتاً با توجه به اینکه واکسن باید در شرایط زنجیره سرد نگهداری شود و بلافاصله بعد از دریافت بایستی تزریق شود برخی از نظام پزشکی‌ها با داروخانه‌ها یا مراکز بهداشتی هماهنگی انجام داده‌اند که همکاران باید به آنها مراجعه کنند.

ممنوعیت ورود بدون ماسک

معاونت حمل و نقل و ترافیک شهرداری تهران با صدور اطلاعیه ای اعلام کرد، به دنبال افزایش آمار شیوع ویروس کرونا و اعمال محدودیت ها از سوی ستاد ملی مقابله با این ویروس، از روز "شنبه ۱۹مهر ماه ورود افراد بدون ماسک در تمامی ناوگان عمومی شهرتهران ممنوع خواهد شد.

در این اطلاعیه آمده است: رعایت فاصله گذاری اجتماعی و استفاده از ماسک در مترو و اتوبوس و تاکسی همچنان مورد تاکید است و از روز شنبه ۱۹مهرماه سخت گیری های بیشتری توسط نیروی انتظامی، پلیس مترو و یگان حفاظت شهرداری تهران برای استفاده شهروندان از ماسک در مترو و اتوبوس و تاکسی های شهر تهران اعمال خواهد شد، واز ورود افراد بدون ماسک ممانعت به عمل خواهد آمد. لازم به یادآوری است هم اکنون در ۱۲۷ایستگاه مترو و ۶۲ پایانه و ایستگاه اتوبوس و تاکسی شهر تهران ماسک به قیمت مناسب عرضه می شود.

محب سلامت پارس

آگهی دعوت به مجمع عمومی فوق‌العاده نوبت اول موسسه غیرانتفاعی محب سلامت پارس به شماره ثبت ۱۷۸۹۳ و شناسه ملی ۱۰۱۰۰۶۲۰۳۲۴

بدینوسیله از اعضای هیأت امناء موسسه غیرانتفاعی محب سلامت پارس به شماره ثبت ۱۷۸۹۳ دعوت به عمل می‌آید تا در جلسه مجمع عمومی فوق‌العاده نوبت اول که رأس ساعت ۱۰ صبح روز پنجشنبه مورخ ۱۳۹۹/۰۸/۰۱ در نشانی تهران خیابان ولیعصر بالاتر از میدان ونک خیابان شهید عقیل خلیل‌زاده بیمارستان محب مهر طبقه پنجم تشکیل می‌گردد، شرکت نمایند.

دستور جلسه:

۱ـ بررسی استعفای برخی اعضای هیأت امناء
۲ـ تعدیل تعداد اعضای هیأت امناء و تعیین اعضای جایگزین
۳ـ سایر مواردی که در صلاحیت مجمع عمومی فوق‌العاده باشد.

هیئت‌مدیره موسسه غیرانتفاعی محب سلامت پارس

آگهی مزایده - نوبت سوم فروش

شرکت توسعه مسکن آذربایجان به موجب این آگهی فروش حدود ۱۱۴۱/۲۲ مترمربع مساحت تخصیص یافته به تالار در مجتمع برج تجارت قزوین به مزایده عمومی می گذارد. متقاضیان می توانند برای کسب اطلاعات بیشتر، دریافت اسناد مزایده از زمان چاپ وانتشار آگهی تا ساعت ۱۴ روزدوشنبه مورخ ۱۳۹۹/۰۷/۲۸ به یکی از آدرس های ذیل مراجعه نمایند.

۱-تهران، خیابان مطهری، نرسیده به سهروردی پلاک ۱۲۱، طبقه اول، تلفن تماس: ۶۶۹۵۱۸۵۱-۰۲۱ و ۸۸۵۳۰۳۷۹-۰۲۱ شرکت توسعه مسکن تهران
۲-قزوین، میدان میر عماد، برج تجارت قزوین تلفن تماس: ۳۳۳۶۸۶۱۵-۰۲۸ و ۳۳۳۵۲۶۶۰-۰۲۸
۳-تبریز، چایکنار، بلوار استاد شهریار، جنب اداره بهزیستی استان، مجتمع اداری خدماتی شهریار، طبقه اول، تلفن تماس: ۰۴۱۳۶۵۹۸۵۰۱ و ۰۴۱۳۶۵۹۸۵۰۲
شرکت توسعه مسکن آذربایجان

شرکت توسعه مسکن آذربایجان

سرمایه شرکت پالایش نفت اصفهان به ۷۶۰۰۰ میلیارد ریال افزایش یافت

اصفهان - خبرنگار اطلاعات: سرمایه شرکت پالایش نفت اصفهان با تصویب در مجمع عمومی فوق العاده صاحبان سهام این شرکت با ۴۹ درصد افزایش از مبلغ ۵۱۰۰۰ میلیارد ریال به ۷۶۰۰۰ میلیارد ریال رسید.

این افزایش سرمایه از محل سود انباشته و اندوخته طرح و توسعه از طریق صدور سهام جدید به تصویب رسید.

مدیر عامل شرکت پالایش نفت اصفهان در مجمع عمومی فوق العاده صاحبان سهام این شرکت که با رعایت دستورال

یادبود

یادبود

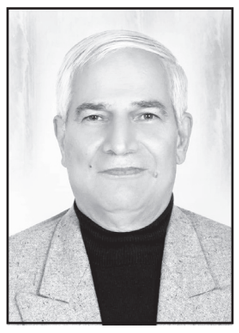

۲۱ مهر مصادف با هشتمین سالگرد از دست دادن همسری وفادار و پدری فداکار **تیمسار سرتیپ دوم محمد تابان** می‌باشد یاد آن مهربانی که وجودش فخر زندگیمان بود و فقدانش حسرت ابدی گرامی می‌داریم یاد و خاطراتش همواره در قلب ما زنده و جاودان است روحشان شاد.

همسر و فرزندان

تسلیت

هرگز نمیرد آنکه دلش زنده شد به عشق
ثبت است بر جریده عالم دوام ما

خانواده محترم
هنرمند نامی استاد نصرت‌الله وحدت

درگذشت استاد یگانه هنر تأتر و سینما را به خانواده محترم و نازنین استاد وحدت تسلیت عرض می‌نمایم.
نامشان جاوید و روانشان شاد
برای خانواده محترم وحدت سلامتی و شکیبایی آرزومندم.

دکتر امیرحسین بقراطیان

هو
۱۲۱
محضر مبارک
حضرت آقای حاج سید علیرضا جذبی ثابتعلیشاه

رحلت شیخ بزرگوار **جناب حاج یوسف مردانی (درویش صدقعلی)** را خدمت حضرت عالی و خانواده آن بزرگوار تسلیت عرض نموده طول عمر آن حضرت و علو درجات برای آن مرحوم از خداوند منان مسئلت می‌نمائیم.

حاج عبدالله ـ حاج اصغر صادقی‌نژاد ـ مجید و مجتبی وفادار ـ مرتضی رحیمی ششده

هو
۱۲۱

رحلت شیخ بزرگوار **جناب حاج یوسف مردانی (درویش صدقعلی)** را به محضر حضرت آقای حاج سید علیرضا جذبی ثابتعلیشاه و خانواده محترم آن بزرگوار، مشایخ و مأذونین و فقرای سلسله نعمت‌اللهی گنابادی تسلیت عرض می کنیم.

از طرف فقراء ششده
شاهرضا احمدی

هوالحی الذی لایموت

پرواز ملکوتی شیخ جلیل‌القدر **جناب آقای حاج یوسف مردانی (درویش صدقعلی)** را به محضر مولای معظم حضرت آقای ثابتعلیشاه و مشایخ بزرگوار و برادران ایمانی و خانواده و بستگان محترم ایشان تسلیت عرض می‌نمائیم.

برادران ابوالحسن‌زاده

با کمال تأسف و تأثر درگذشت **شادروان دکتر ابوالفضل محمد علیزاده (شهدای مدافع سلامت)** جراح عالیقدر مغز و اعصاب و همسر رئیس بیمارستان هاجر (سرکار خانم دکتر سوسن عزیز محمدی) را تسلیت عرض نموده، از درگاه باری تعالی رحمت و مغفرت برای آن مرحوم و صبر و تحمل برای خانواده ایشان مسئلت داریم.

مدیرعامل، هیئت مدیره و پزشکان
بیمارستان تهران

هو
۱۲۱

آبی که از این دیده چو خون میریزد
خونیست بیا ببین که چون میریزد
پیداست که خون من چه برداشت کند
دل میخورد و دیده برون میریزد

رحلت عالم ربانی و عارف سبحانی شیخ جلیل‌القدر سلسله نعمت اللهی سلطانعلیشاهی **جناب آقای حاج یوسف مردانی (درویش صدقعلی) قدس سره السبحانی** را به محضر مبارک قطب العارفین سلاله السادات حضرت آقای حاج مهندس سید علیرضا جذبی (ثابتعلیشاه) ارواحنا فداه، مشایخ عظام، مأذونین، کلیه ارادتمندان و خانواده محترم مردانی تسلیت عرض نموده به امید اینکه خداوند غفار روح پرفتوح آن بزرگوار را از ما راضی و خشنود گرداند.

از طرف فقرای سلسله جلیله
نعمت اللهی سلطانعلیشاهی کرمانشاه
کمترین کمال گردانی

هو
۱۲۱

پرواز ملکوتی شیخ جلیل‌القدر **جناب آقای حاج یوسف مردانی (درویش صدقعلی)** را به محضر مولای معظم **حضرت آقای مهندس سیدعلی‌رضا جذبی ثابتعلیشاه (ارواحنا فداه)**، مشایخ عظام، مأذونین گرامی مخصوصاً بیت محترم و داغدار ایشان و بازماندگان محترم و کلیهٔ برادران و خواهران ایمانی تسلیت عرض می‌نمائیم.

فقرای سلسلهٔ نعمت‌اللهی سلطانعلیشاهی
شهرستان بروجرد ـ غلامرضا داستانی

هو
۱۲۱
یا ایتها النفس المطمئنه
ارجعی الی ربک راضیه مرضیه
از شمار دو چشم یک تن کم
وز شمار خرد هزاران بیش

با نهایت تأسف و تأثر عروج ملکوتی و رحلت جانگداز اسوه تقوا، صداقت و مهربانی شیخ جلیل‌القدر سلسله نعمت‌اللهی سلطانعلیشاهی **جناب آقای حاج یوسف مردانی (درویش صدقعلی) اعلی‌الله المقام الشریف** را به محضر مبارک سلالهٔ السادات حضرت آقای حاج سیدعلیرضا جذبی (ثابتعلیشاه) ارواحنا فداه و خانواده معزز و داغدیده جنابشان و کلیه فقراء محترم سلسله خصوصاً فقراء محترم کرج تسلیت عرض نموده، سلامتی و طول عمر مولای معظم حضرت آقای ثابتعلیشاه و خانواده محترم مردانی و همگی فقراء سلسله را از درگاه حضرت احدیت مسئلت داریم.

از طرف فقراء سیرجان ـ محمدحسن سنائی

هو
۱۲۱
از شمار دو چشم یک تن کم
وز شمار خرد هزاران بیش

رحلت جانگداز شیخ جلیل‌القدر سلسلهٔ نعمت‌اللهی سلطانعلیشاهی گنابادی **جناب آقای حاج یوسف مردانی (درویش صدقعلی)** را به محضر حضرت آقای حاج مهندس سید علیرضا جذبی ثابتعلیشاه قطب سلسلهٔ نعمت اللهی گنابادی و فرزندان معزّز ایشان و اخوان ایمانی تسلیت عرض نموده و شادی روح و علوّ درجات ایشان را از درگاه حضرت احدیّت جل عظمته مسألت می‌نماییم.

دکتر محمد جوزدانی

پیشخوان
Pishkhan.com

هو
۱۲۱
انالله و انا الیه راجعون

با نهایت تأثر رحلت عارف ربانی جناب آقای حاج یوسف مردانی (درویش صدقعلی) را به محضر حضرت آقای حاج سید علیرضا جذبی (ثابتعلیشاه) و خانواده آن بزرگوار و سایر اخوان ایمانی تسلیت عرض نموده، سلامتی و طول عمر باعزت همه عزیزان را از درگاه حضرت احدیت خواستاریم.

فقراء سلسله شاه نعمت اللهی سلطانعلیشاهی گنابادی
استان همدان

آگهی تغییرات شرکت کاشی و سرامیک ستاره میبد سهامی خاص به شماره ثبت ۴۷۷ و شناسه ملی ۱۰۸۶۱۵۷۸۹۸۴

به استناد صورتجلسه مجمع عمومی عادی سالیانه مورخ ۱۳۹۹/۰۴/۲۱ تصمیمات ذیل اتخاذ شد: ۱- آقای هدایت خالصی زاده کدملی ۴۴۸۹۶۶۴۰۰۱ به سمت بازرس اصلی و آقای سید محمدرضا افتخاری میبدی کدملی ۴۴۴۹۵۷۷۶۰۴ به سمت بازرس علی البدل برای مدت یک سال مالی انتخاب گردیدند ۲- روزنامه کثیرالانتشار اطلاعات جهت درج آگهی های شرکت انتخاب شد ۳- صورتهای مالی سال ۱۳۹۷ مورد تصویب قرار گرفت.

اداره کل ثبت اسناد و املاک استان یزد
مرجع ثبت شرکت ها و موسسات غیر تجاری میبد (۹۷۶۴۲۰)

****

آگهی تغییرات شرکت بهره برداری نفت و گاز شرق شرکت سهامی خاص به شماره ثبت ۳۰۳۲۰ و شناسه ملی ۱۰۸۶۰۱۴۲۵۵۱

به استناد صورتجلسه مجمع عمومی عادی سالیانه مورخ ۱۳۹۸/۰۴/۳۰ تصمیمات ذیل اتخاذ شد: -صورت های مالی سال مالی ۱۳۹۷ به تصویب رسید. -سازمان حسابرسی به عنوان حسابرس مستقل و بازرس قانونی سال مالی ۱۳۹۸ انتخاب گردید. -روزنامه کثیرالانتشار اطلاعات جهت درج آگهی های شرکت تعیین شد.

اداره کل ثبت اسناد و املاک استان خراسان رضوی
اداره ثبت شرکت ها و موسسات غیر تجاری مشهد (۹۷۶۶۲۶)

****

آگهی تغییرات شرکت مجتمع گاز پارس جنوبی شرکت سهامی خاص به شماره ثبت ۴۶۶ و شناسه ملی ۱۰۳۲۰۰۳۸۱۳۴

به استناد صورتجلسه مجمع عمومی عادی بطور فوق العاده مورخ ۱۳۹۸/۱۲/۲۱ تصمیمات ذیل اتخاذ شد: - آقای ابراهیم جامعی با کد ملی (۳۵۲۰۸۳۰۲۰۵) به عنوان عضو علی البدل هیات مدیره برای مدت باقیمانده انتخاب گردیدند.

اداره کل ثبت اسناد و املاک استان بوشهر
مرجع ثبت شرکت ها و موسسات غیر تجاری کنگان (۹۷۶۶۹۹)

****

آگهی تغییرات شرکت مجتمع گاز پارس جنوبی شرکت سهامی خاص به شماره ثبت ۴۶۶ و شناسه ملی ۱۰۳۲۰۰۳۸۱۳۴

به استناد صورتجلسه مجمع عمومی عادی بطور فوق العاده مورخ ۱۳۹۸/۱۱/۲۸ تصمیمات ذیل اتخاذ شد: - آقای ایرج خرمدل با کد ملی (۲۴۹۱۲۹۳۸۲۱) به عنوان عضو اصلی هیات مدیره برای باقیمانده مدت انتخاب گردید.

اداره کل ثبت اسناد و املاک استان بوشهر
مرجع ثبت شرکت ها و موسسات غیر تجاری کنگان (۹۷۶۷۰۰)

****

آگهی تغییرات شرکت فنی و مهندسی داروسازی آریانا با مسئولیت محدود به شماره ثبت ۵۹۱۵ و شناسه ملی ۱۰۷۰۰۱۴۶۰۸۸

به استناد صورتجلسه مجمع عمومی عادی سالیانه مورخ ۱۳۹۹/۰۴/۲۱ تصمیمات ذیل اتخاذ شد: - صورتهای مالی منتهی به اسفند ۱۳۹۸ به تصویب رسید. - هومان بیات و شاهین حامد پناه و شهره حاجی موسایی و رامین حامد پناه به عنوان اعضاء اصلی هیئت مدیره برای مدت دو سال شمسی انتخاب شدند. - روزنامه کثیرالانتشار اطلاعات جهت درج آگهی های شرکت انتخاب گردید.

اداره کل ثبت اسناد و املاک استان گلستان
اداره ثبت شرکت ها و موسسات غیر تجاری گرگان (۹۷۶۸۴۴)

****

آگهی تغییرات شرکت آماده لذیذ شرکت سهامی خاص به شماره ثبت ۵۸۶۴ و شناسه ملی ۱۰۱۰۲۰۳۱۴۳۴

به استناد صورتجلسه هیئت مدیره مورخ ۱۳۹۹/۰۵/۱۱ تصمیمات ذیل اتخاذ شد: ۱ -: تفویض کلیه اختیارات هیئت مدیره به مدیرعامل: با توجه به ماده ۴۴ اساسنامه شرکت و اختیاری که این ماده به هیئت مدیره جهت تفویض اختیارات خود به صورت کلی یا جزئی داده است، هیات مدیره پس از بررسی های لازم تصمیم گرفت تا اختیارات مندرج در ماده ۴۰ اساسنامه را به صورت کلی و با حق توکیل به غیر به مدیرعامل واگذار نماید. ماده ۴۰ -اختیارات هیأت مدیره: هیأت مدیره برای هر گونه اقدامی به نام شرکت و انجام هر گونه عملیات و معاملاتی که مربوط به موضوع شرکت بوده و اتخاذ تصمیم درباره آنها صریحا در صلاحیت مجامع عمومی قرار نگرفته باشد دارای وسیع ترین اختیارات است هیأت مدیره مخصوصا اختیارات زیر را دارا می باشد: ۱. نمایندگی شرکت در برابر اشخاص و کلیه ادارات دولتی و موسسات خصوصی. ۲. تصویب آئین نامه های داخلی شرکت به پیشنهاد مدیرعامل. ۳. ایجاد و حذف نمایندگی ها یا سعبه ها در هر نقطه ای از ایران یا خارج از ایران. ۴. نصب و عزل کلیه مأموران و کارکنان شرکت و تعیین شغل و حقوق و دستمزد و انعام ترفیع و تنبیه سایر شرایط استخدام و معافیت و خروج آنها از خدمت و مرخصی و بازنشستگی و مستمری وراث آنها. ۵. تصویب بودجه برای اداره کردن شرکت. ۶. افتتاح حساب و استفاده از آن به نام شرکت نزد بانک ها و موسسات. ۷. دریافت مطالبات شرکت و پرداخت دیون آن از اصل و بهره و متفرعات. ۸. تعهد، ظهرنویسی، قبولی، پرداخت و واخواست اوراق تجارتی. ۹. عقد هر نوع قرارداد و تغییر و تبدیل یا فسخ واقامه آن در مورد خرید و فروش و معاوضه اموال منقول و غیرمنقول و ماشین آلات و مناقصه و مزایده و غیره که جزء موضوع شرکت باشد بالجمله انجام کلیه عملیات و معاملات. ۱۰. مبادرت به تقاضا و اقدام برای ثبت هر گونه علامت تجاری و اختراع. ۱۱. به امانت گذاردن هر نوع اسناد و مدارک و وجوه در صندوق های دولتی و خصوصی و استرداد آنها. ۱۲. تحصیل اعتبار از بانک ها و شرکت ها و موسسات و هر نوع استقراض و اخذ وجه به هر مبلغ و به هر مدت و به هر میزان بهره و کارمزد و با هر گونه شرایطی که مقتضی باشد. امضاء اعضای هیئت مدیره: نهاله نراقی علی نصر نراقی امیرحسین ذوالفقاری (رئیس هیئت مدیره) (مدیرعامل و عضو هیات مدیره) (نائب رئیس هیئت مدیره) ۱۳. اقامه هر گونه دعوی و دفاع از هر گونه دعوی یا تسلیم به دعوی یا انصراف از آن اعم از حقوقی و کیفری با داشتن تمام اختیارات مراجعه به امر دادرسی اعم از حق پژوهش فرجام مصالحه، تعیین وکیل سازش ادعای جعل نسبت به سند طرف و استرداد سند، تعیین داور یا بادون اختیار صلح و بطور کلی استفاده از کلیه حقوق و اجرای کلیه تکالیف ناشی از قانون داوری، تعیین وکیل برای دادرسی و غیره یا بادون حق و توکیل و وکیل در توکیل و لو کرارا، تعیین مصدق و کارشناس اقرار، خواه در ماهیت دعوی واخواه به امری که کاملا قاطع دعوی باشد، دعوی خسارت، استرداد دعوی، جلب شخص ثالث و دفاع از دعوای ثالث، اقدام به دعوی متقابل و دفاع از آن، تأمین مدعی به تقاضای توقیف اشخاص و اموال از دادگاه ها، اعطای مهلت برای پرداخت مطالبات شرکت، درخواست صدور برگ اجرائی و تعقیب اجرائی و اخذ محکوم به چه در دادگاه و چه در ادارات و دو اثر ثبت اسناد. ۱۴. تعیین میزان استهلاک ها. ۱۵. تنظیم خلاصه صورت دارایی و قروض شرکت هر شش ماه یکبار و دادن آن به بازرس شرکت. ۱۶. تنظیم صورت دارایی و دیون شرکت پس از انقضای سال مالی و همچنین ترازنامه و حساب عملکرد و حساب سود و زیان شرکت طبق ماده ۲۳۲ لایحه قانونی اصلاح قسمتی از قانون تجارت. ۱۷. دعوت مجامع عمومی عادی و فوق العاده و تعیین دستور جلسه آنها. ۱۸. پیشنهاد هر نوع اندوخته علاوه بر پنج درصد اندوخته موضوع مواد ۱۴۰ و ۲۳۸ لایحه قانونی اصلاح قسمتی از قانون تجارت. ۱۹. پیشنهاد اصلاح اساسنامه در مواقعی که مفید تشخیص داده شود. ۲۰. اختیارات هیأت مدیره منحصر به موارد فوق نیست. شرح موارد فوق الذکر تمثیلی بوده و در حدود مقررات صدر ماده حاضر به هیچ وجه به اختیارات تام هیأت مدیره خللی وارد نمی سازد. ماده ۴۴ - مدیرعامل هیأت مدیره باید اقلا یک نفر شخص حقیقی را از بین اعضای خود و یا از خارج از اعضا به مدیریت عامل شرکت برگزیند و حدود و اختیارات آنها را تعیین کند. هیأت مدیره می تواند تمام یا قسمتی از اختیارات مشروحه در ماده ۴۰ این اساسنامه را با حق توکیل به مدیرعامل تفویض نماید. در صورتی که مدیرعامل عضو هیأت مدیره باشد دوره مدیریت مدیرعامل از مدت عضویت او در هیأت مدیره بیشتر نخواهد بود. تبصره ۱ - هیأت مدیره در صورت تمایل می تواند معاونی برای مدیر عامل تعیین و حدود اختیارات وی را مشخص نماید. تبصره - ۲ نام و مشخصات و حدود اختیارات مدیر عامل باید با ارسال نسخه ای از صورت جلسه هیأت مدیره به اداره ثبت شرکتها اعلام و پس از ثبت در روزنامه رسمی آگهی شود. تبصره ۳ - هیأت مدیره در هر موقع می تواند مدیرعامل را عزل نماید.

اداره کل ثبت اسناد و املاک استان البرز
اداره ثبت شرکت ها و موسسات غیر تجاری کرج (۹۷۶۸۸۴)

آگهی تغییرات شرکت تولیدی و صنعتی ایران کاوه سایپا شرکت سهامی خاص به شماره ثبت ۳۵۱۲ و شناسه ملی ۱۰۱۰۱۸۳۵۱۰۸

به استناد صورتجلسه مجمع عمومی عادی سالیانه مورخ ۱۳۹۹/۰۴/۲۳ تصمیمات ذیل اتخاذ شد: - صورتهای مالی شرکت برای سال منتهی به آخر اسفند ۱۳۹۸ به اتفاق آراء حاضرین مورد تصویب قرار گرفت. - موسسه حسابرسی و خدمات مدیریت سامان پندار (حسابداران رسمی) به شناسه ملی ۱۰۱۰۰۵۲۵۰۶۹ را به عنوان حسابرس و بازرس قانونی اصلی و موسسه حسابرسی و خدمات مدیریت آزموده کاران (حسابداران رسمی) به شناسه ملی ۱۰۱۰۰۴۶۸۶۰۰ را به عنوان حسابرس و بازرس قانونی علی البدل شرکت برای سال مالی ۱۳۹۹ انتخاب نمود - روزنامه اطلاعات به عنوان روزنامه کثیرالانتشار جهت درج آگهی های شرکت انتخاب گردید. - شرکت ایرانی تولید اتومبیل (سایپا) سهامی عام به شناسه ملی ۱۰۱۰۰۴۴۸۷۱۲ و شماره ثبت ۲۱۱۳۳۱ - مرکز تحقیقات و نوآوری صنایع خودرو سایپا (شرکت سهامی خاص) به شناسه ملی ۱۰۱۰۱۴۴۳۱۱۰ و شماره ثبت ۱۰۰۳۳۱ - ۳ شرکت قالبهای بزرگ صنعتی سایپا (سهامی خاص) به شناسه ملی ۱۰۱۰۱۱۶۰۲۲۹ و شماره ثبت ۷۱۰۹۴ به عنوان اعضا حقوقی هیات مدیره برای مدت دو سال لغایت ۲۳/۰۴/۱۴۰۱ انتخاب گردیدند.

اداره کل ثبت اسناد و املاک استان البرز
مرجع ثبت شرکت ها و موسسات غیر تجاری ساوجبلاغ (۹۷۶۸۷۶)

****

آگهی تغییرات شرکت آماده لذیذ شرکت سهامی خاص به شماره ثبت ۵۸۶۴ و شناسه ملی ۱۰۱۰۲۰۳۱۴۳۴

به استناد صورتجلسه مجمع عمومی فوق العاده مورخ ۱۳۹۹/۰۵/۱۱ تصمیمات ذیل اتخاذ شد: - ماده (۳۱) عده اعضای هیئت مدیره: شرکت بوسیله هیئت مدیره ای مرکب از حداقل سه نفر عضو که بوسیله مجمع عمومی عادی از بین صاحبان سهام انتخاب می شوند اداره خواهد شد. مدیران کلاً یا بعضاً قابل عزل می باشد. تبصره ۴: انتخاب مجدد مدیران توسط مجمع عمومی عادی بلامانع است ماده مربوطه بشرح فوق اصلاح گردید. - «ماده (۳۳) سهام وثیقه مدیران: هریک از مدیران باید در مدت مدیریت خود مالک حداقل یک سهم از سهام شرکت بوده و ورقه سهم مزبور را به عنوان وثیقه و تضمین خساراتی که ممکن است از تصمیمات مدیران منفرداً یا مشترکاً بر شرکت وارد شود به صندوق شرکت بسپارد وثیقه بودن ورقه سهم مانع استفاده مدیر از حقوق ناشیه از آن از قبیل حق رأی و دریافت سود نمی باشد ولی مادامی که مدیر مفاصا حساب دوره تصدی خود را شرکت دریافت نکرده سهم مذکور به عنوان وثیقه در صندوق شرکت باقی خواهد ماند.» ماده مربوطه بشرح فوق اصلاح گردید.

اداره کل ثبت اسناد و املاک استان البرز
اداره ثبت شرکت ها و موسسات غیر تجاری کرج (۹۷۶۸۹۰)

****

آگهی تغییرات شرکت طلوع نو آوران پویا شرکت با مسئولیت محدود به شماره ثبت ۲۳۵۳۹ و شناسه ملی ۱۰۱۹۰۰۴۹۰۲۷

به استناد صورتجلسه مجمع عمومی فوق العاده مورخ ۱۳۹۷/۰۲/۲۴ تصمیمات ذیل اتخاذ شد: - نام شرکت به "طلوع نو آوران آلما گستر پویا" تغییر یافت و ماده مربوطه در اساسنامه اصلاح گردید. - آقای رضا نازی زاده ش ملی: ۱۵۵۲۲۰۲۰۸۹ با پرداخت مبلغ ۱۰۰۰۰۰۰ ریال به صندوق شرکت در زمره شرکاء قرار گرفت. - سرمایه شرکت از مبلغ ۱۰۰۰۰۰۰ ریال به مبلغ ۲۰۰۰۰۰۰ ریال افزایش یافت. در نتیجه موارد مربوطه در اساسنامه اصلاح گردید. - تعداد اعضای هیئت مدیره از ۲ نفر به ۳ نفر افزایش یافت و ماده مربوطه در اساسنامه اصلاح گردید. لیست جدید شرکاء بشرح ذیل می باشد: خانم سمیرا گراوند به ش ملی: ۳۲۵۶۹۱۳۹۰۳ دارنده مبلغ ۵۰۰۰۰۰ ریال سهم الشرکه خانم طاهره زردوئی گوهری به ش ملی: ۳۲۵۶۹۶۲۳۴۳ دارنده مبلغ ۵۰۰۰۰۰ ریال سهم الشرکه آقای رضا نازی زاده به ش ملی: ۱۵۵۲۲۰۲۰۸۹ دارنده مبلغ ۱۰۰۰۰۰۰ ریال سهم الشرکه

اداره کل ثبت اسناد و املاک استان البرز
اداره ثبت شرکت ها و موسسات غیر تجاری کرج (۹۷۶۹۰۴)

****

آگهی تغییرات شرکت خلاق دماگستر اراک سهامی خاص به شماره ثبت ۸۶۹۲ و شناسه ملی ۱۰۷۸۰۱۲۲۰۲۶

به استناد صورتجلسه مجمع عمومی عادی بطور فوق العاده مورخ ۱۳۹۸/۰۵/۲۶ تصمیمات ذیل اتخاذ شد: ۱- غلامرضا کربلایحیاعلی به شماره ملی ۰۵۳۴۴۰۸۶۵۶ و آقای اعظم میقانی به شماره ملی ۰۵۳۴۴۵۰۱۱۳ و یاسر کربلایحیاعلی به شماره ملی ۰۵۳۲۴۶۴۷۳۷ به سمت اعضای هیئت مدیره برای مدت دو سال انتخاب شدند. ۲- محمدرضا ابرازی به شماره ملی ۰۵۳۲۱۳۹۹۳۳ به سمت بازرس اصلی و حامد اسکندری به شماره ملی ۰۵۳۴۶۵۲۵۳۰ به سمت بازرس علی البدل شرکت برای مدت یک سال مالی انتخاب شدند. ۳- روزنامه اطلاعات جهت نشر آگهی های سالیانه شرکت انتخاب شد. ۴- ترازنامه و حساب سود و زیان شرکت در سال مالی ۹۷ مورد تصویب قرار گرفت.

اداره کل ثبت اسناد و املاک استان مرکزی
اداره ثبت شرکت ها و موسسات غیر تجاری اراک (۹۷۶۹۸۱)

****

آگهی تغییرات شرکت خلاق دماگستر اراک سهامی خاص به شماره ثبت ۸۶۹۲ و شناسه ملی ۱۰۷۸۰۱۲۲۰۲۶

به استناد صورتجلسه هیئت مدیره مورخ ۱۳۹۸/۰۵/۲۶ تصمیمات ذیل اتخاذ شد: ۱- یاسر کربلایحیاعلی به شماره ملی ۰۵۳۲۴۶۴۷۳۷ به سمت مدیر عامل و عضو هیئت مدیره، غلامرضا کربلایحیاعلی به شماره ملی ۰۵۳۴۴۰۸۶۵۶ به سمت رئیس هیئت مدیره، اعظم میقانی به شماره ملی ۰۵۳۴۴۵۰۱۱۳ به سمت نایب رئیس هیئت مدیره برای مدت دو سال تعیین شدند. ۲- کلیه اسناد و اوراق بهادار و تعهدآور شرکت از قبیل چک، سفته، برات و قراردادها و عقود اسلامی با امضای متفق مدیرعامل و رئیس هیئت مدیره همراه با مهر شرکت ولی اوراق عادی و اداری به تنهایی با امضای هریک از آن دو نفر مذکور و همراه با مهر شرکت دارای اعتبار می باشد. حدود اختیار مدیرعامل طبق اساسنامه شرکت می باشد.

اداره کل ثبت اسناد و املاک استان مرکزی
اداره ثبت شرکت ها و موسسات غیر تجاری اراک (۹۷۶۹۸۲)

****

آگهی تغییرات شرکت فرآورده های لبنی ستاره طلائی گلستان سهامی خاص به شماره ثبت ۴۳۹۵ و شناسه ملی ۱۰۷۰۰۱۳۰۷۴۰

به استناد صورتجلسه مجمع عمومی فوق العاده مورخ ۱۳۹۹/۰۵/۰۴ تصمیمات ذیل اتخاذ شد: سرمایه شرکت از مبلغ ۱/۰۰۰/۰۰۰/۰۰۰ ریال منقسم به ۱۰/۰۰۰ سهم ۱۰۰/۰۰۰ ریالی به مبلغ ۴۰/۰۰۰/۰۰۰/۰۰۰ ریال منقسم به ۴۰۰/۰۰۰ سهم ۱۰۰/۰۰۰ ریالی از محل مطالبات سهامداران افزایش یافت.

اداره کل ثبت اسناد و املاک استان گلستان
مرجع ثبت شرکت ها و موسسات غیر تجاری گنبد کاووس (۹۷۶۹۹۰)

****

آگهی تغییرات شرکت کالابر نیما فجر آباده شرکت سهامی خاص به شماره ثبت ۴۸۵ و شناسه ملی ۱۰۵۳۰۰۸۸۹۱۵

به استناد صورتجلسه هیئت مدیره مورخ ۱۳۹۸/۰۴/۲۵ ومجوز شماره -۴۱/۱/۴۶۸۹۱ ۹۸/۶/۳ اداره راهداری وحمل ونقل جاده ای آباده تصمیمات ذیل اتخاذ شد: - آقای کامران امین به شماره ملی ۰۰۴۱۱۴۹۶۶۵۳ به سمت رئیس هیات مدیره و آقای محمدصادق فرشاد به شماره ملی ۲۴۱۰۸۳۶۶۷۴ به سمت نایب رئیس هیات مدیره وخانم گلاره هاشمی نژاد به شماره ملی ۰۰۳۷۱۶۸۶۴۹ به سمت عضو هیات مدیره وآقای محمدسعادت به شماره ملی ۲۴۱۱۰۴۵۰۷۷ (خارج از سهامداران وهیات مدیره) به سمت مدیرعامل برای برای مدت دوسال انتخاب گردیدند. - کلیه اسناد و اوراق بهادار و تعهدآور شرکت از قبیل چک، سفته، بروات ،قراردادها و عقوداسلامی با امضاء ثابت محمدسعادت(مدیرعامل) وآقای کامران امین(رئیس هیات مدیره) و در غیاب رئیس هیات مدیره با امضای آقای محمدصادق فرشاد(نایب رئیس هیات مدیره)همراه با مهر شرکت و نامه های اداری با امضای منفردآقای محمدسعادت(مدیرعامل) ممهور به مهر شرکت معتبر می باشد.

اداره کل ثبت اسناد و املاک استان فارس
مرجع ثبت شرکت ها و موسسات غیر تجاری آباده (۹۷۷۲۰۱)

آگهی تغییرات شرکت کالابر نیما فجر آباده شرکت سهامی خاص به شماره ثبت ۴۸۵ و شناسه ملی ۱۰۵۳۰۰۸۸۹۱۵

به استناد صورتجلسه هیئت مدیره مورخ ۱۳۹۸/۰۴/۲۵ ومجوز شماره -۴۱/۱/۴۶۸۹۱ ۹۸/۶/۳ اداره راهداری وحمل ونقل جاده ای آباده تصمیمات ذیل اتخاذ شد: - آقای کامران امین به شماره ملی ۰۰۴۱۱۴۹۶۶۵۳ به سمت رئیس هیات مدیره و آقای محمدصادق فرشاد به شماره ملی ۲۴۱۰۸۳۶۶۷۴ به سمت نایب رئیس هیات مدیره وخانم گلاره هاشمی نژاد به شماره ملی ۰۰۳۷۱۶۸۶۴۹ به سمت عضو هیات مدیره وآقای محمدسعادت به شماره ملی ۲۴۱۱۰۴۵۰۷۷ (خارج از سهامداران وهیات مدیره) به سمت مدیرعامل برای برای مدت دوسال انتخاب گردیدند. - کلیه اسناد و اوراق بهادار و تعهدآور شرکت از قبیل چک، سفته، بروات ،قراردادها و عقوداسلامی با امضاء ثابت محمدسعادت(مدیرعامل) وآقای کامران امین(رئیس هیات مدیره) و در غیاب رئیس هیات مدیره با امضای آقای محمدصادق فرشاد(نایب رئیس هیات مدیره)همراه با مهر شرکت و نامه های اداری با امضای منفردآقای محمدسعادت(مدیرعامل) ممهور به مهر شرکت معتبر می باشد. ومکاتبات عادی واداری باامضامدیرعامل و در غیاب مدیرعامل باامضا رئیس هیئت مدیره و مهر شرکت معتبر می باشد.

اداره کل ثبت اسناد و املاک استان لرستان
مرجع ثبت شرکت ها و موسسات غیر تجاری الیگودرز (۹۷۷۶۵۵)

آگهی تغییرات شرکت کشت و صنعت و دامپروری صباپگاه لرستان سهامی خاص به شماره ثبت ۱۸۲۴ و شناسه ملی ۱۴۰۰۵۵۲۰۵۹۹

به استناد صورتجلسه هیئت مدیره مورخ ۱۳۹۸/۱۱/۳۰ تصمیمات ذیل اتخاذ شد: کلیه سرمایه تعهدی شرکت به مبلغ ۶۵۰۰۰۰۰۰۰۰ ریال طی گواهی بانکی شماره ۸۲/۲۸۹۸/۴۹۷ مورخه ۱۳۹۸/۱۱/۲۹ بانک کشاورزی شعبه الیگودرز توسط صاحبان سهام پرداخت گردیده است. سمت اعضاء هیئت مدیره به قرار ذیل تعیین گردیدند: مصطفی جمشیدی به شماره ملی ۴۱۷۲۹۴۶۰۹۷ به نمایندگی از شرکت سرمایه گذاری آتیه صبا (سهامی خاص) به شناسه ملی ۱۰۱۰۳۱۳۷۴۰۸ به سمت نایب رئیس هیئت مدیره الهام مدیری به شماره ملی ۰۹۰۱۳۸۶۱۲۱ به نمایندگی از شرکت صنایع شیر ایران (سهامی خاص) به شناسه ملی ۱۰۱۰۰۸۳۴۹۳۳ به سمت رئیس هیئت مدیره امیر انصاری پور به شماره ملی ۴۰۷۳۴۱۰۰۱۶ به نمایندگی از شرکت کشت و صنعت و دامپروری پگاه همدان (سهامی خاص) به شناسه ملی ۱۰۸۶۱۱۳۲۵۳۳ به سمت عضو هیئت مدیره تا تاریخ ۱۴۰۰/۱۱/۰۱. امیر انصاری پور با شماره ملی ۴۰۷۳۴۱۰۰۱۶ به سمت مدیرعامل تا تاریخ ۱۴۰۰/۱۱/۰۱. هیئت مدیره به اتفاق آراء بندهای ۱، ۴، ۱۷، ۱۹ از ماده ۲۶ اساسنامه شرکت از حدود اختیارات خود را به مدیر عامل تفویض نمود. کلیه قراردادها و اسناد و اوراق بهادار و بانکی تواما با امضاء مدیرعامل و یکی از اعضای هیئت مدیره و در غیاب آنها با امضای دو عضو هیئت مدیره به همراه مهر شرکت و سایر نامه های اداری با امضا مدیرعامل و مهر شرکت و در غیاب مدیرعامل با امضا یکی دیگر از اعضای هیئت مدیره به همراه مهر شرکت معتبر می باشد.

اداره کل ثبت اسناد و املاک استان لرستان
مرجع ثبت شرکت ها و موسسات غیر تجاری الیگودرز (۹۷۷۷۵۹)

****

آگهی تغییرات شرکت کشت و صنعت و دامپروری صباپگاه لرستان سهامی خاص به شماره ثبت ۱۸۲۴ و شناسه ملی ۱۴۰۰۵۵۲۰۵۹۹

به استناد صورتجلسه مجمع عمومی عادی بطور فوق العاده مورخ ۱۳۹۸/۱۱/۰۱ تصمیمات ذیل اتخاذ شد: اعضاء هیئت مدیره به قرار ذیل انتخاب گردیدند: شرکت سرمایه گذاری آتیه صبا (سهامی خاص) به شماره ثبت ۲۷۲۷۱۸ و شناسه ملی ۱۰۱۰۳۱۳۷۴۰۸ به نمایندگی محسن رئیسی شرکت صنایع شیر ایران (سهامی خاص) به شماره ثبت ۳۸۰۷۴ و شناسه ملی ۱۰۱۰۰۸۳۴۹۳۳ به نمایندگی عبداله قدوسی شرکت کشت و صنعت و دامپروری پگاه همدان (سهامی خاص) به شماره ثبت ۵۴۱۳ و شناسه ملی ۱۰۸۶۱۱۳۲۵۳۳ به نمایندگی غلامرضا زینلی برای مدت دو سال.

اداره کل ثبت اسناد و املاک استان لرستان

اطلاعات

سال نود و پنجم

صاحب امتیاز: شرکت ایرانچاپ (مؤسسه اطلاعات)
مدیر مسئول: سیدمحمود دعائی
سر دبیر: علیرضا خانی
نشانی: تهران - بلوار میرداماد - خیابان مصدق جنوبی (نفت سابق)
ساختمان اطلاعات - کدپستی ۱۵۴۹۹۵۳۱۱۱ (تهران)
پست تصویری تحریریه ۲۲۲۵۸۰۲۲
تلفن: ۲۹۹۹۹
نمابر آگهی‌ها ۲۱ و ۲۲۲۵۸۰۱۹
تلفن پذیرش آگهی‌ها ۱۸-۲۲۲۵۸۰۱۴
نشانی اینترنت: http://www.ettelaat.com
پست الکترونیکی: ettelaat@ettelaat.com
منشور اخلاقی: http://www.ettelaat.com/ftp/manshoor.pdf

تقویم اطلاعات

شنبه ۱۹ مهر ۱۳۹۹
۲۲ صفر ۱۴۴۲ - ۱۰ اکتبر ۲۰۲۰

ظهر شرعی	۱۱ و ۵۱ دقیقه
غروب آفتاب	۱۷ و ۳۵ دقیقه
اذان مغرب	۱۷ و ۵۳ دقیقه
نیمه شب شرعی (پایان وقت ادای نماز عشا)	۲۳ و ۱۰ دقیقه
اذان صبح (فردا)	۴ و ۴۴ دقیقه
طلوع آفتاب (فردا)	۶ و ۰۸ دقیقه

نصرالله: پیروزی انقلاب اسلامی زمینه برگزاری مراسم اربعین را فراهم کرد

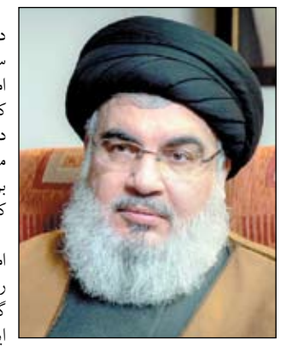

سرویس خارجی: دبیرکل حزب الله لبنان در سخنانی به مناسبت اربعین امام حسین(ع) اعلام کرد که پیروزی انقلاب اسلامی در ایران و تحولی که در منطقه ایجاد شد زمینه را برای برگزاری مراسم اربعین فراهم کرد.

سیدحسن نصرالله اربعین امام حسین (ع) را از جمله رویدادهای بزرگ دانست و گفت که باید دید، راز اینکه این رویداد با گذشت زمان و به رغم اقداماتی که برای مقابله با زنده نگه داشتن آن شده است، فراموش نشده، چیست. نصرالله تاکید کرد: موانعی که حاکمان مستبد در برابر زیارت اربعین ایجاد کردند از امویان و عباسیان تا رژیم صدام هرگز مانعی در برابر برگزاری این مراسم ایجاد نکرد. رژیم صدام با برگزاری مراسم اربعین مقابله می‌کرد و اجازه راهپیمایی به شیعیان را نمی‌داد و حتی در برخی سال‌ها این رژیم، زوار امام حسین (ع) را با هواپیما و بالگرد هدف قرار می‌داد. دبیرکل حزب‌الله اعلام کرد که وی به همراه شهید سید عباس موسوی، دبیرکل سابق این حزب و جمعی از طلاب در آن زمان، شاهدان عینی این جنایت صدام بودند.وی افزود: پس از آغاز جنبش بیداری اسلامی در چند کشور اسلامی به ویژه پیروزی انقلاب اسلامی در ایران به رهبری امام خمینی (ره) و تحول بزرگی که در منطقه حاصل شد و همچنین پس از سقوط رژیم صدام در عراق، زمینه برای برگزاری مراسم اربعین فراهم شد.

سید مقاومت افزود: هزاران نفر از مردمی که در مراسم اربعین حسینی شرکت می‌کنند اقدامی ظاهری و نمادین گونه انجام نمی‌دهند بلکه با عشق و دلی پر از حب و شوق حسین (ع) آمده‌اند و زیباترین صحنه مراسم اربعین زمانی است که زائر امام حسین (ع) به شهر کربلا می‌رسد و از دور مناره طلایی و گلدسته‌های مرقد امام حسین (ع) را مشاهده می‌کند. تصور کنید هنگامی که حبیب به محبوبش می‌رسد چه اتفاقی رخ می‌دهد.

شور حسینی ۱۴ میلیون زائر دلداده در کربلای معلا

سرویس خارجی: آستان مقدس حضرت عباس(ع) در بیانیه‌ای شمار زائران شرکت کننده در مراسم زیارت اربعین را ۱۴میلیون و ۵۰۰ هزار نفر اعلام کرد.

در این بیانیه آمده است که براساس سامانه شمارش الکترونیک نصب شده در ورودی‌های اصلی شهر کربلای معلی، تعداد زائران ثبت شده در این سامانه از نهم صفر تا اواسط روز ۲۰ صفر امسال، ۱۴ میلیون و ۵۵۳ هزار و ۳۰۸ بود. آستان مقدس حضرت عباس(ع) شمارش زائرین اربعین در سال گذشته را ۱۵ میلیون و ۲۲۹ هزار و ۹۵۵ نفر اعلام کرده بود. در این حال نشریه فرانسوی «لاکروا» با انعکاس آیین اربعین و عزاداری شیعیان امام حسین (ع) در شهر مقدس کربلا، از برگزاری مراسم امسال با رعایت دستورالعمل‌های بهداشتی و پذیرش بخشی از زائران در کربلا به دلیل بحران شیوع کرونا گزارش داد.به گزارش لاکروا، با وجود بیماری همه گیر کووید ۱۹، شهر مقدس کربلا با رعایت دستورالعمل‌های بهداشتی، پذیرای ده‌ها هزار مسلمان شیعه در آیین بزرگ اربعین بود.لاکروا افزود: راهپیمایی خیل زائران شیعه در کربلا برای زیارت اربعین یکی از بزرگترین تجمعات مذهبی جهان است که به مناسبت چهلمین روز عزاداری امام حسین (ع) برگزار می شود که در سال ۶۸۰میلادی (سال ۶۱هجری قمری) به دست عوامل خلیفه اموی در نبرد کربلا به شهادت رسید.

در این حال سخنگوی فرماندهی عملیات مشترک عراق از موفقیت آمیز بودن طرح امنیتی ویژه مراسم اربعین حسینی (ع) در کربلا خبر داد. «تحسین الخفاجی» اعلام کرد که طرح امنیتی ویژه مراسم اربعین با مشارکت وزارت دفاع، وزارت کشور، الحشد الشعبی و دستگاه‌های امنیتی دیگر اجرا شد و در نهایت موفقیت آمیز بود. وی تأکید کرد: فرماندهان امنیتی کربلا جلسات متعددی را به منظور اجرای کامل و درست طرح امنیتی در این استان برگزار کردند و اکنون نیز اجرای طرح امنیتی ویژه برای بازگرداندن زوار به استان‌های مختلف را آغاز کرده‌اند. رئیس سازمان الحشد الشعبی عراق نیز از مشارکت گسترده نیروهای این سازمان در تامین امنیت مراسم اربعین امسال خبر داد و تاکید کرد که الحشد الشعبی حافظ خاک و حاکمیت عراق باقی خواهد ماند. «فالح الفیاض» گفت: الحشد الشعبی خادم ملت عراق است و تمام خلاها را پر می‌کند و حافظ خاک عراق و حاکمیت آن باقی خواهد ماند. رئیس سازمان الحشد الشعبی با اشاره به تلاش‌های نظامی فراوانی که برای تامین امنیت مراسم اربعین امسال انجام شد، گفت: ما توانستیم با وجود چالش‌های موجود ناشی از همه‌گیری کرونا امنیت همه جانبه زیارت اربعین را فراهم کنیم. الفیاض تاکید کرد: ما با مرجعیت عالیقدر دینی و ملت عراق پیمان می‌بندیم که الحشد الشعبی حافظ حاکمیت عراق و فراتر از همه اختلافات باقی خواهد ماند.

از سوی رئیس‌جمهور و نخست‌وزیر عراق به مناسبت مراسم اربعین حسینی (ع)، طی پیامهایی جداگانه بر ضرورت الگوپذیری از قیام امام حسین (ع)، تاکید کردند. «برهم صالح» طی بیانیه‌ای فرا رسیدن اربعین حسینی (ع) را به ملت عراق، امت اسلام و مرجعیت عالی‌قدر شیعیان در نجف اشرف تسلیت گفت و اعلام کرد که سالروز اربعین امام حسین (ع)، یادآور انقلاب برای عدالت اجتماعی و اصلاح امور در برابر ظلم و بیداد است. امام حسین و اهل بیت و یارانش که خود را فدای دفاع از ارزش‌هایی چون عدالت و کرامت انسانی کردند، درسهای فداکاری و ایثار به ما دادند و در طول تاریخ به ما این امر را یادآور شدند که انقلاب اصلاح‌طلبانه و ایجاد تغییر در قبال ظلم و طاغوت، هرقدر که بهای آن سنگین باشد، امری گریزناپذیر است. در ادامه این بیانیه بر ضرورت درس گرفتن از ارزش‌های قیام امام حسین(ع) و به کار بستن آن در اجرای اصلاحات و تغییرات برای تشکیل دولتی توانمند، مقتدر و دارای حاکمیت که به شهروندانش خدمت کند، تاکید شده است.

از سوی دیگر «مصطفی الکاظمی» نخست‌وزیر عراق نیز طی پستی در توئیتر نوشت: مراسم اربعین با حضور جمعیت میلیونی مومن و میراث راسخ آن و اهتمام همه به برگزاری آن در امنیت و صلح تاکید می‌کند که اصول والایی که انقلاب حسینی برای آن صورت گرفت، ریشه دار است و بیرق ایمان در وجدان‌ها نسل به نسل باقی مانده است.وی در ادامه نوشت: حرکت در مسیر حسین(ع) نیازمند صبر، فداکاری و تحمل مشقت است و به معنای عدم پذیرش خشونت و نفرت است. دبیرکل مقاومت اسلامی نجباء نیز در پیامی به مناسبت فرارسیدن سالگرد اربعین حسینی تاکید کرد که نبرد حق و باطل همچنان ادامه دارد. «شیخ اکرم الکعبی» در پیام خود به مناسبت اربعین حسینی تاکید کرد که شهادت امام حسین علیه السلام همچنان مشعلی برای مجاهدانی است که ایمان و اخلاص و پیروی از تکالیف شرع، قلب آنها را نورانی کرده است. دبیرکل جنبش نجباء افزود: خوشا به حال پایمردان و آگاهان، خوشا به حال رهروان مسیر رهبر آزادگان. از طرفی میلیون‌ها نفر از شیعیان و عاشقان اهل‌بیت علیهم السلام در پاکستان به مناسبت فرا رسیدن چهلمین روز از شهادت حضرت امام حسین (ع) و یاران باوفای ایشان در شهرهای مختلف این کشور به خیابان‌ها آمده و ضمن نمایش وحدت اسلامی، غم و اندوه خود را از اینکه امسال در پیاده‌روی جهانی اربعین حسینی حضور ندارند، ابراز داشتند.شهرهای مختلف پاکستان از جمله اسلام‌آباد، لاهور، کراچی، کویته، حیدرآباد، پیشاور و اسکردو شاهد حضور صدها هزار نفر از سوگواران شهدای کربلا از جمله جاماندگان سفر عشق بود. در این حال مراسم اربعین سید و سالار شهیدان سلام الله علیه و یاران باوفایش با حضور سفیر جمهوری اسلامی ایران در عمان، اعضای سفارت، نهادهای جمهوری اسلامی ایران و با رعایت پروتکل‌های بهداشتی در مسقط برگزار شد. علی نجفی خوشرودی سفیر جمهوری اسلامی ایران در عمان، در این مراسم طی سخنانی با اشاره به اهمیت و ابعاد نهضت عاشورا خاطرنشان کرد: جمهوری اسلامی ایران پرچمدار رسالت بزرگ و تاریخی ظلم ستیزی و حق گرایی است.

دستور ترامپ برای خروج نظامیان آمریکایی از افغانستان

سرویس خارجی: رئیس جمهوری آمریکا دستور خروج نیروهای ایالات متحده از این کشورتا کریسمس را صادر کرد. دونالد ترامپ در توئیتی نوشت: تمامی نظامیان باقیمانده ایالات متحده در افغانستان باید تا کریسمس از این کشور خارج شوند. دراین حال سخنگوی وزارت دفاع افغانستان در واکنش به اظهارات ترامپ گفت: نیروهای امنیتی افغانستان به طور مستقل قادر به دفاع از خاک این کشور هستند .سخنگوی طالبان هم از اظهارات ترامپ مبنی بر خروج نیروهای آمریکایی از افغانستان تا کریسمس استقبال کرد وگفت: این گامی مثبت در اجرای توافق دوحه است. درچنین شرایطی،دبیر کل ناتو در واکنش به توئیت ترامپ در مورد خروج نظامیان آمریکا از افغانستان گفت: ما تصمیم گرفتیم که با هم به افغانستان برویم و در زمان مناسب با هم نیز از این کشور خارج می شویم. در این حال نشریه فارین پالیسی در واکنش به ادعای ترامپ پیرامون خروج نظامیانش از افغانستان نوشت: آمریکا ۱۹ سال پس از آغاز جنگ، امپراتوری گورستان و بازنده این جنگ است.

گزینه معاونت بایدن: خروج از برجام و ترور ژنرال سلیمانی، آمریکا را ناامن تر کرد

سرویس خارجی: «مایک پنس» شریک انتخاباتی و معاون دونالد ترامپ نامزد حزب جمهوریخواه انتخابات ریاست جمهوری آمریکا و «کامالا هریس» نماینده ایالت کالیفرنیا در سنا و شریک انتخاباتی جو بایدن نامزد حزب دموکرات، در یک مناظره تلویزیونی در برابر هم قرار گرفتند.

این مناظره ۹۰ دقیقه‌ای نخستین و تنها مناظره شرکای انتخاباتی نامزدهای دو حزب عمده سیاسی ایالات متحده برای انتخابات ریاست جمهوری سوم نوامبر (سیزدهم آبان) سال جاری است. این مناظره با تدابیر ایمنی متفاوت و سخت‌گیرانه‌تری از مناظره ۲۹ سپتامبر (هشتم مهر) بین ترامپ و بایدن برگزار شد که از جمله آن، نشستن دو طرف روی صندلی و قرار گرفتن صفحات شفاف و شیشه‌ای کنار میزهای آنها بود. بر خلاف مناظره بایدن و ترامپ که به صورت ایستاده برگزار شد، معاونان رئیس جمهوری احتمالی در این مناظره تصمیم گرفتند پشت میز بنشینند و به سوالات مجری برنامه پاسخ دهند. پنس درباره برجام و خروج یک طرفه آمریکا از توافق هسته‌ای با ایران گفت: اگر از برجام خارج نمی‌شدیم، اکنون ممکن بود ایرانی‌ها در حال ساخت یک زرادخانه هسته‌ای بزرگ باشند. معاون ترامپ مدعی شد: رئیس جمهور آمریکا با خروج از برجام و حذف ژنرال سلیمانی، ایالات متحده را امن تر کرد و این در حالی است که دولت سابق آمریکا ۱/۸ میلیارد دلار به کشور حامی شماره یک تروریست در جهان داد.

معاون اول ترامپ سردار شهید سلیمانی را مسئول مرگ صدها نظامی آمریکایی دانست و مدعی شد که سردار سلیمانی در حال سفر به بغداد برای صدمه زدن به منافع آمریکا بود و وقتی فرصت پیش آمد ترامپ تردید نکرد، اما بایدن وهریس از حذف سلیمانی انتقاد کردند و بایدن مخالف حمله به محل اختفای بن لادن هم بود. همزمان، کالاما گزینه هریس معاونت بایدن گفت: ما روی تعهدات و صحبت خود همیشه باید بایستیم، اما دونالد ترامپ این مساله را گویا درک نکرده است. هریس در پاسخ به این ادعاهای پنس گفت: به توافق هسته‌ای ایران نگاه کنید که ما را در موقعیتی قرار داده که کمتر ایمن هستیم چون آنها دارند چیزی می‌سازند که ممکن است به ایجاد یک زرادخانه هسته‌ای مهم ختم شود. وی خطاب به پنس گفت: اما درباره ژنرال سلیمانی صحبت کردید، پس از حمله به او ایران حمله متقابل به پایگاه نظامیان ما در عین الاسد عراق انجام داد و سربازان ما را دچار ضربه مغزی کرد و این در حالی است که ترامپ به دروغ گفته بود آنها فقط دچار سردرد شدند.

هریس درباره برنامه دولت احتمالی بایدن برای مقابله با ویروس کرونا هم گفت: مردم آمریکا شاهد بزرگترین ناکامی یک دولت در تاریخ کشورمان بودند، از هر پنج کسب و کار یکی از آنها از بین رفت، بیش از هفت میلیون نفر مبتلا شدند و بیش از ۳۰ میلیون نفر برای بیکاری درخواست دادند و این درحالی بود که ۸ ژانویه رییس جمهور و معاونش از این بیماری مطلع شدند.شریک انتخاباتی بایدن افزود: تعداد بالای تلفات ویروس کرونا در آمریکا نشان می‌دهد که دولت ترامپ در مقابله با شیوع ویروس کرونا موفق عمل نکرده است. همتای انتخاباتی بایدن خطاب به پنس گفت: شما باید شجاعت گفتن را داشته باشید اما این دولت به دلیل بی کفایتی حاضر نبود، حقیقت را به مردم بگوید؛ چراکه می خواهد مردم اطلاعات لازم را نداشته باشند.

هریس ادامه داد: دولت ترامپ بی کفایت است. در این حال تازه ترین نظرسنجی سی‌ان‌ان نشان می‌دهد اکثر آمریکایی‌ها کاملا هریس را پیروز نهایی مناظره با مایک پنس می‌دانند. خبر دیگر اینکه ستاد انتخاباتی دونالد ترامپ پس از مخالفت با برگزاری مناظره بعدی نامزدهای ریاست جمهوری به صورت مجازی، خواستار به تعویق افتادن این مناظره شد اما بایدن نپذیرفت.در چنین شرایطی نانسی پلوسی رئیس مجلس نمایندگان آمریکا گفت که به‌دنبال اتخاذ اقداماتی قانونی برای خلع ترامپ از قدرت به دلیل ابتلایش به کرونا است. خبر دیگر اینکه نتایج یک نظر سنجی نشان می‌دهد که اکثر قریب به اتفاق شهروندان اروپایی ترامپ را رئیس جمهور بدی می‌دانند و خواهان شکست وی در انتخابات هستند.

اسد: آمریکا از سوریه بیرون نرود، مقاومت مردمی آغاز می‌شود

سرویس خارجی: رئیس جمهوری سوریه در مصاحبه با یک خبرگزاری روسی هشدار داد که اگر آمریکا از خاک کشورش بیرون نرود، به ناچار مقاومت مردمی آغاز خواهد شد. بشار اسد در گفت‌وگو با خبرگزاری «اسپوتنیک» تأکید کرد که اگر آمریکا و ترکیه پس از ریشه‌کن کردن تروریسم خاک سوریه را ترک نکنند، مردم سوریه دست به انتفاضه خواهند زد.اسد در این خصوص گفت: این اشغالگری است و در این مورد به رهایی از بهانه‌ای به نام داعش که برای اشغالگری از آن استفاده می‌کنند نیازمندیم. بدین ترتیب، ریشه‌کن کردن تروریست‌ها در سوریه اولویت مهم ماست و اگر آمریکایی‌ها و ترکیه‌ای‌ها پس از آن از سوریه نروند، طبیعی است که مقاومت مردمی آغاز می‌شود و این تنها راه است. رئیس جمهور سوریه در پاسخ به اظهارات ترامپ رئیس جمهور آمریکا در خصوص هدف وی در گذشته برای ترور بشار اسد، گفت: این اظهارات بازتاب دهنده سیاست آمریکا مبتنی بر ترور است.

اسد در ادامه اظهار داشت که برای دیدار با «ولادیمیر پوتین» همتای روس خود برنامه‌ریزی می‌کند. در چنین شرایطی اردوغان با بیان اینکه حضور نیروهای نظامی ترکیه در سوریه ماندگار نخواهد بود، گفت: هر وقت بحران به صورت دائمی و همیشگی حل شود ما نیز سوریه را ترک خواهیم کرد.

پارلمان اروپا خواستار مجازات عربستان به خاطر قتل «خاشقجی» شد

سرویس خارجی: پارلمان اروپا با تصویب قطعنامه‌ای از این اتحادیه خواست تا عربستان را به خاطر قتل «جمال خاشقجی» روزنامه نگار سعودی و برخی مسائل حقوق بشر دیگر مورد مجازات قرار دهد.

پارلمان اروپا از اتحادیه اروپا خواست در مورد شرکت در نشست آتی گروه ۲۰ که قرار است به میزبانی ریاض برگزار شود، تجدیدنظر کند. اعضای پارلمان اروپا قطعنامه‌ای را تصویب کردند که نقض حقوق بشر در عربستان را محکوم می‌کند و از اتحادیه اروپا می‌خواهد به منظور جلوگیری از مشروعیت بخشیدن به نقض حقوق بشر، سطح حضور خود در اجلاس سران گروه ۲۰ به میزبانی ریاض را کاهش دهد.

کوتاه از سراسر جهان

بندر بن سلطان: سران فلسطینی، ایران و ترکیه را مهم‌تر از کشورهای عربی می‌دانند

فارس: «بندر بن سلطان آل سعود» رئیس پیشین دستگاه اطلاعاتی عربستان و سفیر سابق این کشور در واشنگتن در مصاحبه‌ای با شبکه العربیه، سران فلسطینی را به باد انتقاد گرفت و گفت: رهبران فلسطینی، کشورهایی مثل ایران و ترکیه را مهم‌تر از عربستان سعودی و سایر کشورهای عربی حاشیه خلیج فارس قلمداد می‌کنند. این دیپلمات کهنه‌کار سعودی با ناراحتی از نقش‌آفرینی ایران و ترکیه در خصوص مسئله فلسطین گفت: برخی‌ها وارد قضیه شده‌اند و مدعی هستند که دارند به موضوع فلسطین خدمت می‌کنند و این موضوع، مسئله اولشان است و هدف نخستشان هم قدس است؛ کشورهایی مثل ایران یا ترکیه. وی افزود: سران فلسطینی هم تهران و آنکارا را مهم‌تر از ریاض و قاهره و کویت و ابوظبی و منامه و مسقط می‌دانند.

«برنامه جهانی غذا» برنده جایزه صلح نوبل شد

فارس: کمیته صلح نوبل جایزه خود برای سال ۲۰۲۰ را به برنامه جهانی غذا(WFP) وابسته به سازمان ملل متحد اهدا کرد. کمیته نوبل دلیل این انتخاب را تلاش‌های برنامه جهانی غذا برای مبارزه با گرسنگی در مناطق جنگ‌زده و همچنین کمک به بهبود شرایط و برقراری صلح در این مناطق اعلام کرد. سخنگوی برنامه جهانی غذا در واکنش به انتخاب این سازمان به عنوان برنده صلح نوبل، آن را یک لحظه غرور آفرین خواند. «گرتا تانبرگ» فعال سوئدی محیط زیست و «جاسیندا آردن» نخست وزیر نیوزیلند هم از دیگر نامزدهایی بودند که شانس بالایی برای دریافت این جایزه داشتند. این درحالیست که دونالد ترامپ رئیس جمهور آمریکا نیز از نامزدهای صلح نوبل بود.

اعلام آمادگی مجدد «سعد حریری» برای نخست وزیری لبنان

تسنیم: سعد حریری نخست وزیر پیشین لبنان از احتمال نامزدی خود برای نخست وزیری دولت جدید این کشور خبر داد و اعلام کرد که احتمالا برای نخست وزیری دولت جدید لبنان نامزد شود تا از سقوط اقتصادی کشورش در پی انفجار مهیب بندر بیروت جلوگیری کند. وی گفت: من نامزد می شوم تا درها به روی تنها امید در لبنان در مقابل سقوط اقتصادی بسته نشود. حریری از آمادگی خود برای تماس‌های سیاسی در هفته جاری خبر داد به این شرط که تمامی گروههای سیاسی بر سر برنامه ای که با امانوئل مکرون رئیس جمهور فرانسه بررسی شد، همچنان توافق داشته باشند.

ناکامی آمریکا در پرتاب ۲ ماهواره به مدار زمین

فارس: خبرگزاری اسپوتنیک از شکست آمریکا در دو پرتاب ماهواره به مدار زمین به دلیل مشکلات مربوط به شلیک موشک خبر داد. به نوشته اسپوتنیک، دو ماهواره آمریکایی نتوانستند کانتینرهای پرتابگر خود را رها کنند و با شکست مواجه شدند. براساس این گزارش، دو ماهواره آمریکایی Lemur-2که بر روی موشک چهار مرحله‌ای وگا سوار شده بودند موفق نشدند از کانتینر پرتابگر جدا شوند و از مدار خارج شدند.

توطئه ربایش فرماندار میشیگان آمریکا خنثی شد

تسنیم: اداره تحقیقات فدرال آمریکا (اف.بی.آی) اعلام کرد که توطئه ربودن فرماندار ایالت میشیگان و براندازی دولت این ایالت را خنثی کرد. شبکه خبری ان‌بی‌سی هم گزارش داد که مأموران پلیس فدرال آمریکا توطئه یک گروه کوچک را که قصد داشتند «گرچن ویتمر» فرماندار میشیگان را ربوده و دولت این ایالت را ساقط کنند، خنثی و شش نفر از آنها را دستگیر کرد. مقام‌های قضائی به ان‌بی‌سی گفته‌اند که این افراد در صورت مجرم شناخته شدن احتمالاً به حبس ابد محکوم خواهند شد. در این حال «گرچن ویتمر»، ترامپ رئیس‌جمهور آمریکا را به دلیل دامن‌زدن به افراط گرایی سیاسی، در این طرح ربایش همدست دانست.

آمریکا: عملیاتی شدن سامانه «اس-۴۰۰» در ترکیه نگران کننده است

مهر: وزارت خارجه آمریکا در واکنش به گمانه‌زنی‌ها درباره آزمایش قریب‌الوقوع «اس-۴۰۰» در ترکیه، به آنکارا درباره عملیاتی کردن این سامانه پدافندی هشدار داد و اعلام کرد: عملیاتی شدن این سامانه در ترکیه بسیار نگران کننده است. همزمان دو سناتور آمریکایی در نامه ای خطاب به وزیر خارجه این کشور، خواستار تحریم ترکیه به‌دلیل فعال بودن سامانه موشکی اس-۴۰۰ شدند.

«مشعل الاحمد الجابر الصباح» ولیعهد جدید کویت شد

ایسنا: «مشعل الاحمد الجابر الصباح» برادر کوچکترامیر جدید کویت از سوی وی به عنوان ولیعهد جدید این کشور انتخاب شد. گفتنی است شیخ مشعل الاحمد الصباح ۸۰ ساله، برادر ناتنی امیر جدید کویت است و به مدت ۱۷ سال معاون رئیس گارد ملی با درجه وزیر بود.در این حال پارلمان کویت با تعیین شیخ مشعل الاحمد الجابر الصباح به عنوان ولیعهد این کشور موافقت کرد. درچنین شرایطی همزمان «مشعل الاحمد الجابر الصباح» ولیعهد جدید کویت در پارلمان کشورش سوگند یاد کرد.

نخست وزیر ارمنستان: برای احیای روند صلح با جمهوری آذربایجان آماده ام

سرویس خارجی: نیکول پاشینیان نخست وزیر ارمنستان اعلام کرد کشورش برای از سرگیری روند سیاسی با جمهوری آذربایجان در خصوص مساله قره باغ آماده است. این درحالی است که مسکو پایتخت روسیه دیروز میزبان نشست وزرای خارجه ارمنستان، جمهوری آذربایجان و روسیه با هدف برقراری آتش بس در قره باغ بود. همزمان فرانسه از احتمال برقراری آتش بس در قره باغ طی امروز یا فردا خبر داد. در این حال شورای همکاری خلیج فارس در بیانیه‌ای ضمن ابراز نگرانی از درگیری در قره باغ، از جمهوری آذربایجان و ارمنستان خواست آتش‌بس کنند. در این حال وزیر دفاع ترکیه با بیان اینکه نمی‌توان ۳۰ سال دیگر برای حل مناقشه قره‌باغ صبر کرد، گفت سکوت‌کنندگان درباره اشغال خاک جمهوری آذربایجان باید به جای آتش‌بس، خواستار عقب‌نشینی ارمنستان از این مناطق شوند.

اعلام آمادگی رئیس جمهوری قرقیزستان برای استعفا

سرویس خارجی: «سورنبای جینبکوف» رئیس جمهوری قرقیزستان در پی اشغال ساختمان‌های دولتی و لغو انتخابات پارلمانی این کشور اعلام کرد که حاضر است از قدرت کناره‌گیری کند.

طرفداران احزاب سیاسی معترض به نتایج انتخابات روز چهارم اکتبر، ضمن برگزاری تظاهرات، ساختمانهای ریاست جمهوری و پارلمان این کشور را تحت کنترل خود درآورده بودند.هفته گذشته در پی تشدید اعتراضات و ناآرامی‌های قرقیزستان، نخست‌وزیر و رئیس پارلمان این کشور نیز از سمت خود کناره‌گیری کردند.

مناقصه عمومی خرید انواع گریتینگ گالوانیزه

شماره مناقصه: PGSOC-LEC-TE-01298

PGSOC
PERSIAN GULF STAR OIL COMPANY (P.J.S.)
شرکت نفت ستاره خلیج فارس (سهامی خاص)

شرکت نفت ستاره خلیج فارس (سهامی خاص) در نظر دارد خرید انواع گریتینگ (۱۷۰۰ عدد به ابعاد مختلف) مورد نیاز پالایشگاه را از طریق مناقصه عمومی به سازندگان واجد شرایط واگذار کند. لذا از همه شرکت های باتجربه و معتبر دعوت می شود برای تهیه اسناد مناقصه تا تاریخ ۱۳۹۹/۰۷/۲۷ با ارسال نامه اعلام آمادگی و فیش خرید اسناد را از طریق پست الکترونیکی ارسال کنند.

هزینه خرید اسناد: ۲،۰۰۰،۰۰۰ (دو میلیون) ریال واریزی به حساب شماره ۲۳۹۰۳۸۱۱۳۴ بانک تجارت به نام پالایشگاه نفت ستاره خلیج فارس.

مهلت تحویل پاکت های مناقصه: تا پایان وقت اداری مورخ ۱۳۹۹/۰۸/۱۰ می باشد.

محل تحویل پاکت های مناقصه: بندر عباس، کیلومتر ۱۳ محور بندرعباس به بندر خمیر، بلوار شهید سردار سلیمانی، میدان نفت، بلوار خود کفایی، شرکت نفت ستاره خلیج فارس، امور حقوقی و قراردادها.

تلفن: ۳۱۳۱۰۰۰۰-۰۷۶ داخلی ۲۵۹۷ - کدپستی: ۷۹۳۱۱۸۱۱۸۳، ایمیل: Legal@pgsoc.ir

روابط عمومی و امور بین الملل شرکت نفت ستاره خلیج فارس

فراخوان مزایده عمومی یک مرحله‌ای (نوبت دوم)

دانشگاه شهید باهنر کرمان

دانشگاه شهید باهنر کرمان در نظر دارد ملک مشروحه ذیل واقع در بخش ۳ ثبتی تهران را از طریق مزایده عمومی و با بهره گیری از سامانه تدارکات الکترونیکی دولت (ستاد) با شماره مزایده ۲۰۹۹۰۹۰۴۱۲۰۰۰۰۰۳ به فروش برساند. کلیه مراحل برگزاری مزایده از دریافت اسناد تا ارائه پیشنهاد مزایده‌گران و گشایش پاکت‌ها از طریق درگاه سامانه تدارکات الکترونیکی دولت (ستاد) به آدرس www.setadiran.ir انجام خواهد شد.

تاریخ انتشار آگهی: ۹۹/۰۷/۱۹، مهلت دریافت اسناد مزایده: تا ساعت ۱۸ روز سه‌شنبه مورخ ۹۹/۰۷/۲۹ تاریخ بازدید: از زمان انتشار آگهی تا ۹۹/۰۷/۲۹ از ساعت ۸ الی ۱۴، مهلت ارسال پیشنهاد: تا ساعت ۱۹ روز سه‌شنبه مورخ ۹۹/۰۷/۲۹، تاریخ بازگشایی پاکت‌ها: ساعت ۱۲:۳۰ روز چهارشنبه مورخ ۹۹/۰۷/۳۰، تاریخ اعلام به برنده ۹۹/۰۸/۳

مبلغ تضمین شرکت در مزایده ۸،۰۴۴،۰۰۰،۰۰۰ ریال به صورت ضمانت‌نامه معتبر بانکی و یا واریز نقدی به شماره حساب ذکر شده در اسناد مزایده می‌باشد.

ردیف	نوع ملک و کاربری	نشانی و پلاک ثبتی	عرصه موجود	اعیانی (مترمربع)	قیمت پایه	ملاحظات
۱	کاربری مسکونی که طبق اعلام شهرداری در طرح پهنه فرهنگ و هنر رودکی قرار گرفته است.	تهران خیابان انقلاب تقاطع خارک و استاد شهریار پلاک ثبتی ۴۱ فرعی از ۲۵۹۶ اصلی واقع در بخش ۳ تهران	طبق سند تک برگ ۲۸۷/۲۹ شمالاً به کوچه بن بست شرقاً به خیابان خارک جنوباً به خیابان استاد شهریار محدود است.	حدوداً ۵۰۰ متر بنای مستهلک در ۳ طبقه	۱۶۰،۸۸۰،۰۰۰،۰۰۰ ریال (یکصد و شصت میلیارد و هشتصد و هشتاد میلیون ریال)	حسب اعلام اداره کل میراث فرهنگی به عنوان بنای ارزشمند تشخیص داده شده و امکان تخریب و بازسازی وجود ندارد ولی مرمت و بهره برداری با حفظ کاربری بلامانع است.

شناسه آگهی: ۱۰۱۵۱۱۴

روابط عمومی دانشگاه شهید باهنر کرمان

آگهی مناقصه عمومی شماره ۱۴۴-۹۹
موضوع: طراحی نظام جامع آموزشی

R.P.C
شرکت پتروشیمی شازند (سهامی عام)

شرکت پتروشیمی شازند (سهامی عام) در نظر دارد موضوع فوق الذکر را به شرح مندرج در بند الف از طریق برگزاری مناقصه عمومی و طبق شرایط خصوصی والزامات ومشخصات تعیین شده، به پیمانکار واجد شرایط واگذار نماید.لذا از شرکت های ذیصلاح که آمادگی وتوانایی انجام موضوع مناقصه را داشته و دارای سابقه وتجربه مفید و مرتبط می باشند دعوت می گردد از تاریخ درج آگهی تا مورخ ۹۹/۰۷/۳۰ (به غیر از روزهای تعطیل)، ضمن معرفی نماینده مطلع و آگاه باهمراه داشتن کلیه مدارک مورد نیاز در بند (ب) جهت تحویل مدارک و خرید اسناد مناقصه و تکمیل فرم تقاضابه نشانی اراک، کیلومتر ۲۲ جاده بروجرد، مجتمع پتروشیمی شازند، دفتر امور پیمانها و برآورد مراجعه و در صورت نیاز به اطلاعات بیشتر با شماره تلفن ۶۵-۳۲۶۳۳۱۶۳-۰۸۶ تماس حاصل نمایند.

الف) شرح کار
احصاء شرح وظایف و شایستگی های مطلوب شغلی و نیازهای آموزشی مرتبط

ب) مدارک مورد نیاز:
۱-تصاویر اساسنامه، آگهی تأسیس، ثبت شرکت و آخرین تصمیمات و تغییرات مندرج در روزنامه رسمی.
۲-فهرست سوابق کارهای انجام شده یا در حال انجام ویامشابه موضوع مناقصه با ارائه گواهی ورضایت نامه از کار فرما یان قبلی.
۳-تصویر گواهی نامه ثبت نام مؤدیان مالیاتی (کد اقتصادی) و شناسه ملی، نشانی وکد پستی و شماره تلفن(فاکس) تماس.
۴-ارائه گردش مالی شرکت، مفاصا حساب قراردادهای انجام شده، گواهی ارزش افزوده، کپی ضمانت نامه های اخذ شده طی یکسال گذشته
۵-تصویر شناسنامه و کارت ملی (پشت و رو) صاحبان امضای مجاز شرکت.
۶-گواهی صلاحیت ایمنی پیمانکار با اعتبار زمانی و مرتبط از وزارت کار، رفاه وامور اجتماعی.
۷-سایر مدارک وگواهی های معتبر و مرتبط با موضوع مناقصه که در ارزیابی توانمندی و تأیید صلاحیت متقاضی موثر باشد.

توجه: در صورت نقص و عدم تکمیل مدارک مذکور ارزیابی متقاضیان قابل بررسی نخواهد بود. همچنین ارائه مدارک و عدم تأیید صلاحیت، هیچ گونه حقی را برای متقاضیان ایجاد نخواهد کرد و به اسناد و مدارکی که جهت شرکت در مناقصه بعد از مدت مقرر در آگهی ارائه شود مطلقاً ترتیب اثر داده نخواهد شد.

ج) سایر شرایط مناقصه:
۱-واگذاری اسناد مناقصه: پس از ارائه مدارک مندرج در بندب در مقابل واریز مبلغ -/۵۰۰/۰۰۰ ریال به حساب جاری شماره ۰۱۰۵۷۶۳۷۸۰۰۰۰ به نام شرکت پتروشیمی شازند نزد بانک ملی شعبه پتروشیمی تحویل شرکت کنندگان خواهد شد یادآور می شود مبلغ مذکور در صورت عدم تأیید پیمانکار مسترد نخواهد شد.

خانواده

ضمیمه خانواده روزنامه اطلاعات ۴۶۷

شنبه ۱۹مهر ۱۳۹۹

سال نودوپنجم - شماره ۲۷۶۷۵

۴

آشپزی آسان:

گوجه فرنگی شکم پر

۵

خوراکی هایی برای تنفس بهتر

آغوش والدین مسکن نوزادان است

پیشخوان
Pishkhan.com

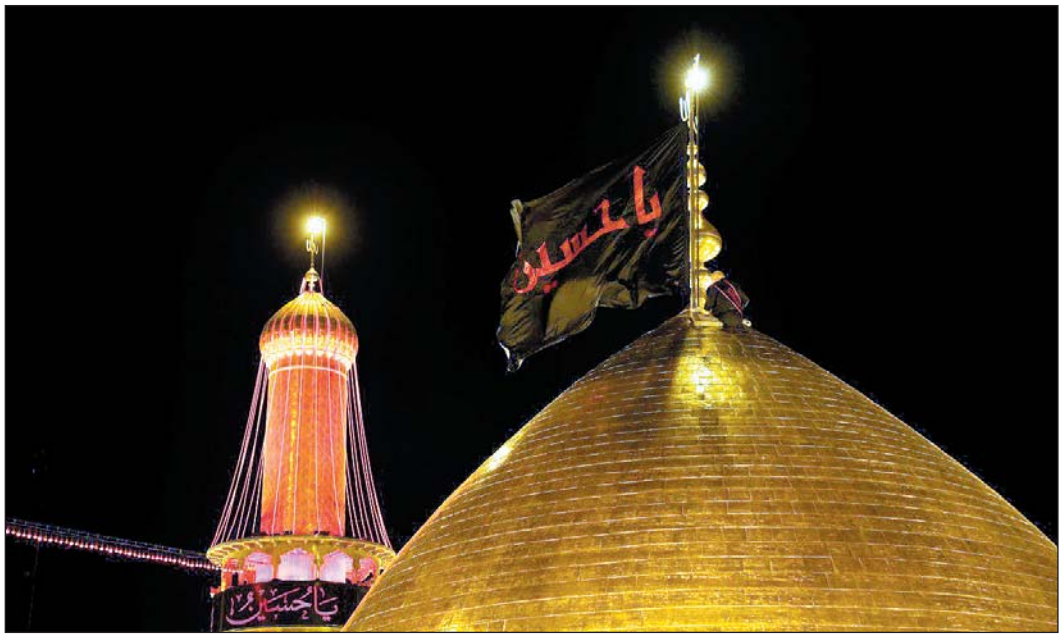

درس آموختن خانواده از عزاداری‌های محرم و صفر

● مرضیه رجب طهرانی

در همه ایام به خصوص ماه های محرم و صفر خانواده‌ها با سوز و آه به مجلس حضرت عباس(ع) می‌روند چون آن آقای بزرگوار را باب الحوائج می‌دانند و با این اعتقاد حاجت خود را می‌گیرند. اما شایسته است که وقتی می‌رویم خدمت ایشان برای عرض حاجت شأن ایشان را بشناسیم. شأن حضرت عباس(ع) و رفتار ایشان در یاری امام حسین(ع) را.

در زیارت نامه حضرت عباس(ع) از زبان امام صادق(ع) آمده اســـت: سلام خدا و سلام ملائکه مقرب و پیامبران، همه شهدا و صالحین سلام همه اینها برتو باد. ای فرزند امیرالمومنین پاک ترین سلام‌ها برتو باد. بعد از آن ما در زیارت شهادت می‌دهیم که ای حضرت عباس(ع) در مقابل امام زمانت امام حسین(ع) تسلیم بودی و ایشان را تصدیق نمودی و نسبت به ایشان وفا دار بودی.

رفتارهای حضرت عباس(ع) دربرابر امام خویش چنین است.

۱- تســلیم بــودن: حضرت عباس(ع) در کربلا چنین است که از حضرت عباس(ع) هیچ کلمه ای نمی‌شنویم که در مقابل امام حسین(ع) حرف دیگری داشته باشد خیلی فرق بین شهدای کربلا و حضرت عباس(ع) است خیلی فرق است بین آن فردی که به امام حسین(ع) عرضه می‌دارد آقا وقت نماز است. این فرد جزو یاران امام بود و شهید شد اما به امام معصوم یادآوری می کند که وقت نماز است. این حرف را مطلقاً از حضرت عباس(ع) نمی‌شنویم. چقدر جلوی امام حسین را گرفتند که امام حسین نرو. به یمن ایران و... برو کوفه نرو اما حضرت عباس(ع) امام شناس بودند میدانستند جایی که امام معصوم بخواهد تصمیم بگیرد تصمیم خداست ما چه کسی هستیم که حرف بزنیم ایشان تسلیم به معنای واقعی کلمه بودند.

شب عاشورا که امام حسین چراغ را خاموش کردند و فرمودند: کسی اهل بیت و اصحابی چون شما نداشته است من بیعتم را از شما برداشتم هریک از شما دست یکی از اهل بیت مرا بگیرد و از این معرکه بگریزاند. حضرت عباس(ع) بود فرمود: آیا شـــما را رها کنیم و برویم هرگز رهایتان نمی‌کنیم.

۲- شراکت در مصیبت امام: حضرت عباس(ع) روز عاشورا برادرانش را جمع کرد و فرمود درست است که ما فرزندان حضرت علی(ع) هستیم امام حسین(ع) برادرمان هست ایشان امام ما هستنداز سر اتفاق برادرمان هم هستند ایشان فرزند حضرت فاطمه(س) هستند حضرت عباس(ع) از برادرانش بیعت گرفت تک تک آنها را خودش به میدان فرستاد در تاریخ طبری آمده است که حضرت عباس(ع) برای تصاحب ارث برادرانش چنین کرده است در حالیکه از حضرت عباس(ع) پرسیدند چرا چنین می کنی؟ فرمود: امروز مولایم داغ برادر می‌بیند می‌خواهم در داغ برادر دیدن هم شبیه مولایم شوم در مصیبت ایشان شریک شوم.

۳- وفــاداری: در وفاداری هیچ کسی مثل حضرت عباس(ع) نبود شب عاشورا شمر چون هم قبیله مادر حضرت عباس(ع) بود برای حضرت عباس(ع) امان نامه آورد و خواســـت حضرت عباس(ع) را از همراهی امام حسین(ع) منصرف نماید همان کاری که قبلا با سردار سپاه امام حسن(ع) کردند و او را با سکه خریدند و او با سربازانش از لشگر امام حسن(ع) جدا شد. اما حضرت عباس(ع) امان نامه را نپذیرفت و تا آخرین نفس وفاداری اش را با عمل به فرمان امام زمانش نشان داد.

۴- صبر: برای یک رزمنده سخت ترین کار این است که به او بگویند: برو آب بیار. در حالیکه بهترین و شـــجاع ترین مبارز باشد. در مقاتل آمده است که بعد از شهادت حضرت علی اکبر به حضرت عباس(ع) بسیار سخت گذشـــت. ایشان فقط به این فکر می کردند که انتقام شهیدان را از دشمن بگیرند. به امام حسین فرمود سینه‌ام تنگ شده است. امام حسین(ع) فرمودند: برو آب بیار. حضرت عباس(ع) نرفت آب بیاورد بلکه حرف امام زمانش را اطاعت نمود. دست راستش جدا شد کم نیاورد دست چپش جدا شد مشک را با دندان گرفت . آب مصداقی است برای حرف امام. ایشان همه تلاش خود رانمود تا حرف مولایش برزمین نماند. کار آنجا سخت شد که به مشک تیر خورد. صحبت حضرت عباس(ع) این نیست که چرا چشم‌شان تیر خورد دست‌هایش جدا شد کار حضرت عباس(ع) آنجا تمام می‌شود که حرف امام زمانش تیر می‌خورد برای همین از امام حسین خواست که او را برنگرداند.

۵- عبــاس(ع) شناســی: در زیارت نامه حضرت عباس(ع) آمده لعنت خدا بر کسی که شأن شما را نشناخت یعنی عباس(ع) شناسی واجب است. برای چه باید جایگاه حضرت عباس(ع) را بشناسیم چون ایشان برای امام زمانش امام حسین(ع) هر آنچه داشت فدا نمود. هر کاری از دستشان برآمد انجام داد.

روی حرف امام زمانش حرف نزد. دنبال این بود امام زمانش از او چه می‌خواســـت. آقا جون الان آب می‌خواهی چشم. چقدر ما جایگاه حضرت عباس(ع) را شـــناختیم و دنبال این بودیم که الان امام زمان(عج) از ما چه می‌خواهند؟ امام زمان از ما می‌خواهد در همان جایگاهی که هســـتیم به خانواده و دوستان خدمت نماییم.

۶- تصدیق و دفاع امام حسین(ع): حقیقت کعبه امام حسین(ع) بود اصل حج کربلاست. حضرت عباس(ع) کنار کعبه وقتی دید مردم زیر عباشان شمشیر مخفی کردند خطبه خواند و فرمود شما زیارت سنگ آمدید؟ کعبه امام حسین(ع) است شرف این خانه به این آقاست. شما کی هستید فکر کردین دستتون به آقا می‌رسد؟ من نمی‌گذارم اول باید از جنازه من رد شوید. اصلاً حضرت عباس(ع) الگوی همه اعضای خانواده است که بفهمیم برای امام زمان خود چه کاری انجام دهیم. حضرت عباس(ع) همیشه دنبال این بود که شبیه امام زمانش رفتار کند حتی در تشنگی و در خاک افتادن و... یک کلام مثل امام حسین(ع) با کسی مثل یزید بیعت نمی‌کند.

این بود خلاصه ای از رشـــادت‌های حضرت عبـــاس(ع) در یاری امام حســـین(ع) الان والدین با دانستن این رشادت‌های حضرت اباالفضل و تعریف آن در قالب داســـتان برای فرزندان به تناســـب سنشان و عمل نمودن مثل حضـــرت عباس(ع) در دفاع از امام زمان (عج) ان شـــاالله الگوی مناســـبی برای فرزندان خود خواهند بود در سربازی برای حضرت صاحب الزمان(عج)در هر لحظه و هـــر مقام و موقعیت بخصوص برای زمینه ســـازی ظهور امام زمان(عج) که از عزاداری ســـید شـــهدا باید درس آموخت.

پیشخوان
Pishkhan.com

یک تکه آسمان

خدایا

حقیقت هر باطل را که شیطان در چشم ما می‌آراید به مابشناسان و چون شناساندی، ما را از ارتکاب آن بازدار و به ما بیاموز که چگونه فریبش دهیم و ما را آگاه کن که با چه ابزاری با او جدال کنیم و از خواب غفلت بیدارمان ساز که به او نگرویم و توفیق خود رفیق‌ما گردان و در پیکار به خلاف او یاریمان کن.

خدایا، دل‌های ما را از انـــکار اعمال او لبریز کن و لطف خویـــش همراه ما کن تا رشـــته حیله‌های او از هم بگســـلیم. بر محمد و خاندانش درود بفرست و شـــیطان را بر ما چیره مگردان و از ما نومیدش گردان و طمع او از ما ببر.

دعای هفدهم صحیفه سجادیه

پیشنهاد هفته

هوای ملس ایـــن روزهای پاییزی جان می‌دهـــد برای آنکه عصرها دور هم بنشینید، پنجره‌ها را باز بگذارید و چند ساعتی با بچه‌ها یا در کنار آنها کتاب بخوانید. این هفته هم برای شـــما سه پیشنهاد جالب خواندنی داریم که مطمئنیم به مذاق شما و بچه‌هایتان خوش می‌آید.

...کتاب کودک

فقط من و بابا

اگر فرزند ۷ تا ۹ ســـاله در خانه دارید توصیه می‌کنیم کتاب «فقط مـــن و مامان / فقط من و بابا» اثر مرسر مایر را برای او تهیه کنید و بخوانید. این کتاب را ترجمه فیروزه کاتب ترجمه و انتشارات سرمدی منتشر کرده اســـت. کتاب «فقط من و مامان/ فقط من و بابا» دو داســـتان در یک کتاب است.

در داستان اول قهرمان داستان همراه مادر خود به شهر می‌رود. او قورباغه سبز، حیوان خانگی‌اش را هم همراه خود آورده است. آن‌ها برای رفتن به شهر سوار قطار می‌شوند، به دیدن موزه جانوران می‌روند و تصمیم می‌گیرند ناهار خود را در یک رستوران بخورند. اما همه چیز به خوبی و خوشی پیش نمی‌رود و قهرمان داستان مرتب به دردسر می‌افتد. پس از پایان این داستان می‌توانید کتاب را بچرخانید و از انتها، داستان «فقط من و بابا» را بخوانید. آن‌ها در این داستان به اردو می‌روند و داستان، تلاش‌ها و اشتباهات کودک قهرمان داستان و همراهی‌های پدرش را روایت می‌کند.

پیشخوان
Pishkhan.com

مردی که خودش را به خواب زد

● نوشته: مهدیس گلستانی

قسمت دوم و پایانی

رضا شده بود تنها روزنه امیدم و گهگاه به من خبر می‌داد که او چه می‌کند. آخرین باری که زنـــگ زد گفت: خونه رو پس دادیم. یعنی اون خواست. می‌گفت جامون برای دونفر آدم خیلی کمه. اون که رفته بود. منم که تنهایی نمی‌تونستم اجاره اون خونه رو بدم. ولی،ولی، خب راستش این دلیل اصلی پس دادن خونه نبود. خب دائما دعوامون می‌شد. یعنی اون با من دعوا می‌کرد. نمی‌دونم خب هر کی هم جای من بود نمی‌تونست تحمل کنه. همش از شما می‌گفت. از گذشته‌ش و... نمی‌دونم هر شب همینا رو می‌گفت. ببخشید آقا ابراهیم قصد فضولی ندارما اما می‌خواستم بدونم قبل از این که بیاد تهران که درس بخونه اتفاقی واسش افتاد؟ منظورم دعوایی، معوایی چیزیه... دیگه نمی‌خواستم ناراحتتون کنم.

چی داشتم می‌گفتم؟ آهان داشتم می‌گفتم که الان شاگرد یه پنبه زن شـــده. پنبه زنی می‌کنه دیگه. پنبه واسه لحاف و دشک و بالشت و پول؟ نه پول نمی‌گیره عوضش شبا همون جا تو مغازه می‌خوابه. بله خورد و خوراکشم با همون آقاست.. فعلا که تونسته پنج ماه اسماعیلو نگه داره. پس یعنی خوبه. دانشگاه؟ نه کمتر میاد. اصلاً چرا دروغ بگم. راستش یه ساله که انصراف داده. بگذریم حالا. داشتم در مورد اون آقا می‌گفتم. بله مرد صبور و خوبیه. ولی خب آخه... بله بله صداتونو دارم. ولی خب یه چیزایی می‌گه. خدا کنه که راست نباشه. نه، نه نگران نشید. می‌گه که اسماعیل کارای عجیب غریبی می‌کنه... نـــه، نه آقا ابراهیم که چیز مهمی نیس. می‌گفت توی لحاف و دشک مردم چیز میز میزاره. می‌گفت یه بار یکی از مشتریاش اومده مغازه و لحافشو پس داده و هیچی نگفته و رفته. خلاصه صاحب کار اسماعیل لحافو می‌شکافه وقتی لحافو باز می‌کنه می‌بینه اصلاً اسماعیل پنبه‌ها رو نزده. مثل این که چند بارم حرف پدرتونو زده. چرا انقدر از پدرتون می‌گه؟ منظـــورم اینه که چرا این قدر، چرا این قدر بد می‌گه؟ ولی به نظر من...

از این به بعدش دیگر مهم نبود. چند بار دکمه قطع تماس را فشـــار دادم. دست‌هایم می‌لرزید. آن قدر فشار دادم تا بالاخره قطع شد آن صدای لعنتیش. تنم را همان جا کنار پنجره انداختم. مرور کردم آن شـــب را. این کابوس کهنه خاک گرفته را. یادم نمی‌آمد. هر روز پیش چشمانم بود آن شـــب، آن کابوس و حالا یادم نمی‌آمد. نه الان وقتش بود. باید، باید یادم می‌آمد. آن قدر ســـرم را به پنجره منبسط و سرمازده بهمن ماه کوبیدم تا بالاخره یادم آمد.

هشت شب بود. نه نه اب اب ابراهیم اشتباه می‌کنی هشت و نیم بود. صدایش می‌پیچد در سرم. نه، الان، امشب، دیگر در سرم نبود. جلوی چشمم نبود. همه جا بود. تعریف کن اب اب ابراهیم. هشت ونیم بود. در اتاق را محکم به هم کوبید. مادر در آشپزخانه بود و اشک می‌ریخت. طبق معمول. گفتم: چی شده؟ این چشه باز؟ هیچ نمی‌گفت. هیچ طبق معمول. رفتم و در زدم. پدر نگذاشت در را باز کند. محکم دستگیره را می‌کشید سمت من و خودش.

آفرین آآفرین ابراهیم درسته. بگو ببیگو. گفتم بیا بیرون باهم حرف بزنیم. با بابا دعوات شده؟ چرا بابا نمیزاره درو باز کنم؟ یادته ا ب اب ابراهیم هیچی نگفگفتم؟ یادمه، یادم بود. بعد آمد بیرون از اتاقش. گفت: چرا؟ چرا؟ چرا منمنمنو نبردی دکتر؟ چچچرا ابراهیم؟ همهمه بود. او داد می‌زد و مادر گریه می‌کرد و پدر هم پشت سر هم می‌گفت: به حرفشون توجه نکن بابا جون. مگه دســـت خودته خب زبونت می‌گیره دیگه و آن لحظه فقط من می‌دانستم دلیل این دست و پا زدن پدر را.

آمدم یه جوری قضیه را جمع کنم.آره اب اباب راهیم، یادمه، بابابازم بگو. می‌گم، آره باید بگم. هرچه گفتم نشـــد. راضی نمی‌شد. هیچ وقت. طبق معمول. نه نه ا ب اب ابراهیم من از اون روروروز به بعد دیگه راضی نشـــدم. آره آره درست می‌گی. فکر کردم بهترین راه همین باشه این که بهش راستشو بگم. نمی‌شد فکر کرد میان آن همهمه و دست و پا زدن بابا. اب ابراهیم بابا نه اواواون هیچ وقت واسه من بابا نبود. بگو پپپدر. آره این جوجوجوری بهتره. خب چه می‌کردم. اسماعیل و داد می‌زد و پدر دست و پا که بهشون توجه نکن، مگه لکنتم خوب می‌شه؟ به خدا دکتر بردیمت. نشد به خدا که نشد. هزارتا، هزارتا دکتر بردیمت. نشد.

تصمیمم را گرفتم. گفتم. آره گفتم آآره ابراهیم گگگفتی. ساکت شد هم او و هم پدر. با هر کلمه اشک‌هایش بیشتر می‌شد.

نشـــاندمش روی صندلی زهوار دررفته‌هال و گفتم: ببین اسماعیل. گوش کن. یه وقتایی اینجوری میشه دیگه. خب یه وقتا آدما یه اشتباهاتی می‌کنن که دیگه هیچ وقت درست نمیشه. ببین وقتی تو خیلی کوچیک بودی مثلا وقتی دوسه سالت بود...

تمام شد. تا به خودم آمدم دیدم ذره ذره آب شده. روی زمین نشست و به پشتی تکیه داد و دیگر دست و پا نزد که نزد. دیگر نگفت هزار تا دکتر و توجه نکن و دست خودتت نیست و به خداو...

ببگو ابراهیم. اااصل ماماجرا مونده.

آره باید بگم: وقتی دو ســـه سالت بود، یه روز با بابا تنها بودی و من و مامان نبودیم. خخخب؟ ببببعدش... حالا زبان من هم می‌گرفت مثل او. ببببعدش خب تو خیلی شیطونن بوبودی دیگه و بابا رو خیلی اذیت کردی ااااانقدر که بابا عععصبانی شد و برای این که تو رو ببببترسونه... خب؟ برای این که تورو بترسونه یه قاشقو رو روی گاز داداغ می‌کنه و باهاش میفته دنبال تو و میگه اگه بابابازم سروصدا کنی قاشق داداداغ میزارم رو زبونت. خخخب تو هم خیلی کوچیک بودی و تاتازه زبون باز کرده بودی. خلاصه حسابی می‌ترسی و اااز اون روز زبونت بند می‌میاد.

هیچ نگفت. همان جا دست‌هایش را گذاشت زیر سرش و خوابید.

تمام شد. بالاخره یادم آمد. همانجا سرم را به پنجره منبسط و سرمازده بهمن ماه تکیه دادم و خوابیدم. چیز دیگری از آن شب یادم نمی‌آید تا این که صبح شد و گفتند: خودش را به خواب زده.

... کتاب نوجوان

باشگاه مغز

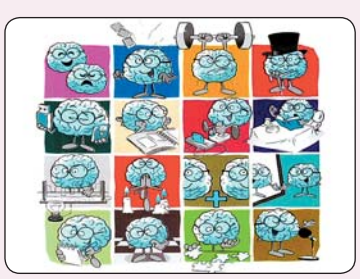

پیشـــنهاد ما برای مطالعه نوجوان‌های خانه، «باشگاه مغز» است. این کتاب نوشته شده است تا شما ـ البته مغزتان ـ را یک لحظه هم تنها نگذارید. در حقیقت خرید این کتاب به منزله ثبت‌نام شما در یک دوره بازتوانی مغزی است که حضور و مشارکت فعال‌تان در جلسات آن الزامی است.

تمرینات در نظر گرفته شـــده در این کتاب از سویی و آموزش‌ها و نکات کاربردی از سوی دیگر، دست به دست هم داده‌اند تا در طی ۱۶ جلسه، مغز شما را در هفت حیطه شناختی مهم حافظه، توجه، مهارت‌های بصری ـ فضایی، حل مساله و منطق ـ مهارت‌های محاسباتی، بازشناسی چهره و احساسات و مهارت‌های کلامی بیش از پیش توانمند سازند.

نویســـنده‌های این کتاب حامد اختیاری و تارا رضاپور هســـتند و تصویرگـــری آن را نعیم تدین به عهده داشـــته است. نشر مهرسا هم «باشـــگاه مغز» را در ۲۹۶ صفحه و با قیمت ۳۸ هزار تومان منتشر کرده است.

... کتاب بزرگسال

زِل آفتاب

رمان «زل آفتاب» اثر سروش چیت ساز روایت مقاطعی از زندگی ۶ جوان است که زندگی‌شان در لایه‌های عاطفی نافرجامی به یکدیگر گره خورده است. کتاب به وضعیت روز جامعه، زندگی چند جوان و دوراهی‌های زندگی ســـرک می‌کشد و از این راه به گسست‌های ارزشی و نحوه تعریف هویت از هم گسسته آدم‌ها در زمانه کنونی، می‌نگرد و بلاتکلیفی و نا آرامی‌های نسلی را می‌بیند که در چهل سال گذشته متولد شده و رشد کرده است و سعی دارد دنباله این آشفتگی را تا دل تاریخ و اسطوره و افسانه‌های سرزمینی پی‌بگیرد تا در نهایت تصویری از کلیت زندگی این طبقه اجتماعی یعنی تحصیل‌کرده متوسط نشان دهد. این کتاب در پنج مقطع زمانی مختلف و با ۵ روایت مجزا، مقطعی از زندگی هر کدام از این شخصیت‌ها را روایت می‌کند. زل آفتاب برآمده از جهانی است که در آن همه چیز در سایه‌ای از اضمحلال و غبار فرورفته و حالا باید این غبار زدوده شود. چاپ اول این کتاب را نشر چشمه در ۲۶۲ صفحه منتشر کرده و به قیمت ۵۰ هزار تومان به فروش می‌رساند.

... پیشنهاد سرآشپز

خورش ملاقورمه

خورش ملاقورمه یک غذای خوشمزه شمالی است که هم با گوشت و مرغ و هم بدون آنها تهیه می‌شـــود. این خورش خوش عطر مخصوص عشاق بادمجان و انار است و این روزهای پاییزی، بهترین موقع پخت آن به حساب می‌آید.

مواد لازم:

بادمجان	۱ کیلوگرم
گوجه	۵ یا ۶ عدد
نعناع جعفری خرد شده	۱ پیمانه
پیاز	۱ عدد
سیر	۲ حبه
آبغوره	به مقدار دلخواه
روغن	به مقدار لازم
انار ترش	به میزان دلخواه
نمک و فلفل	به میزان لازم

طرز تهیه:

بادمجان‌ها را پوست بکنید و به صورت نگینی خرد کرده و به مدت ۱ تا ۲ ساعت در آب و نمک بخوابانید تا سیاهی و مزه تلخ بادمجان گرفته شود. نعنا و جعفری را بشویید و بعد از خشک شدن آنها را خرد کنید. در این غذا باید نسبت جعفری به نعنا ۲ به ۱ باشد. پیاز و سیر را خرد کرده و در روغن تفت دهید. سپس زردچوبه را به آن اضافه کنید.

بادمجان‌ها را آبکش کرده و آن‌ها را به پیاز اضافه کنید و تفت دهید. نعنـــا و جعفری را به پیاز و بادمجان اضافه کرده و آن‌ها را هم تفت دهید. گوجه فرنگی‌ها را ریز رنده کرده یا نگینی خرد کنید. ســـپس به مخلوط اضافه کنید.

۳

۲

۱

در آخر دانه‌های ترش انار را نمک و فلفل زده و در تابه بریزید و اجازه دهید مواد با در بسته روی شعله متوسط آب بیندازند و بپزند تا خورش جا بیفتد. در پایان نمک و فلفل و آبغوره خورش را اندازه کرده و غذا را با برنج کته سرو کنید.

نکته:

اگر انار در دسترس ندارید می‌توانید به جای آن از آبغوره بیشتری استفاده کنید. مثل خیلی از غذاهای شمالی دیگر می‌توانید در اواخر پخت این خورش هم روی آن یکی دو عدد تخم مرغ بشکنید و بگذارید خودش را بگیرد سپس سرو کنید.

... آشپزی آسان

گوجه فرنگی شکم پر

مواد لازم:

گوجه فرنگی بزرگ	۴ عدد
روغن زیتون	۲ قاشق غذاخوری
ذرت	سه چهارم فنجان
پیازچه	۲ عدد
لوبیاقرمز پخته	۱ فنجان
آرد سوخاری	۱ فنجان
آب لیموترش	۱ قاشق غذاخوری
نمک و فلفل	به میزان لازم
پنیر چدار	یک چهارم پیمانه

طرز تهیه:

فر را با دمای ۲۰۰ درجه سانتیگراد گرم کنید. سر گوجه فرنگی‌ها را بریده و داخل آنها را به شکلی بیرون بیاورید که دیواره گوجه آسیب نبیند و قابل پر کردن باشد. در یک ظرف متوسط، ۲ قاشق چایخوری روغن گرم کنید. دانه‌های لوبیای پخته شده، ذرت و پیازچه خرد شده را اضافه کرده و ۳ دقیقه تفت دهید و بعد از تابه خارج کنید. پنیر چدار، پودر سوخاری و آب لیمو را مخلوط کنید و نمک و فلفل را بیفزایید و کنار بگذارید. ظرف پخت را با ۱ قاشق چایخوری روغن چرب کنید. گوشت داخل گوجه فرنگی را که قبلا بیرون آورده بودید، با ۱ قاشق چایخوری روغن و نمک و فلفل در کف ظرف پخش کنید. داخل گوجه فرنگی‌ها را با مخلوط مواد میانی پر کرده و ترکیب سوخاری و پنیر را در آخرین لایه بریزید. سپس آنها را در ظرف بچینید، روی ظرف را با فویل بپوشانید و گوجه‌ها را در فر قرار دهید و صبر کنید تا برای ۱۰ دقیقه بپزد.

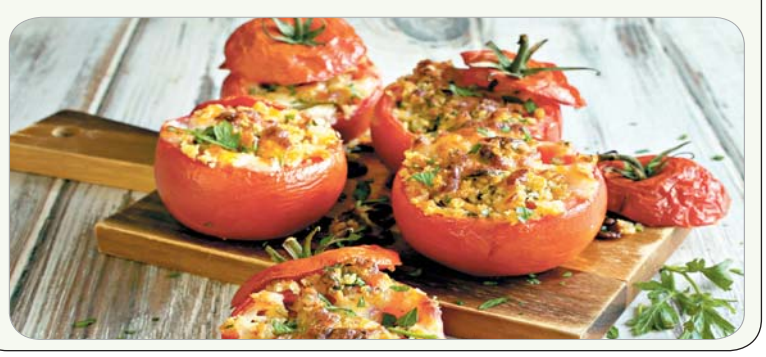

...دنیای شیرین

سوفله شکلاتی

مواد لازم:

شکلات تخته‌ای	۱۰۰ گرم
سفیده تخم مرغ	۴ عدد
زرده تخم مرغ	۲ عدد
شکر دانه ریز	۱ پیمانه
پودر کاکائو	۱/۲ پیمانه
شیر کم چرب	۱/۲ پیمانه
آرد	۲ قاشق غذاخوری
پودر قند	۱ قاشق غذاخوری
وانیل	۱ قاشق چای خوری
نمک	۱/۸ قاشق چای خوری

طرز تهیه:

آرد، نمک، پودر کاکائو و نیمی از شکر را در قابلمه‌ای مخلوط کنید، سپس شیر را افزوده و هم بزنید تا مواد ترکیب شوند. قابلمه را روی حرارت قرار دهید تا مواد به جوش بیایند. وقتی ترکیب کمی غلیظ شد شکلات را خرد کرده و اضافه کنید و مرتب هم بزنید. سپس از روی حرارت بردارید و کنار بگذارید تا خنک شود. بعد وانیل و زرده تخم مرغ را افزوده و هم بزنید. در این میان ۴ عدد سفیده را با همزن برقی خوب بزنید تا پف کرده و سفت شود، سپس باقی مانده شکر را افزوده و مجدد هم بزنید. مخلوط سفیده را به تدریج به مخلوط زرده و شکلات اضافه کنید و به آرامی هم بزنید تا با هم ترکیب شوند. قالب‌ها را با روغن چرب کرده و کمی شکر بپاشید سپس آن را برگردانید تا شکر اضافی بیرون بریزد. حالا خمیر را داخل قالب‌ها ریخته و برای یک ربع با دمای ۱۷۵ درجه سانتیگراد در طبقه میانی فر بپزید. در پایان روی آن‌ها پودر قند بپاشید و سرو کنید.

پیشخوان
Pishkhan.com

ماندگاری ویروس کرونا در آسانسور

کارشناسان دانشگاه آمستردام انگلیس، وضع و مدت زمان ماندگاری ویروس کرونا در داخل یک آسانسور، پس از سرفه فرد مبتلا را بررسی کردند و دریافتند ویروس کرونا در داخل یک آسانسور با درهای بسته می‌تواند تا نیم ساعت در هوا، معلق باشد اما با گشوده شدن درهای آسانسور، ظرف چهار دقیقه، این ریز قطرات ویروسی، محو می‌شوند.

وقتی آسانسور به طور طبیعی مشغول کار و باز و بسته شدن عادی باشد، قطرات حاوی ویروس در صورت سرفه یا بلندصحبت کردن، می‌تواند ۱۰ دقیقه در فضا معلق بماند و دوام بیاورد.

کارشناسان چنین نتیجه گرفتند که ماسک می‌تواند به شکلی مؤثر و نجات بخش در آسانسور، مانع از ورود ریز قطرات ویروسی به مجاری تنفسی شود و نقص سیستم تهویه هوا را تا حد قابل توجهی جبران کند. این بررسی همچنین نشان داد که خلط مخلوط با آب دهان فرد مبتلا به ویروس، بسته به شدت عفونت، می‌تواند حامل ۱۰ هزار تا یک میلیارد عدد ویروس در هر میلی لیتر باشد.

نتایج مطالعه تصریح می‌کند که حتی بلند صحبت کردن نیز می‌تواند در دقیقه، صدها هزار ریزقطره را در هوا منتشر کند؛ در حالی که یک سرفه، می‌تواند میلیون‌ها قطره را پخش کند. فردی که بلافاصله بعد از صحبت فرد مبتلا با صدای بلند یا سرفه او هوای داخل آسانسور را تنفس کند، در هر دقیقه هزاران ویروس کووید-۱۹ را وارد دستگاه تنفسی خود می‌کند.

متخصصان توصیه می‌کنند؛ در صورت امکان، درهای آسانسور مدت زمان بیشتری به نسبت زمان‌های معمول، باز گذاشته و حتی از صحبت و سرفه در آسانسور ممانعت شود و ماسک نیز به صورت اصولی و کامل، اجزای لازم چهره را بپوشاند؛ همچنین سیستم تهویه مکانیکی آسانسور همیشه فعال باشد.

خوراکی‌هایی برای تنفس بهتر

برخی مواد مغذی به بهبود عوارض مربوط به مجاری تنفسی مانند کووید۱۹، آسم، آلرژی یا تلاش برای ترک سیگار کمک می‌کنند. این خوراکی‌ها عبارتند از:

سیب: سیب سرشار از اسید فنولیک و فلاوونوئیدهایی است که در کاهش التهاب راه‌های هوایی شهرت دارند. التهاب راه‌های هوایی، یک ویژگی مشترک آسم و خس‌خس سینه است.

روغن زیتون: این ماده می‌تواند به مبارزه با ریسک فاکتورهای مرتبط با آلودگی هوا، مثل افزایش فشارخون و آسیب رگ‌های خونی بپردازد. این ریسک فاکتورها اکسیژن بدن را کاهش می‌دهند و باعث می‌شوند قلب سریع‌تر بزند و تنفس را دشوارتر کند.

چای سبز: یک فنجان چای سبز سرشار از آنتی‌اکسیدان‌هایی است که بدن را آرام می‌کنند، التهاب را کاهش می‌دهند و به التیام بهتر کمک می‌کنند.

سبزیجات کلمی: بروکلی، کلم برگ یا گل کلم می‌توانند به کاهش ریسک سرطان ریه کمک کنند. تحقیقات ثابت کرده زنانی که در هفته بیش از پنج وعده میوه و سبزی شامل سبزیجات کلمی مصرف می‌کردند، کمتر در معرض ابتلا به سرطان ریه قرار داشتند.

غلات کامل: یک رژیم غذایی سرشار از کربوهیدرات‌های ساده مانند پاستای ساده یا مافین، می‌تواند تولید دی اکسید کربن را افزایش دهد و فشار زیادی به ریه‌ها وارد کند که نتیجه آن سخت‌تر شدن تنفس است. پس به جای آنها، از غلات کامل و سبوس دار استفاده کنید.

چند توصیه غذایی برای رفع افسردگی پاییزی

افسردگی و کم‌حوصلگی فصلی با شروع فصل پاییز بسیار شایع است، برای جلوگیری از این عارضه مصرف مواد غذایی سرشار از مواد معدنی آهن و سلنیوم بسیار مفید است.

کمبود ماده معدنی سلنیوم نه تنها موجب افسردگی می‌شود، بلکه بروز ترس و خستگی را نیز به بدن اضافه می‌کند، رفع نیاز بدن از طریق منابع غذایی حاوی سلنیوم که منجر به رفع کمبود این ماده معدنی شود، به سرحال شدن و برطرف شدن افسردگی هم منجر می‌شود. سلنیوم به علت خاصیت ضدزنگ‌زدگی و یا آنتی‌اکسیدانی، رادیکال‌های آزاد و مهاجم را خنثی می‌کند و از سرطانی شدن سلول‌ها جلوگیری و مانند سایر آنتی‌اکسیدان‌ها بر روی ساز و کار مغز و در هم تنیده اعصاب، تأثیر مثبت می‌گذارد و احتمالاً از بروز آلزایمر زودرس پیشگیری می‌کند.

ماهی، دانه‌ها و غلات کامل پرک شده و جگر مرغ از منابع غذایی سلنیوم هستند و از استفاده خودسرانه مکمل‌های حاوی سلنیوم باید خودداری شود زیرا دریافت زیاد آن از طریق مکمل‌ها و غذاها مسمومیت‌های خطرناکی را ایجاد می‌کند، اما استفاده از منابع غذایی آن و ماهی‌های مختلف که علاوه بر دارا بودن این ماده معدنی، غنی از اسیدهای چرب امگا۳ و پروتئین‌های حیوانی با ارزش بیولوژیکی بالاتر بوده و بدون وارد آمدن صدمه‌ای به سلامتی، نشاط می‌آورد.

آهن هم از جمله مواد معدنی بسیار پراهمیت است که کمبود آن باعث افسردگی و بی‌حوصلگی، خستگی، بی قراری، بی‌اشتهایی و سردرد می‌شود. از دیگر نشانه‌های کمبود آهن بدن به خصوص در کودکان، اختلالات ایجاد شده در تکامل روانی ـ حرکتی، کاهش توجه و یادگیری و بیش‌فعالی است. آهن از طریق مصرف گوشت‌های قرمز، جگر، مرغ و ماهی تامین می‌شود و میوه، سبزیجات، غلات، حبوبات و تخم‌مرغ نیز سرشار از این ماده معدنی است و توصیه می‌شود به طور همزمان یا بلافاصله بعد از پایان صرف غذا از نوشیدن چای و برخی نوشابه‌های گازدار و ماست و لبنیات و یا سایر مواد غذایی حاوی کلسیم خودداری شود. لوبیا، سیب‌زمینی تنوری و آبپز، جوانه گندم، گوشت گوساله، مرغ و ماهی، برگه زردآلو و غذاهایی مانند سوپ و آش و پلو حاوی گوشت و عدس و یا خورش‌های سبزیجات نیز حاوی آهن هستند و تلفیق مواد غذایی گیاهی و حیوانی حاوی آهن نیز سطح جذب آهن را افزایش می‌دهد.

پیشخوان
Pishkhan.com

مرگ زودرس با چاقی شکمی

تیمی از متخصصان کانادایی با مطالعه روی دو و نیم میلیون بیمار در سراسر جهان به این نتیجه رسیده‌اند که انباشت چربی در بخش‌هایی از بدن مانند دور کمر و شکم، حتی در کسانی که وزن مناسبی دارند، خطر مرگ زودرس را افزایش می‌دهد.

محققان هشدار می‌دهند که حتی اگر سایر اندام‌های بدن در وضعیت خوبی قرار داشته باشند، با شروع تجمع چربی در ناحیه شکم، خطر مرگ زودرس افزایش می‌یابد و بنابراین مردم بیش از آنکه فقط روی وزن کلی یا شاخص توده بدنی تمرکز کنند باید نگران انباشت چربی در ناحیه شکم و دور کمر باشند.

شاخص توده بدنی یا BMI مدت مدیدی است که استاندارد طلایی برای ارزیابی وضعیت وزن فرد محسوب می‌شود اما مشکل اینجاست که BMI دقیق نیست و دقیقاً مشخص نمی‌کند که چربی اضافی در کدام قسمت بدن قرار دارد. همچنین این شاخص تمایزی بین عضله و چربی ایجاد نمی‌کند. به گفته محققان هر ۱۰ سانتی‌متر افزایش دور کمر، خطر مرگ زودرس را ۱۱ درصد افزایش می‌دهد. در عین حال اندازه ران با کاهش خطر مرگ ارتباط دارد. به طور مشخص هر پنج سانتی‌متر افزایش دور ران با کاهش ۱۸ درصدی خطر مرگ زودرس مرتبط است زیرا اندازه ران شاخصی برای میزان عضله‌ای است که فرد حمل می‌کند نه چربی. در مقابل، چربی شکم که در اطراف اندام‌های شکم ذخیره می‌شود، ترکیبات التهابی تولید می‌کند که خطر مقاومت به انسولین، دیابت نوع ۲ و بیماری‌های قلبی را افزایش می‌دهد.

برای گذر از بحران‌های دوره سالمندی باید چه کار کرد؟

● عطیه میرزاامیری
کارشناس ارشد روانشناسی

اریک اریکسون، روان‌شناس آلمانی طی بررسی‌هایی که سالیانه بر روی روان افراد داشت نظریه‌ای ارائه داد که در آن رشد شخصیت فرد را از زمان تولد تا آن موقع مرگ، بررسی می‌کند. این نظریه که به نظریه روانی- اجتماعی معروف است، دارای ۸ مرحله است. او معتقد است فرد در زندگی‌اش در هر کدام از این ۸ مرحله دچار بحران می‌شود. مرحله هشتم و آخر این نظریه برای افراد ۶۵ سال به بالا است و بحرانی که او در این مراحل عنوان می‌کند بر بازتاب کارهای گذشته تمرکز دارد. «یکپارچگی در برابر پریشانی و رکود.» این عنوانی است که اریکسون به این مرحله زندگی افراد سالمند می‌دهد. به‌صورت کلی تعریف این مرحله این است: این مرحله مربوط به دوران کهن‌سالی است و بر بازتاب کارهای گذشته تمرکز دارد.

در واقع فرد نگاهی به گذشته‌اش می‌اندازد و ممکن است دچار یکی از حالت‌های سرخوردگی یا غرور شود. آن‌هایی که در این مرحله ناموفق هستند حس خواهند کرد که زندگی‌شان تباه شده است و بر گذشته افسوس خواهند خورد. در این حالت است که فرد با حس ناامیدی و ناخشنودی روبرو خواهد شد. برعکس، کسانی که از دستاوردهای گذشته خود در زندگی احساس غرور داشته باشند، حس یکپارچگی، درستی و بزرگ‌منشی خواهند کرد.

واقعیت این است که فردی که از بهداشت روانی برخورد باشد به‌صورت عمده یکی از این دو حس را به‌صورت مطلق تجربه نمی‌کند. نه در سر طیف خشنودی می‌ایستد و نه در ناامیدی مطلق غرق می‌شود. بنابراین با موفقیت پشت سرگذاشتن این مرحله یعنی؛ نگاه به گذشته با اندکی تأسف و احساس خوشنودی فراگیر. این افراد کسانی هستند که خردمندی به دست می‌آورند، حتی در رویارویی با مرگ هم چندان واهمه‌ای ندارند و با فکر کردن به مُردن دست‌وپایشان را گم نمی‌کنند. یکپارچگی‌ای که اریکسون در این نظریه از آن نام می‌برد، عبارت است از احساس خوشنودی و خرسندی درباره سازنده و باارزش بودن زندگی.

اریکسون واژه «عروج خود» را برای این دوره به کار برده و ناامیدی را بحران این دوره می‌دانست.

حالا سوالی که پیش می‌آید این است که در دوره‌ای که ناامیدی یکی از ارکان اصلی وجودی ما شده است، چطور باید آن را از خود دور کنیم؟ (مخصوصاً در سنی که تشریفات زندگی و اقتصاد، تمایل فکر به چرخیدن در گذشته، تمایل به سرزنش خود و دیگر شرایط دست به دست هم می‌دهند تا ناامیدی را در آدمی که سنی از او گذشته، تزریق کنند.)

مهربانی با و برای خود

از جمله عواملی که می‌تواند توانمندی شناختی و ذهنی سالمندان را تحت تأثیر قرار دهد، خود شفقت‌ورزی است.

موج جدید روان‌شناسی با خود مفهومی تحت عنوان شفقت به خود یا خودشفقت‌ورزی، آورده است. خود شفقت‌ورزی مستلزم داشتن نگرش مثبت نسبت به خود و دیگران در پاسخ به چالش‌ها و ترس‌های ذهنی است.

در واقع در این رویکرد، فرد ذهنیتی دلسوزانه نسبت به خود اتخاذ می‌کند. بدین‌گونه که فرد در مواجهه با تمام افکار مخربی که نسبت به خودش دارد، به عنوان یک فرد دوم به زندگی خودش نگاه می‌کند و سعی می‌کند با هوشیاری نسبت به افکار، هیجانات و تجاربی که در مواقع ناراحتی به او هجوم می‌آورند، کاستی‌هایش را بپذیرد و قبول کند که سراسر زندگی‌اش همه اشتباه و ناکارآمدی نبوده. با دیدی منصفانه وجوه فعال زندگی و عمرش را هم ببیند و از موضع سرزنش خود پایین بیاید. افرادی که با خود مهربان‌اند و به خود شفقت می‌ورزند، خود را درک و حمایت کرده و نگرشی باز و غیر قضاوتی نسبت به خود دارند. این افراد به این تشخیص می‌رسند که شرایط دشوار زندگی، تجربه‌ای طبیعی و مشترک میان همه افراد می‌باشد.

خود شفقت‌ورزی به عنوان مهربانی نسبت به خود در مواجهه با دشواری‌ها، شکست‌ها و رنج‌ها تعریف می‌شود. خود شفقت‌ورزی با عوامل روانشناختی مثبت از قبیل خوش‌بینی و شادی رابطه‌ای قوی دارد. در پژوهش‌های ثبت شده، نقش خودشفقت‌ورزی در استرس و توانایی تحمل ابهام و اضطراب مرگ سالمندان مشخص شده است. همچنین پژوهش‌ها نشان داده‌اند خود شفقت‌ورزی با حافظه و کاهش آلزایمر رابطه دارد.

گریز به خاطرات

یکی دیگر از روش‌های تأثیرگذار در روحیه سالمندان خاطره‌پردازی است. خاطره‌پردازی به عنوان یک جنبه مهم در سالمندی مطرح می‌شود. خاطره‌پردازی می‌تواند باعث ایجاد معنای زندگی شود و فضا جدیدی را تولید کند. این مداخله براساس نظریه رشد اریکسون که در آن هشت مرحله از رشد بیان شده، شکل گرفته است. در واقع این مداخله با ایجاد پیوستگی بین گذشته و حال عمل می‌کند و به مراجعین این دیدگاه را می‌دهد که در چرخه زندگی چگونه رشد کرده و پیش رفته‌اند و همچنین احساس آنها در حال حاضر چگونه است. این نوع درمان جنبه سرگرمی نیز دارد به‌صورتی که فرد سالمند می‌تواند خودش به‌صورت خودجوش جلساتی را برگزار کند که در آنجا افراد گردهم آیند و به گفتن خاطرات شخصی خود رو آورند. پژوهش‌های مختلفی حاکی از اثربخشی خاطره‌پردازی بر متغیرهای مهمی در دوره سالمندی بوده‌اند که از آن میان می‌توان به آمادگی برای مرگ، معنابخشیدن به زندگی، رضایت از زندگی و کاهش اضطراب مرگ و... اشاره کرد.

پیشخوان
Pishkhan.com

... توصیه عاشقانه

تمجید و تحسین کنید

همیشه در ابتدای هر رابطه همه چیز گل و بلبل است و ما هم عادت داریم فقط نکات مثبت را ببینیم. اگر بعد از مدتی دیدید بعضی مسائل آن طور نیستند که شما فکر می‌کردید باید سعی کنید بقیه چیزها را خراب نکنید. همسر شما حتماً نکات مثبتی هم دارد. برای سرزنده نگه داشتن ازدواجتان باید کاری کنید که همسرتان احساس ارزشمندی و برگزیدگی کند. معمولاً افرادی که ازدواج‌های طولانی‌تری دارند، می‌فهمند چطور باید به همدیگر توجه کنند. این درک باعث می‌شود که فضایی صمیمی در خانه به وجود بیاید و در مقابل هم شما می‌توانید انتقادهای سازنده‌تان را پیش ببرید. به او بگویید که از موفقیت‌های کاری اش احساس غرور می‌کنید، بگویید از تیپ و ظاهرش چقدر خوشتان می‌آید و چقدر شیوه‌هایی را که او برای شوخی استفاده می‌کند دوست دارید. این تعریف و تمجیدها سرمایه عاطفی رابطه شما را شکل می‌دهند و وقتی که خواستید از همسرتان گلایه یا انتقاد کنید، همین سرمایه عاطفی به کمکتان می‌آید تا کلامتان نفوذ بیشتری در او داشته باشد.

... یافته‌های روانشناسی

مرگ کرونایی در کمین مضطرب‌ها

نتایج یک مطالعه جدید نشان می‌دهد افراد مبتلا به اختلالاتی مثل افسردگی و اضطراب در صورت ابتلا به بیماری کووید۱۹، بیش از دو برابر با احتمال مرگ روبرو هستند. محققان آمریکایی که در دانشگاه ییل این پژوهش را انجام داده اند، دریافتند افراد مبتلا به هر نوع مشکل روانی نظیر اضطراب، افسردگی، زوال عقل و روان پریشی، بیش از ۲,۳ برابر بیشتر با مرگ ناشی از کووید۱۹ روبرو هستند. در این مطالعه، سلامت ۱۶۸۵ بیمار بستری شده در بیمارستان به خاطر کووید ۱۹ بررسی شد. از بین این بیماران، ۲۸ درصد قبل از بستری شدن مبتلا به مشکل روانی بودند. به گفته محققان، افراد مبتلا به مشکلات روانی، امید به زندگی شان کمتر است و در مجموع بیشتر در معرض ابتلابه انواع بیماری‌ها هستند. همچنین این افراد دارای تفاوت‌های بنیادی در مواد شیمیایی مغزشان هستند که می‌تواند شیوه واکنش بدن شان به عفونت را تغییر دهد. به عنوان مثال، آنها دارای میزان بالاتر هورمون‌های استرس هستند که موجب افزایش التهاب و تضعیف سیستم ایمنی بدن‌شان می‌شود.

آنچه باید در مورد اختلال سلوک در کودکان دانست

● عطیه میرزاامیری
کارشناس ارشد روانشناسی

اکثر مشکلات والدین با فرزندان خود، به دلیل مشکلات رفتاری کودکان و ناتوانی والدین در کنترل آن‌ها اســـت. اگرچه سرپیچی از دستورات والدین و اســـتقلال طلبی، مشکلات رفتاری و اذیت کردن دیگران تا حدی جزو دوره عادی رشـــد کودکان و نوجوانان محسوب می‌شود اما تشدید این رفتارها و افراطی شدن آن‌ها می‌تواند یک هشدار خطرناک برای والدین باشد. یکی از مهمترین اختلالات رفتاری، اختلال سلوک است. اختلال سلوک گاهی با کنجکاوی بیش‌ازحد و شیطنت‌های کودکانه اشتباه گرفته می‌شـــود. اما اول از همه باید دانست که به چه رفتارهایی برچسب اختلال سلوک می‌زنیم.

اختلال سلوک در دســـته اختلالات رفتاری کودکان و نوجوانان قرار می‌گیرد. این اختلال شامل مجموعه‌ای از رفتارهای مستمر و مکرر است که هنجارهای اجتماعی یا حقوق دیگران را نقض می‌کند. این افراد ممکن است در تنظیم هیجانات منفی یا خشمگینانه خود مشکل داشته باشند و یا به‌طور کلی از بعضی هیجانات مانند همدلی یا عذاب وجدان و احساس گناه برخوردار نباشند. می‌توان گفت که سطح اضطراب این افراد کم است و به همین دلیل فعالیت‌هایی را ترجیح می‌دهد که هیجان‌انگیز و حتی پرخطر باشند.

نشانه‌های اختلال سلوک

به‌طور کلی رفتارهایی که افراد مبتلا به اختلال ســـلوک انجام می‌دهند، به چهار گروه تقسیم می‌شود:

۱. پرخاشگری

کودکان و نوجوانان مبتلا به اختلال سلوک، رفتارهای پرخاشگرانه انجام می‌دهند و به دیگران آسیب می‌رسانند. پرخاشگری افراد معمولاً به صورت رفتارهای زیر بروز پیدا می‌کند:

ـ به دیگران زور می‌گوید و قلدری می‌کند و یا آنها را تهدید می‌کند.

ـ معمولاً این افراد اولین نفری هستند که دعواهای فیزیکی را شروع می‌کنند.

ـ برای آسیب رساندن به دیگران از یک وسیله خطرناک استفاده می‌کند.

ـ حیوانات را مورد اذیت و آزار فیزیکی قرار می‌دهد.

ـ ممکن است دست به دزدی و یا زورگیری بزند.

ـ کســـی را بـــه زور مجبور بـــه برقراری رابطه جنســـی کرده است.

۲. خرابکاری و تخریب اموال

رفتارهایی که به تخریب و آسیب املاک خصوصی منجر می‌شود. برای مثال کودک یا نوجوان مبتلا عمداً و به قصد وارد کردن صدمات جدی، جایی یا چیزی را آتش می‌زند؛ ممکن اســـت دست به تخریب اموال دیگران بزند.

۳. دروغگویی و دزدی از دیگر نشانه‌های اختلال سلوک

این افراد به شیادی و دروغگویی می‌پردازد. ممکن است رفتارهای زیر را از خود بروز دهد:

ـ با استفاده از زور و به قصد دزدی، به خانه، ساختمان، یا اتومبیل کسی وارد شده است.

ـ برای به دست آوردن اشیا، یا برای این که دیگران لطفی در حقش بکنند، یا برای فرار از زیر بار مسئولیت، معمولاً دروغ می‌گوید.

ـ بدون اینکه به آنها نیاز داشته باشند، کالاهای گران قیمت یا نسبتاً گران قیمت می‌دزدند یا به آنها آسیب می‌زنند.

۴. قانون شکنی

– اهمیتی به قوانین نمی‌دهد و به قانون شکنی و نقض قوانین می‌پردازد.

ـ به رغم اجازه ندادن والدین، شـــب‌ها دیر وقت خانه می‌آید و یا اصلاً نمی‌آید.

ـ حداقل در بازه زمانی نسبتاً کوتاهی، دوبار از خانه فرار کرده باشد و یا یک بار برای مدت طولانی فرار کرده و به خانه برنگشته است.

ـ معمولاً از مدرسه غیبت غیر موجه می‌کند.

درمان اختلال سلوک

بهترین زمان بـــرای درمان بیماری‌های روانی در دوران کودکی، وقتی است که نشانه‌ها در کودک دیده شود. هرچه درمان زودتر شروع شود، می‌تواند بهبودی سریع‌تر و بهتر را به همراه آورد و مقاومت فرد برای تغییر رفتارهای آسیب رسان خود کمتر است. درمان تحت تأثیر عواملی مانند شدت علائم، ســـن بروز و میزان همکاری خود کودک قرار دارد.

در درمان افراد ســـلوک، خانواده و اطرافیان نقش مهمی دارند به همین سبب دو امر اساسی در درمان این اختلال اهمیت دارد که در ادامه آن‌ها را ذکر کرده‌ایم:

آموزش کودک

در آموزش کودک، از تکنیک و روش‌های درمانی مختلفی استفاده می‌شـــود تا مهارت‌های خود کنترلی و کنترل خشم خود، راه‌های حل مسئله و رفتارهای مثبت اجتماعی به او یاد داده شود تا بتواند عملکرد سازش یافته تری داشته باشد. همچنین از تکنیک‌های رفتاری ـ شناختی استفاده می‌شود تا الگوهای غلط فکری کودک کشف شده و تغییر یابد.

آموزش والدین

برنامه‌های آموزشـــی برای والدین می‌تواند مهارت‌های تربیتی آن‌ها در برخورد با فرزندشـــان را بهبود ببخشد و نحوه تعامل درست و شیوه‌های مناسب فرزند پروری را به آن‌ها بیاموزند. آموزش مدیریت والد نوعی برنامه آموزشی مختص والدین است که به آن‌ها در جهت تقویت رفتارهای مثبت در فرزندان آموزش می‌دهد.

مثلاً یاد می‌گیرند به عنوان تنبیه تکنیک‌های انضباطی غیرخشن (مانند محروم کردن کودک از چیزی خوشایند مانند تلویزیون دیدن) را جایگزین شیوه‌های خشن کنند و ارتباط خود را بهبود ببخشند. توجه داشته باشید که رعایت نکات ذکر شده تنها با مراجعه به مشاوره کودک می‌تواند راهگشا باشد. در واقع وقتی کودکی از اختلال سلوک برخوردار است باید مدل دلبستگی او به مادر و روش‌های تربیتی خانواده بررسی شود. گاهی با مداخله در نوع تربیت و آموزش به والدین، مشکل کودک آرام‌آرام کمرنگ می‌شود.

... بچه‌ها و یافته‌ها

آغوش والدین مسکن نوزادان است

یافته‌های جدید نشان می‌دهد تماس پوست والدین با نوزادان کمک می‌کند تا آنها با درد کنـــار بیایند. محققان فعالیت مغزی نوزادانی را که تحت آزمایش خون قرار گرفته بودند کنترل کردند. بعضی از آنها در هنگام ورود سوزن به بدنشان، تنها پوشک به تن داشتند و برخی دیگر با لباس کامل در آغوش والدینشان بودند و باقی نوزادان در آن هنگام در دستگاه انکوباتور قرار داشتند. محققان با استفاده از الکترودهای روی ســـر، پاســـخ درد مغز ۲۷ نوزاد تازه متولد شـــده تا ۹۶ روزه را اندازه‌گیری کرده و دریافتند نوزادانی که بدون هیچ لباســـی در تماس نزدیک با پوســـت والدین خود قرار داشـــتند در هنگام آزمایش و یا تزریق احساس درد کمتری تجربه می‌کردند. محققان دریافتند که فعالیت بیشتری در مغز نوزادان تازه متولد شده در واکنش به درد هنگامی که والدین آنها را از طریق لباس در آغوش داشتند، وجود داشت. پاسخ اولیه مغز به درد، بدون در نظر گرفتن نحوه نگهداری کودک یکسان بود، اما با گذشت زمان و در اثر تماس پوست با پوست این حالت کمتر شد.

... اشتباه‌های رایج

خوشحالی همیشگی نیست

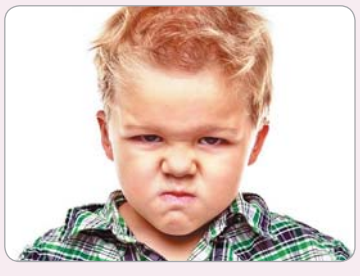

وقتی بحـــث از تربیت فرزند به میان می‌آید، یک نکته مهم که اغلب والدین فراموش می‌کنند این است که قرار نیست بچه‌ها همیشه خوشحال باشند و خواسته‌های قلبی شان اجرا شود. اشکالی ندارد اگر آنها همیشـــه به آنچه می‌خواهند نرسند، در رقابتی شکســـت بخورند یا نتوانند کاری را که دوســـت دارند انجام دهند یا حتی به جایی که دل‌شان می‌خواهد بروند.

آشنایی فرزند شما با مفهوم «نه» و با مقررات و هنجارها از همین جا آغاز می‌شود. بچه‌ها باید بدانند که همیشه برنده نیستند، همیشه حرف حرف آنها نیست و همیشه قرار نیست اوضاع برایشان راحت و شاد و آرام باشد. او گاهی باید کارهای خانه را انجام بدهد، با خانواده وقت بگذراند و با شما به خرید بیاید چون عضوی از خانواده است و مفهوم با هم بودن را از گذر همین رفتارهای کوچک خواهد آموخت. پس به چشم‌غره‌ها و صدای پُف کردن‌های‌شان به نشانه عصبانیت توجه نکنید و کارتان را بکنید. هیچ اشکالی ندارد زیرا قرار نیست همیشه همه چیز مطابق میل آنها و برای شاد کردن آنها باشد.

چهل سال پیش در همین روز

تمامی مطالب از روزنامه اطلاعات روز شنبه ۱۹ مهرماه ۱۳۵۹ (برابر با اول ذیحجه ۱۴۰۰، ۱۱ اکتبر ۱۹۸۰) نقل شده است

امام: برنده جنگ هستیم

تهران ـ خبرگزاری پارس ـ ساعت ۳۰ر۱۰ دقیقه روز پنجشنبه دکتر سیدابوالحسن بنی‌صدر رئیس جمهوری و فرمانده کل قوا به حضور امام خمینی رهبر انقلاب و بنیانگذار جمهوری اسلامی ایران رسید.

برپایه گزارش خبرنگار خبرگزاری پارس آقای دکتر ابوالحسن بنی‌صدر در این دیدار آخرین گزارش‌ها و رویدادها و تحولات کشورمان را بویژه از جبهه‌های جنگ تقدیم امام امت نمود آنگاه رئیس جمهوری گروه خبرنگاران خارجی را به حضور امام معرفی کرد. یکی از خبرنگاران از حضور امام سؤال کرد:

شما راجع به جنگ چه فکر می کنید و نظرتان درباره این جنگ و آینده آن چیست؟

اما در پاسخ فرمودند:

بسم‌الله الرحمن الرحیم

اولاً ما به تبع اسلام با جنگ همیشه مخالفیم و میل داریم که بین همه کشورها آرامش و صلح باشد.

لکن اگر جنگ را بر ما تحمیل کنند. با تمام ملتمان و با تمام قوا مقابله می کنیم ولو اینکه همه ابرقدرتها هم دنبال او باشد برای اینکه ما شهادت را یک فوز عظیم می‌دانیم و ملت ما ما هم شهادت را به جان و دل قبول می کند و از جنگ نخواهیم هراسید و مرد جنگ هستیم لکن مایل نیستیم به اینکه جنگ واقع بشود و... امیدواریم که همانطوریکه شاه مخلوع را با دست خالی از بین بردیم و دست ابرقدرتها را از کشورمان قطع کردیم این شخص هم که جنایتکارتر از شاه معدوم است از بین ببریم و کشور و ملت عراق را که برادر ما هستند آزاد کنیم تا خود کشور عراق و ملت برسرنوشت خودش حکومت کند و حکومت را خودش تعیین کند و ما برنده جنگ هستیم و هیچ تردیدی در این نیست.

اجازه نمی‌دهیم جنگ فرسایشی شود

نیروی زمینی ارتش جمهوری اسلامی ایران به موفقیت‌های چشمگیری در زمینگیر کردن و سرکوبی قوای متجاوز عراق دست یافته و این در حالیست که برتری هوائی و دریائی ما بر دشمن کماکان به قوت خود باقیست. گشت‌زنی هوائی و دریائی ما مبین این برتری است. برتری هوائی ما تا بدانجاست که «میگ»های عراقی در آسمان عراق، از حوالی فانتوم‌های اف۴ و اف ۵ ما فرار می کنند و تن به درگیری نمی‌دهند. ارتش عراق تاکنون ۱۰۰ تا ۱۵۰ فروند میگ خود را در نبرد با دلاوران ایرانی از دست داده و... آنچه که در بالا آمد، چکیده‌ای از سخنان تیمسار سرتیپ ولی فلاحی جانشین ستاد مشترک ارتش جمهوری اسلامی ایران در مورد وضعیت مناطق جنگی است که در یک گفتگوی اختصاصی با بهروز صادقی خبرنگار اطلاعات بیان داشته است. آنچه در زیر می‌خوانید ماحصل این گفتگوست: تیمسار فلاحی در ادامه سخنانش اضافه میکند: ما معمولا به چند روز گذشته یا چند روز آینده جنگ فکر نمی کنیم. ممکن است ابرقدرت آمریکا بخواهد با عملیات فرسایشی نظامی و سائل‌مان را از بین ببرد و به ضدانقلاب در درون فرصت تشکیل و خود آرائی بدهد. در عین حال از آن تهدید درونی که در فرداهای دور علیه ما هدایت خواهد شد. غافل نیستیم. ضمن اینکه امیدواریم زودتر از آنچه که پیش‌بینی می‌شود بتوانیم این میهن اسلامی را از وجود ناپاکان و بعثی‌ها پاک کنیم و اجازه ندهیم که جنگ فرسایشی تداوم داشته باشد.

به موتورسیکلت‌ها ماهانه ۱۵ لیتر بنزین داده میشود

محمدجواد تندگویان وزیر نفت دیشب اعلام کرد: در اطلاعیه‌ای که در ارتباط با توزیع سوخت موتورسیکلت‌ها از سیمای جمهوری اسلامی پخش شد، اشتباهاً میزان سوخت تحویلی ماهانه به موتورسیکلت‌ها بجای (پانزده لیتر) یکصد و پنجاه لیتر ذکر شده که بدینوسیله تصحیح می‌شود وزیر نفت همچنین افزود: دارندگان موتورسیکلت‌ها میتوانند روزهای دهم و بیستم و سی‌ام هر ماه، برای دریافت بنزین به پمپ‌های بنزین مراجعه کنند.

۴ میگ، ۶ تانک و یک هلیکوپتر عراقی مهندم شد

ستاد مشترک ارتش جمهوری اسلامی ایران اطلاعیه‌های ۱۶۴ تا ۱۶۹ خود را منتشر کرد.

براساس اطلاعات درج شده در این اطلاعیه‌ها ظرف ۲۴ ساعت گذشته چندین تانک و نفربر زرهی عراق و نیز ۴ میگ و یک هلی‌کوپتر نیروهای مزدور عراقی به وسیله ارتش ایران منهدم شده است.

قاب امروز

کافی‌شاپ خیابانی! / عکس از: علی آذرنیا کماری

سرایه

شاد زی با سیاه چشمان، شاد
که جهان نیست جز فسانه و باد
زآمده شادمان بباید بود
وز گذشته نکرد باید یاد
من و آن جعد موی غالیه بوی
من و آن ماهروی حورنژاد
نیک بخت آن کسی که داد و بخورد
شوربخت آن که او نخورد و نداد
باد و ابر است این جهان، افسوس!
باده پیش آر، هر چه باداباد

رودکی

امروز در تاریخ

اعلام اجرای قانون نظام وظیفه در کشور

۱۹مهرماه سال ۱۳۰۵در تهران اعلام شد که از دهم آبان همان سال قانون نظام وظیفه عمومی در ایران به اجرا درمی‌آید و پسران ایرانی ۱۸ ساله به بالای مشمول خدمت سربازی خواهند بود و این خدمت ملی دو سال طول خواهد کشید.

زادروز فرانسوا موریاک

۱۱ اکتبر ۱۸۸۵، «فرانسوا موریاک» نویسنده بزرگ قرن بیستم فرانسه به دنیا آمد و ۸۵ سال عمر کرد. در میان آثار او از مقاله برای روزنامه تا داستان، نمایشنامه، و تالیفات غیر داستانی و شعر دیده می‌شود.

«دفترچه سیاه» یکی از داستان‌های اوست. بیوگرافی شارل دوگل بهترین تألیف غیر داستانی موریاک است. وی در سال ۱۹۵۲ برنده جایزه نوبل در ادبیات شد.

او چند جایزه و مدال دیگر از جمله نشان لژیون دونور به‌دست آورده است. موریاک در مقالاتش همواره از استقلال کشورها، آزادی و رعایت حقوق انسان‌ها و دمکراسی واقعی حمایت کرده و فقر و ثروت زیاد و به همین ترتیب قدرت و بی‌قدرتی محض را عامل فساد و تباهی و بی‌ثباتی جامعه خوانده است.

آغاز جنگ انگلستان با بوئرها

دور دوم جنگ بوئرها با انگلستان از ۱۱ اکتبر سال ۱۸۹۹ آغاز شد. مهاجرین هلندی مستقر در آفریقای جنوبی که عمدتاً کشاورز بودند را «بوئر» خوانده اند. این مهاجران قدیمی چون انگلیسی‌ها را همه جا در تعقیب خود دیده بودند سرانجام دست به مقاومت مسلحانه زدند.

این جنگ‌ها اختلاف سفید و سیاه را در آفریقای جنوبی افزایش داد زیرا در طول جنگ، انگلیسی‌ها سعی کرده بودند از سیاه‌پوستان محلی بر ضد بوئرها استفاده کنند.

کودتای ارتش پاناما علیه رئیس جمهوری

۱۱اکتبر ۱۹۶۸، ارتش پاناما که «گارد ملی» خوانده می‌شود، با یک کودتای بدون خونریزی به حکومت «آریاس»، رئیس‌جمهوری این کشور پایان داد و اعلام کرد که ادامه حکومت آریاس به بسط فساد اداری و پارتی‌بازی و در نتیجه، یک قیام خونین منجر می‌شد که ارتش پیشدستی کرد و او و همه مقام‌هایی را که منصوب کرده بود، برکنار کرد.

www.iranianshistoryonthisday.com

پیشخوان
Pishkhan.com

جدول شرح در متن ۵۳۶۵

غلامحسین باغبان

سودوکو ۲۸۵۲

		۹		۵				۱
	۳	۱				۶		
	۵		۲				۷	
		۷	۱		۶			
			۹		۳			
			۷	۲		۹		
	۹						۶	
		۶				۳	۸	
				۶		۷		

۴	۵	۲	۳	۱	۷	۸	۹	۶
۸	۹	۶	۴	۵	۲	۳	۱	۷
۳	۱	۷	۸	۹	۶	۴	۵	۲
۲	۴	۵	۷	۶	۳	۱	۸	۹
۱	۳	۸	۲	۴	۹	۷	۶	۵
۷	۶	۹	۵	۸	۱	۲	۴	۳
۹	۲	۴	۱	۷	۵	۶	۳	۸
۵	۸	۳	۶	۲	۴	۹	۷	۱
۶	۷	۱	۹	۳	۸	۵	۲	۴

حل ۲۸۵۱