کیهان

یک‌شنبه ۹ آذر ۱۳۹۹ □ ۲۴ ربیع‌الثانی ۱۴۴۲ □ ۲۹ نوامبر ۲۰۲۰

۱۲ صفحه (نیازمندی‌ها در صفحه۶)

سال هفتادو نهم □ شماره ۲۲۶۲۲ □ تکشماره ۲۰۰۰۰ ریال

یک کارشناس:

عقب‌ماندگی صنعت خودروی ایران نتیجه ۳۰ سال همکاری با فرانسوی‌ها است

- جزئیات فعالیت بانک‌ها تا پایان هفته اعلام شد.
- عضو هیئت علمی دانشگاه خوارزمی: انتشار اوراق پیش‌فروش نفت، اصلاح بودجه را ۵ سال عقب می‌اندازد.
- رئیس قوه قضائیه: پیشرفت‌های هسته‌ای و دفاعی کشور، خاری در چشم دشمنان است.
- وزیر آموزش و پرورش: با جدیت از هویت دانشگاه فرهنگیان صیانت می‌کنم.
- اختصاص ۴۰ درصد از طرح‌های اشتغال کمیته امداد به زنان سرپرست خانوار.

[صفحات ۴ ، ۱۰ و ۱۱]

شرط تازه ترامپ برای ترک کاخ سفید

بایدن ثابت کند ۸۰ میلیون رأی مسخره را از کجا آورده بعد وارد کاخ سفید شود

- سازمان بهداشت جهانی: سال آینده سال پایان کروناست.
- واکنش جالب حاکم هنگ‌کنگ به تحریم آمریکا؛ تحریم بی‌اثر است چون حساب بانکی ندارم!
- یدیعوت آحارونوت: اوضاع اسرائیل از کنترل خارج شده و آشوب همه جا را فرا گرفته است.
- انصارالله در واکنش به استقرار نظامیان انگلیسی در تأسیسات عربستان؛ غرب نمی‌تواند آل‌سعود را از حملات ما نجات دهد.
- میدل‌ایست آی: بن‌سلمان به شدت نگران جابه‌جایی قدرت در آمریکاست. [صفحه آخر]

دو دستور رهبر انقلاب در پی ترور دانشمند هسته‌ای و دفاعی

مجازات قطعی عاملان و آمران جنایت و پیگیری تلاش علمی و فنی شهید فخری‌زاده

- حضرت آیت‌الله‌العظمی خامنه‌ای: دانشمند برجسته و ممتاز هسته‌ای و دفاعی کشور جناب آقای محسن فخری‌زاده به دست مزدوران جنایتکار و شقاوت‌پیشه به شهادت رسید.
- این عنصر علمی کم‌نظیر جان عزیز و گرانبها را به‌خاطر تلاش‌های علمی بزرگ و ماندگار خود، در راه خدا مبذول داشت و مقام والای شهادت، پاداش الهی اوست.
- دو موضوع مهم را همه دست‌اندرکاران باید به جِدّ در دستور کار قرار دهند، نخست پیگیری این جنایت و مجازات قطعی عاملان و آمران آن، و دیگر پیگیری تلاش علمی و فنی شهید در همه بخش‌هایی که وی بدان‌ها اشتغال داشت.

[صفحه ۳]

در شهرهای مختلف کشور انجام شد

تجمع دانشجویان و مردم در محکومیت ترور شهید فخری‌زاده

[صفحه ۳]

۳

آنان که ره دوست گزیدند

همزمان با نشانه رفتن انگشت اتهام تروریسم به سوی ایران

بی‌شرمی اروپا در قبال تروریسم دولتی؛ «دعوت به خویشتن‌داری»! ۲

خروج ۸۷ شهر از وضعیت قرمز

تعداد فوتی‌های روزانه کرونا بعد از حدود یک ماه به زیر ۴۰۰ نفر بازگشت ۱۰

ابهام در تطبیق اساسنامه جدید فوتبال با قوانین داخلی

بازنشسته‌ها محدودیتی برای شرکت در انتخابات ندارند! ۹

نگاهی به دیروزنامه‌های زنجیره‌ای

صاف کردن جاده برای تروریست‌ها با دیکته «تله تنش» ۱۱

واکنش‌های داخلی به ترور دانشمند برجسته هسته‌ای و دفاعی

ترور شهید محسن فخری‌زاده دستاوردهای بی‌نظیر او را متوقف نمی‌کند

- ترور شهید محسن فخری‌زاده، نه تنها دستاوردهای بی‌نظیر او را متوقف نمی‌کند اتفاقاً خون آن شهید باعث سرعت و استحکام بیشتر همکاران و شاگردان این دانشمند بزرگ در پیمودن مسیر او خواهد شد.
- حجت‌الاسلام روحانی: مسئولین مربوطه در موقع مناسب پاسخ این جنایت را خواهند داد.
- آیت‌الله رئیسی: تاوان سختی در انتظار جنایتکاران ترور شهید فخری‌زاده است.
- قالیباف: ملت ایران پاسخ قاطع و کوبنده خود را در زمان مناسب خواهند داد.
- سرلشکر باقری: انتقام سختی در انتظار آمران و عاملان این اقدام تروریستی خواهد بود. اطمینان می‌دهیم تا تعقیب و مجازات عاملان ترور شهید محسن فخری‌زاده از پای نخواهیم نشست.
- سردار سلامی: انتقام از عاملان ترور شهید فخری‌زاده در دستور کار قرار گرفت.
- امیرحاتمی، وزیر دفاع: کیت تشخیص کرونای ایرانی با مسئولیت فخری‌زاده تولید شده بود. [صفحه ۳]

فاصله وعده تا عمل دولت

۹ آذر هم فرا رسید خبری از اجرای کامل سامانه جامع تجارت نشد!

- در شرایطی که رئیس‌جمهور در مهر ماه وعده عملیاتی شدن سامانه جامع تجارت را در ۹۹/۹/۹ داده بود، با فرا رسیدن موعد اجرای این وعده، هنوز خبری از اجرای کامل این سامانه نشده است!
- هرچند هم‌اکنون وبگاهی با عنوان «سامانه جامع گمرک» وجود دارد اما برای عملیاتی‌شدن سامانه جامع تجارت، شفافیت و مقابله با فساد و احتکار باید محقق شود نه صرف افتتاح سایت.
- در حال حاضر، تامین ارز از سوی بانک مرکزی به‌عنوان اولین مرحله از فرآیند تجارت برون‌مرزی با همه سختی‌ها صورت می‌گیرد اما بازهم کالاها با قیمت ارز تخصیصی به دست مردم نمی‌رسد! [صفحه ۴]

خبر ویژه

شما که از عهدشکنی‌های اوباما شاکی بودید؟!

[صفحه۲]

یادداشت روز

دست بر ماشه‌ای بازدارنده

[صفحه۲]

آگهی تغییرات شرکت تولیدی موتورسیکلت برقی لیتیوم پدیده پارس سهامی خاص به شماره ثبت ۳۷۶۱۰۵ و شناسه ملی ۱۰۳۲۰۲۴۷۴۵۱

به استناد صورتجلسه مجمع عمومی عادی به طور فوق‌العاده مورخ ۱۳۹۸/۱۲/۱۴ تصمیمات ذیل اتخاذ شد: ترازنامه و حساب سود و زیان سال مالی ۱۳۹۷ مورد تصویب واقع گردید رحمت‌اله ذوالقدری قره‌بلاغ به شماره ملی ۱۵۳۳۷۹۹۰۰۸ به سمت بازرس اصلی توکل نظری به شماره ملی ۵۸۸۹۵۹۲۳۰۰ به سمت بازرس علی‌البدل برای سال مالی ۱۳۹۸ به مدت یک سال انتخاب گردیدند. علیرضا روحانی با شماره ملی ۰۹۳۷۴۷۱۸۷۹ به نمایندگی از شرکت پرسیت همکاران به شناسه ملی ۱۰۷۶۰۲۴۱۱۴۲ به سمت عضو هیئت مدیره محمد کبیری به شماره ملی ۰۰۵۸۴۷۵۸۸۵ به نمایندگی از شرکت کشت و صنعت ورده و سیبان دره به شناسه ملی ۱۰۱۰۳۳۸۱۹۶۱ به سمت عضو هیئت مدیره محبعلی حسنی برسری به شماره ملی ۵۹۴۹۸۶۲۹۲۹ به نمایندگی از شرکت صنایع همراه رسا به شناسه ملی ۱۰۱۰۰۹۴۹۷۱۵ به سمت اعضاء هیئت مدیره برای مدت ۲ سال انتخاب گردیدند روزنامه کثیرالانتشار کیهان جهت درج آگهی‌های شرکت مورد تصویب واقع گردید.

سازمان ثبت اسناد و املاک کشور
اداره ثبت شرکت‌ها و موسسات غیرتجاری تهران

آگهی تغییرات شرکت دژ سازه راه کیهان با مسئولیت محدود به شماره ثبت ۴۶۵۶۳۶ و شناسه ملی ۱۴۰۰۴۶۴۴۹۵۳

به استناد صورتجلسه مجمع عمومی فوق‌العاده مورخ ۱۳۹۸/۸/۲۱ تصمیمات ذیل اتخاذ شد: آقای علیرضا جعفرزاده به شماره ملی ۰۰۷۸۹۱۴۰۴۳ با دریافت مبلغ ۳۰۰/۰۰۰/۰۰۰ ریال معادل کلیه سهم‌الشرکه خود از شرکت خارج گردید. آقای امیر جمالی به شماره ملی ۱۳۷۰۹۲۴۱۱۹ با دریافت مبلغ ۲۰۰/۰۰۰/۰۰۰ ریال معادل کلیه سهم‌الشرکه خود از شرکت خارج گردید. سرمایه از ۱/۰۰۰/۰۰۰/۰۰۰ ریال به ۵۰۰/۰۰۰/۰۰۰ ریال کاهش یافت و ماده قانونی اساسنامه اصلاح گردید. تعداد اعضاء هیئت مدیره مرکب از ۲ مدیر باشد در نتیجه ماده مربوطه در اساسنامه به شرح فوق اصلاح گردید. لیست صاحبان سهم‌الشرکه پس از کاهش به شرح ذیل می‌باشد: طاهره اعرابی ۰۰۵۸۳۴۶۳۰۹ دارنده ۲۵۰/۰۰۰/۰۰۰ ریال نصراله دادروئی ۰۰۴۶۷۱۸۹۹۰ دارنده ۲۵۰/۰۰۰/۰۰۰ ریال.

سازمان ثبت اسناد و املاک کشور
اداره ثبت شرکت‌ها و موسسات غیرتجاری تهران

آگهی تغییرات شرکت باران سروش آرامش (سهامی خاص) به شماره ثبت ۳۰۵۶ و شناسه ملی ۱۴۰۰۴۳۷۲۸۰۶

به استناد صورتجلسه مجمع عمومی فوق‌العاده مورخ ۱۳۹۹/۰۶/۱۸ و صورتجلسه هیأت مدیره مورخ ۱۳۹۹/۰۸/۲۴ و مجوزهای شماره ۹۹/۵۰۳۱۴۵ مورخ ۱۳۹۹/۰۶/۲۹ و شماره ۹۹/۶۸۱۰۷۴ مورخ ۱۳۹۹/۰۸/۲۶ شرکت سهامی بیمه ایران تصمیمات ذیل اتخاذ شد: سرمایه شرکت از مبلغ ۱/۰۰۰/۰۰۰/۰۰۰ ریال به مبلغ ۲/۰۰۰/۰۰۰/۰۰۰ ریال منقسم به ۲۰۰ سهم ۱۰/۰۰۰/۰۰۰ ریالی با نام از محل مطالبات حال شده افزایش یافت و ماده مربوطه در اساسنامه اصلاح گردید.

حجت‌اله قلی‌تبار سرپرست ثبت شرکت‌ها و مؤسسات غیرتجاری شهرستان‌های استان تهران
سازمان ثبت اسناد و املاک کشور
اداره کل ثبت اسناد و املاک استان تهران
مرجع ثبت شرکت‌ها و موسسات غیرتجاری رباط‌کریم (۱۰۵۱۷۳۵)

آگهی تغییرات شرکت مهندسین مشاور بینش وفن شرکت سهامی خاص به شماره ثبت ۴۶۷۷۱ و شناسه ملی ۱۰۱۰۰۹۱۹۹۰۱

به استناد صورتجلسه مجمع عمومی عادی به طور فوق‌العاده مورخ ۱۳۹۹/۰۷/۲۳ تصمیمات ذیل اتخاذ شد: حسین نقیبی ک.م۰۰۳۵۳۲۴۹۸۸ به سمت مدیر عامل و عضو هیئت مدیره و سید رضا میرصادقی ک.م ۱۸۱۷۱۲۵۶۹۹ به سمت رئیس هیئت مدیره و ابراهیم نصیحت‌گر ک.م۱۴۶۵۲۶۰۵۷۹ به سمت عضو هیئت مدیره و سیما نورافکن ک.م ۵۲۷۹۶۲۹۵۶۱ به سمت نایب‌رئیس هیئت مدیره برای مدت دو سال انتخاب شدند. حق امضاء کلیه اوراق و اسناد بهادار و تعهدآور شرکت از قبیل چک، سفته بروات قراردادها و عقود اسلامی و اوراق عادی و اداری با امضاء مدیر عامل و رئیس هیئت مدیره متفقاً همراه با مهر شرکت معتبر می‌باشد. آقای سید محمدعلی قوامی قمیشلوئی به شماره ملی ۵۱۲۹۸۵۴۴۱۱ و سعیده ورپشتی قمشلو به شماره ملی ۱۲۸۸۹۲۱۵۵۱ به ترتیب به سمت بازرس اصلی و علی‌البدل برای مدت یک‌سال انتخاب شدند.

سازمان ثبت اسناد و املاک کشور
اداره ثبت شرکت‌ها و موسسات غیرتجاری تهران (۱۰۵۱۷۲۴)

آگهی تغییرات شرکت ژیوار توسعه کرد سهامی خاص به شماره ثبت ۴۷۳۹۰۷ و شناسه ملی ۱۴۰۰۵۰۹۷۳۳

به استناد صورتجلسه مجمع عمومی عادی به طور فوق‌العاده مورخ ۱۳۹۹/۰۶/۱۷ تصمیمات ذیل اتخاذ شد: موسسه حسابرسی و خدمات مدیریت بهداد حساب آریا به شناسه ملی ۱۰۳۲۰۸۴۹۵۰۶ به سمت بازرس اصلی و آقای آرش فلاحی با شماره ملی ۳۲۵۵۹۴۱۰۲۴ به سمت بازرس علی البدل برای مدت یک سال مالی انتخاب شدند. رامین عزیزی به کدملی ۳۸۳۸۴۵۱۵۹۷ به سمت مدیرعامل و رئیس هیئت مدیره و عضو هیئت مدیره آرمان عزیزی به کدملی ۳۸۳۰۰۲۳۰۷۳ به سمت نایب‌رئیس هیئت مدیره و عضو هیئت مدیره آرش عزیزی به کدملی ۳۸۳۹۸۰۵۶۲۷ به سمت عضو هیئت مدیره سمیه عزیزی به کد ملی ۳۸۳۹۸۴۱۴۷۱ به سمت عضو هیئت مدیره برای مدت دو سال انتخاب گردیدند. کلیه اسناد و مدارک و اوراق بهادار و تعهدآور شرکت از قبیل چک و سفته و بروات و همچنین اسناد و اوراق عادی و اداری با امضای مدیر عامل و رئیس هیئت مدیره متفقاً و در غیاب ایشان با امضای نایب رئیس هیئت مدیره منفرداً همراه با مهر شرکت دارای اعتبار می باشد.

سازمان ثبت اسناد و املاک کشور
اداره ثبت شرکت‌ها و موسسات غیرتجاری تهران (۱۰۵۰۵۳۲)

آگهی تغییرات شرکت بروتدی و حرارتی نیک سهامی خاص به شماره ثبت ۵۷۲۷۵ و شناسه ملی ۱۰۱۰۱۰۲۳۵۵۲

به استناد صورتجلسه مجمع عمومی عادی به طور فوق‌العاده مورخ ۱۳۹۹/۰۳/۱۳ تصمیمات ذیل اتخاذ شد: آقای داودعلی نیک‌نام به شماره ملی ۰۰۴۱۵۷۳۸۱۱ به سمت رئیس هیئت مدیره آقای محمد نیک‌نام به شماره ملی ۰۰۴۱۶۴۷۴۱۶ به سمت نایب رئیس هیئت مدیره آقای حسن نیک‌نام به شماره ملی ۰۰۴۱۶۷۷۸۸۹ به سمت مدیرعامل و عضو هیئت مدیره برای مدت دو سال انتخاب گردیدند حق امضای کلیه اوراق و اسناد بهادار و تعهدآور شرکت با امضای دو نفر از اعضای هیئت مدیره متفقا همراه با مهر شرکت معتبر می‌باشد. خانم زهرا محمدحسینی به شماره ملی ۰۰۱۵۱۸۶۲۵۳ به سمت بازرس اصلی و آقای رامین بیوک‌خانی به شماره ملی ۰۳۱۱۴۹۵۷۲۹ به سمت بازرس علی‌البدل برای مدت یکسال مالی انتخاب شدند. ترازنامه و صورت‌های مالی مربوط به سال مالی منتهی به سال ۹۷/۱۲/۲۹ تصویب گردید.

سازمان ثبت اسناد و املاک کشور
اداره ثبت شرکت‌ها و موسسات غیرتجاری تهران

آگهی تغییرات شرکت سیماهنگ صنعت بالابر با مسئولیت محدود به شماره ثبت ۲۰۶۸۹۱ و شناسه ملی ۱۰۱۰۲۴۸۵۰۲۲

به استناد صورتجلسه مجمع عمومی فوق‌العاده مورخ ۱۳۹۵/۷/۱۷ تصمیمات ذیل اتخاذ شد: به موضوع شرکت: سرمایه‌گذاری در انرژی‌های پاک و تجدیدپذیر در صورت ضرورت قانونی انجام موضوعات فعالیت پس از اخذ مجوزهای لازم الحاق گردید و ماده مربوطه در اساسنامه به شرح مذکور اصلاح گردید.

سازمان ثبت اسناد و املاک کشور
اداره ثبت شرکت‌ها و موسسات غیرتجاری تهران

آگهی تغییرات شرکت پرورش داده‌ها شرکت سهامی خاص به شماره ثبت ۶۹۷۹۲ و شناسه ملی ۱۰۱۰۱۱۴۷۲۹۸

به استناد صورتجلسه مجمع عمومی عادی به طور فوق‌العاده مورخ ۱۳۹۸/۶/۱۵ تصمیمات ذیل اتخاذ شد: – ترازنامه و صورتحساب سود و زیان مالی سال ۹۷ شرکت به تصویب رسید. موسسه هوشیار ممیز شناسه ملی ۱۰۱۰۰۴۳۹۶۴۵ به عنوان بازرس اصلی و آقای جعفر قارونی با کد ملی ۰۰۴۳۴۳۳۲۲۴ به عنوان بازرس علی‌البدل برای مدت یک سال انتخاب شدند. روزنامه کیهان جهت درج آگهی‌های رسمی شرکت در سال ۱۳۹۸ تعیین گردید.

سازمان ثبت اسناد و املاک کشور
اداره ثبت شرکت‌ها و موسسات غیرتجاری تهران

آگهی تغییرات شرکت ابزار درمان شرکت سهامی عام به شماره ثبت ۵۷۲۹۸ و شناسه ملی ۱۰۱۰۱۰۲۳۷۸۰

به استناد صورتجلسه مجمع عمومی عادی به طور فوق‌العاده مورخ ۱۳۹۸/۱۱/۱۶ تصمیمات ذیل اتخاذ شد: مسعود عبید رحمانی شماره ملی ۲۵۹۴۱۱۰۸۹۲ و عاطفه سورکی شماره ملی ۲۰۹۰۴۷۱۵۹۱ و پروشات مهروزری شماره ملی ۰۰۱۱۲۶۱۹۰۰ و شرکت صنایع غذایی گلتر شناسه ملی ۱۰۱۰۱۶۴۸۸۶۰ و شرکت ساوین طب سمنان شناسه ملی ۱۰۱۰۳۸۷۸۹۰۸ به عنوان اعضاء هیئت مدیره برای مدت دو سال انتخاب گردیدند. موسسه حسابرسی و خدمات مدیریت حامیان کاردیده پارس با شناسه ملی ۱۰۱۰۳۱۷۹۷۸۶ به سمت بازرس اصلی و موسسه حسابرسی صالح‌اندیشان با شناسه ملی ۱۰۱۰۰۵۲۳۶۶۰ به سمت بازرس علی‌البدل برای مدت یک سال مالی انتخاب شدند.

سازمان ثبت اسناد و املاک کشور
اداره ثبت شرکت‌ها و موسسات غیرتجاری تهران

آگهی تغییرات شرکت مهندسی سیتل ترونیکس سهامی خاص به شماره ثبت ۳۰۳۵۲ و شناسه ملی ۱۰۱۰۰۷۵۸۰۵۳

به استناد صورتجلسه هیئت مدیره مورخ ۱۳۹۸/۱۱/۰۵ تصمیمات ذیل اتخاذ شد: آقای بهروز جراحی به شماره ملی ۶۵۹۹۷۸۵۲۰۴ به سمت مدیرعامل و نایب رئیس هیئت مدیره– آقای بابک جراحی به شماره ملی ۰۰۶۲۰۸۸۵۷۲ به سمت رئیس هیئت مدیره– آقای بهزاد جراحی به شماره ملی ۰۰۳۴۹۲۰۳۰۷ به سمت عضو هیئت مدیره تعیین گردیدند. امضا کلیه اوراق و اسناد تعهدآور از جمله چک، سفته، برات با امضا منفرد هر یک از اعضا هیئت با مهر شرکت معتبر می‌باشد.

سازمان ثبت اسناد و املاک کشور
اداره ثبت شرکت‌ها و موسسات غیرتجاری تهران

آگهی تغییرات موسسه خیریه آوای مهر ولی‌الله به شماره ثبت ۳۳۲۷۵ و شناسه ملی ۱۴۰۰۳۸۶۷۹۵۲

به استناد صورتجلسه مجمع عمومی فوق‌العاده مورخ ۱۳۹۷/۰۷/۳۰ و مجوز شماره= ۱۴/۵۳/۱۳۰۲/۲۴۳۳۹ مورخ ۱۳۹۷/۰۸/۲۶ پلیس اطلاعات و امنیت عمومی ناجا تصمیمات ذیل اتخاذ شد: محل موسسه در واحد ثبتی تهران به آدرس: استان تهران، شهرستان تهران، بخش مرکزی، شهر تهران، خیابان ری، کوچه پیش‌نماز، بزرگراه شهید آیت‌اله محلاتی، پلاک ۳۱۲، طبقه همکف، کدپستی ۱۱۷۵۸۷۵۵۶۱ تغییر یافت و ماده مربوطه در اساسنامه اصلاح گردید.

سازمان ثبت اسناد و املاک کشور
اداره ثبت شرکت‌ها و موسسات غیرتجاری تهران

آگهی‌های روزنامه کیهان
۳۳۱۱۲۲۹۱
۳۳۹۴۲۰۰۰
۳۳۹۰۲۵۹۹
۳۳۱۱۸۰۵۰
۳۳۱۱۳۰۸۵
۳۳۹۱۱۵۶۶
۳۳۹۱۰۸۶۴

آگهی تغییرات شرکت تجهیز محیط سهامی خاص به شماره ثبت ۸۹۶۳۹ و شناسه ملی ۱۰۱۰۱۳۴۰۱۴۴

به استناد صورتجلسه مجمع عمومی فوق‌العاده مورخ ۱۳۹۸/۹/۳ تصمیمات ذیل اتخاذ شد: ساخت شهرک گردشگری، صنعتی، روستایی و سلامت در صورت لزوم پس از اخذ مجوزهای لازم به موضوع شرکت اضافه گردید و ماده مربوطه اصلاح گردید.

سازمان ثبت اسناد و املاک کشور
اداره ثبت شرکت‌ها و موسسات غیرتجاری تهران

آگهی تغییرات شرکت ویستا الکترونیک تاو با مسئولیت محدود به شماره ثبت ۵۱۷۶۵۹ و شناسه ملی ۱۴۰۰۷۱۶۶۹۵۹

به استناد صورتجلسه مجمع عمومی فوق‌العاده مورخ ۱۳۹۷/۹/۱۷ تصمیمات ذیل اتخاذ شد: محل شرکت به استان فارس، شهرستان شیراز، بخش مرکزی، دهستان قره‌باغ، روستا شهرک صنعتی بزرگ شیراز، خیابان تصفیه آب، خیابان ۲۶۰۰، پلاک ۰، قطعه ۲۳ بلوک XW ۴، طبقه همکف کد پستی ۷۱۵۸۱۶۵۵۸۵ انتقال یافت و در نتیجه ماده اساسنامه بشرح فوق اصلاح می‌گردد.

سازمان ثبت اسناد و املاک کشور
اداره ثبت شرکت‌ها و موسسات غیرتجاری تهران

آگهی تغییرات شرکت تروند طب شرکت سهامی خاص به شماره ثبت ۳۵۷۳۰۶ و شناسه ملی ۱۰۱۰۴۰۲۸۶۶۵

به استناد صورتجلسه مجمع عمومی عادی به طور فوق‌العاده مورخ ۱۳۹۸/۱۰/۱۰ تصمیمات ذیل اتخاذ شد: اعضاء هیئت مدیره به قرار ذیل برای مدت دو سال تعیین گردیدند: اعضای هیئت مدیره عبارتند از آقای آرش درچه طالبی به شماره ملی ۱۷۵۶۱۳۵۲۹۰ به عنوان رئیس هیئت مدیره– آقای ساسان نقیبی‌صابر به شماره ملی ۲۱۶۱۳۳۰۵۶۱ به عنوان نایب رئیس هیئت مدیره– خانم آرزو نظری به شماره ملی ۰۰۵۴۶۳۹۴۵۱ به عنوان مدیرعامل و عضو هیئت مدیره و آقای علی اصغر رضایی شاد به شماره ملی ۰۰۵۱۵۶۵۶۴۱ به عنوان عضو هیئت مدیره انتخاب شدند. – خانم شهرزاد جلی به شماره ملی ۰۰۷۱۰۷۶۹۳۱ به سمت بازرس اصلی و خانم آزاده یحیی‌نژاد به شماره ملی ۲۰۶۳۰۱۲۵۹۸ به سمت بازرس علی‌البدل برای یک سال مالی انتخاب شدند.– ترازنامه و حساب سود و زیان شرکت منتهی به سال ۱۳۹۷ مورد تصویب قرار گرفت.

سازمان ثبت اسناد و املاک کشور
اداره ثبت شرکت‌ها و موسسات غیرتجاری تهران

یادداشت روز

دست بر ماشه‌ای بازدارنده

اقدام تروریستی که منجر به شهادت دانشمند نامدار ایران «سردار محسن فخری‌زاده» گردید، یک شوک مهم به جامعه و نظام سیاسی ایران به حساب می‌آید؛ نه از این رو که فردی خدمتگزار بعد از عمری مجاهدت خالصانه با چهره‌ای خونین به سلسله پرابهت شهیدان پیوسته است که این به تعبیر امام زین‌العابدین علیه‌السلام (در مواجهه با یزید ملعون) «أَنّ الْقَتْلَ لَنا عادَةٌ و کرامَتَنا الشهادةٌ»، این شوک از آن روست که «اقتدار» نظام مقتدری را نشانه رفت که همه دنیا به حق، آن را برهم زننده نظام سلطه جهانی و خنثی‌کننده نقشه‌های متعدد آن می‌شناسند به گونه‌ای که دنیا حداقل در تاریخ ۲۰۰ سال اخیر، نمونه دیگری که تا این حد به اساس نظام سلطه و عوامل آن آسیب زده باشد، نمی‌شناسد.

دنیا به هم خوردن نظام ظالمانه دوقطبی را از نتایج انقلاب دینی ایران می‌داند؛ دنیا به هم خوردن ده‌ها و بلکه صدها توطئه پیچیده علیه فلسطین مظلوم را از ایران می‌شناسد؛ دنیا شکست آمریکا و اسرائیل و... در ۹ جنگ بزرگ که در حد فاصل ۲۰۰۰ تا ۲۰۱۷ در این منطقه - حد فاصل افغانستان و یمن تا فلسطین و لبنان - به راه انداختند را به نام ایران ثبت کرده است؛ دنیا بر باد رفتن اعتبار نظامی-امنیتی و اطلاعاتی رژیم صهیونیستی را از ایران می‌داند؛ دنیا شکست انواعی از ائتلاف‌های غربی و عربی علیه سوریه، عراق و یمن را از ایران می‌داند؛ دنیا شکست توطئه پیچیده تکفیری‌های وابسته و تروریست که توأمان در چند کشور منطقه تاخت و تاز می‌کردند را از ایران می‌داند؛ دنیا شکست زنجیره انقلاب‌نماهای مخملی و از دور خارج شدن آن را از ایران می‌داند، دنیا تداوم مقاومت پیروز آمریکای لاتین را از ایران می‌داند؛ دنیا شکست طرح پیچیده و پرهزینه «خاورمیانه جدید» را از ایران می‌داند؛ دنیا علت شکست ترامپ در آمریکا را مقاومت ملت ایران می‌داند؛ دنیا علت خروج نظامیان آمریکایی از عراق (۲۰۰۹ تا ۲۰۱۱) و از افغانستان (۲۰۰۹ تا ۲۰۱۷) را از ایران می‌داند... این ایران است. خب در این راه هزینه‌هایی هم داده و خود را برای دادن هزینه‌هایی دیگر نیز آماده کرده است. چنان اقتدار و چنان نتایج بزرگی بدون فدیه نمی‌شود، کما اینکه امام عظیم‌الشأن می‌فرمودند اسلام آن‌قدر اهمیت دارد که مثل سیدالشهدایی باید فدای آن شود. اما این یک سوی ماجراست.

رخنه امنیتی در حریم جمهوری اسلامی چیزی نیست که در یک نظام مقتدر برخوردار از هزاران نیروی مجرب قابل پذیرش باشد. رخنه اطلاعاتی و رخنه عملیاتی در ایران و استفاده از نیروهایی در این کشور موضوع ساده‌ای نیست و این قلم بدون آنکه منکر زحمات نیروهای خدوم اطلاعاتی کشور شود و بدون آنکه بخواهد امکان رخنه را به طور کلی غیرممکن جلوه دهد، وضع کنونی که سبب از دست رفتن سرمایه‌های بسیار بزرگی شده است را غیرقابل توجیه می‌داند. پرورش شخصیتی مثل سردار محسن فخری‌زاده به تعبیر دقیق حجت‌الاسلام خسروپناه به پنجاه سال زمان نیاز دارد و جمع سرمایه‌ای با این مشخصات، جنبه فوق راهبردی دارد. کما اینکه حوادثی که در سال‌های اخیر در مورد برخی مراکز حساس امنیتی کشور افتاد هم بسیار حائز اهمیت است و گذشت زمان نمی‌تواند بسیاری از این خسارت‌ها را جبران کند. بنابراین به هیچ وجه نمی‌توان از قصورهایی که در بحث نفوذ اتفاق افتاده است، چشم پوشید.

در اینجا با توجه به حجم خسارتی که از شهادت سردار شهید فخری‌زاده به جمهوری اسلامی خورده است، می‌توانیم بگوییم پاسخی که ما در ماجرای شهادت سردار شهید حاج قاسم سلیمانی به دشمن داده‌ایم، «بازدارنده» نبوده است کما اینکه رهبر معظم انقلاب اسلامی حمله موشکی ایران به عین‌الاسد را در حد یک سیلی و نه پاسخی درخور فاجعه‌ای که اتفاق افتاده بود، دانستند و چندین نوبت بر قطعی بودن انتقام ایران از آمریکا تأکید کردند. اگر واکنش ما به ماجرای ترور شهید سلیمانی بازدارنده بود، نباید سردار فخری‌زاده به شهادت می‌رسید. بنابراین در این زمینه باید به تأملی دوباره بنشینیم و به واکنشی بیندیشیم که واقعاً بازدارنده باشد.

الان ما با فاصله کمی از ماجرای عصر جمعه آبسرد دماوند مواجه هستیم. اولین گام ما طبعاً بررسی دقیق حادثه و شناسایی عوامل و راه‌های نفوذ و احیاناً «انتقال‌دهنده‌ها» (Katalizor)، خواهد بود. این موضوعی است که با دقت تمام و در نظر گرفتن جزئیات و ملزومات آن که یکی از این ملزومات، اطلاع‌رسانی دقیق و جزء به جزء و در طول زمان به افکار عمومی است. حجم خسارتی که به جمهوری اسلامی وارد شده است، می‌گوید ما باید یک کمیته قضایی بین‌المللی برای پیگیری ترور شهید فخری‌زاده (و سایر شهدای هسته‌ای) تشکیل دهیم. این کمیته می‌تواند با حضور قضاتی شاخص از کشورهای دوست در قاره‌های آسیا، آمریکا، آفریقا و اروپا تشکیل شود و در سازمان ملل هم به ثبت برسد. این کمیته می‌تواند به عنوان داوری ملل به تحقیقات انجام شده وجاهت بین‌المللی ببخشد و جای خالی دادگاه لاهه و... را که در تیول آمریکا هستند، پر کند. این تصمیم با توجه به مدارک موجود به نظر نمی‌آید به زمان زیادی نیاز داشته باشد و می‌تواند در یک زمان سه‌ماهه به سرانجام برسد.

نکته بسیار مهم در اینجا واکنش ایران است که حتماً باید «بازدارنده» باشد؛ یعنی از درجه‌ای از قاطعیت و هوشمندی برخوردار باشد که مطلقاً اجازه تکرار حوادثی حتی بسیار کوچک از سوی دشمن را در محیط امنیتی ایران ندهد. الان صحبت این است که این ترور با طراحی، مدیریت و عوامل رژیم صهیونیستی روی داده است و البته این با خصوصیاتی که از این رژیم شرور می‌شناسیم، تطبیق می‌کند. اگر واقعاً دستگاه‌های اطلاعاتی ما به اقناع رسیده‌اند که این کار رژیم صهیونیستی است، تکلیف ما از دو جهت معلوم است یکی از جهت شناختن عامل حادثه و دیگری از نظر تجربه‌ای که با آن داریم. ما در بحث‌های امنیتی، در سال‌های اخیر - از زمان حمله رژیم صهیونیستی به پایگاه تی‌فور(T۴) در ۲۰ فروردین ۱۳۹۷/ ۹ آوریل ۲۰۱۸ - این رژیم را تجربه کرده‌ایم. در ماجرای تی‌فور، رژیم صهیونیستی از خط قرمز عبور کرد و به پایگاهی حمله کرد که می‌دانست نیروهای ما در آن حضور دارند. در این حمله، هفت نفر از نیروهای جان بر کف جوان سپاه پاسداران انقلاب اسلامی به شهادت رسیدند. در این ماجرا نخست‌وزیر اسرائیل سراسیمه از روسیه، آلمان و آمریکا خواست که ایران را متقاعد کنند تا دست به واکنش نزند و وقتی ماجرا را جدی دید از طریق واسطه از ایران خواست واکنش متقابل باشد و از آن فراتر نرود. ما درست یک ماه پس از آن و در شرایطی که دشمن همه توان خود و دیگران را بسیج کرده بود تا از زمان واکنش و حجم واکنش ایران مطلع شود، عملیات سنگینی را در منطقه حساس بلندی‌های جولان به اجرا گذاشتیم و در واقع توان و عزم واکنش خود را به دشمن نشان دادیم و نتانیاهو در میانه این عملیات با رسانه‌ها مصاحبه کرد و گفت ما هر اقدام علیه ایران را متوقف کرده‌ایم. اما واقعیت این است که عملیات تلافی‌جویانه ما در جولان از آنجا که ناظر به وارد کردن ضربه بر تأسیسات و نه نیروهای نظامی دشمن بود، نتوانست به بازدارندگی برسد و پس از آن اگرچه رژیم جعلی اسرائیل در مورد وارد کردن تلفات انسانی به ایران در سوریه ملاحظه داشت اما در عین حال دست از شرارت هم برنداشت و گاهی به حوالی مقرهای ایران نیز حمله کرد و در همان حال ما با توجه به سیاست اصولی خود واکنش عملی نشان ندادیم.

اگر نقش رژیم اسرائیل در ترور شهید عظیم‌الشأن فخری‌زاده برای شورای عالی امنیت ملی ایران به اثبات برسد و البته همه شواهد این را نشان می‌دهد، ما لزوماً باید آنچنان ضربه‌ای به این رژیم بزنیم که موضوع حمله به نیروها یا مراکز ایرانی در هر کجا که باشند - از آبسرد تا کاراکاس - از دستور کار هر دشمنی برای همیشه خارج شود. ما در مواجهه با اسرائیل چند نوبت اعلام کرده‌ایم اگر اسرائیل دست از پا خطا کند حیفا را می‌زنیم. الان با فرض اثبات نقش رژیم صهیونیستی در این شهادت عظیم، می‌توانیم این تهدید را عملیاتی کنیم اما نه به این معنا که به عملیاتی دراندازه اقدام موشکی که علیه پایگاه نظامی عین‌الاسد داشتیم، بسنده کنیم و نه با ملاحظات آن عملیات، بلکه به این معنا که به طور واقعی شهر مهم بندری حیفا را آنچنان مورد حمله قرار دهیم که علاوه بر انهدام تاسیسات با تلفات سنگین انسانی نیز توأم باشد تا بازدارندگی ما به «نقطه اطمینان» برسد.

اقدام واکنشی ایران اگر هوشمند و دقیق اجرا شود، قطعاً به بازدارندگی می‌رسد چرا که آمریکا و رژیم اسرائیل و عوامل آن به هیچ وجه آمادگی شرکت در یک جنگ و مواجهه نظامی را ندارند و این به معنای واقعی کلمه بر پرونده جنگ و ترور در منطقه ما نقطه پایان می‌گذارد.

سعدالله زارعی

همزمان با نشانه رفتن انگشت اتهام تروریسم به سوی ایران

بی‌شرمی اروپا در قبال تروریسم دولتی؛ «دعوت به خویشتن‌داری»!

سرویس سیاسی-

اروپایی‌ها که خود مأمن و پناهگاه گروهک‌های تروریستی و آدمکشان حرفه‌ای هستند و سفارتخانه‌های آنها به محل جمع‌آوری اطلاعات و ارائه آن به سرویس‌های جاسوسی تبدیل شده است، در تناقضی آشکار و وقیحانه یک دیپلمات ایرانی را بر اساس اتهامات گروهک تروریستی منافقین محاکمه می‌کنند، اما در مقابل ترور دانشمند و محقق برجسته ایرانی خواستار خویشتنداری برای پیشگیری از تنش می‌شوند.

دکتر محسن فخری‌زاده دانشمند هسته‌ای و محقق برجسته کشورمان، عصر جمعه در حومه تهران ترور شد؛ تروری که طبق شواهد رژیم تروریستی اسرائیل در آن دست داشته و مقامات کشورمان نیز وعده انتقام در زمان مناسب و مقتضی به این جنایت بزدلانه را دادند.

برخلاف واکنش‌های گسترده‌ای که این ترور در داخل ایران برانگیخت در خارج از ایران دولت‌های اروپایی، آمریکا و سازمان‌های حقوق بشری بین‌المللی در این زمینه سکوتی معنادار اختیار کرده‌اند. اتحادیه اروپا و سازمان ملل نیز در یک واکنش مفعلانه این جنایت را در تضاد با اصل احترام به حقوق انسانی دانسته اما در کمال وقاحت از طرفین حفظ آرامش و حداکثر خویشتنداری برای پیشگیری از تنش را خواستار شده‌اند.

نکته قابل تامل اینکه ، خفقان دولت‌های اروپایی و واکنش منفعلانه اتحادیه اروپا نسبت به این جنایت در حالی است که همزمان با وقوع این ترور، اسدالله اسدی دیپلمات کشورمان در قلب اروپا به اتهام واهی و دروغین تروریسم در حال محاکمه است. اروپایی‌ها که خود مأمن و پناهگاه گروهک‌های تروریستی و آدمکشان حرفه‌ای نظیر سازمان تروریستی منافقین و گروهک‌های تجزیه‌طلب دیگر هستند و سفارتخانه‌های آنها در تهران و سایر کشورهای هدف به محل جمع‌آوری اطلاعات و ارائه آن به سرویس‌های جاسوسی تبدیل شده است، در تناقضی آشکار و وقیحانه یک دیپلمات ایرانی را بر اساس اتهامات گروهک تروریستی منافقین محاکمه می‌کنند، اما در مقابل ترور دانشمند و محقق برجسته ایرانی خواستار خویشتنداری برای پیشگیری از تنش می‌شوند.

واکنش متناقض و مضحک اروپایی‌ها

پایگاه اطلاع‌رسانی اتحادیه اروپا در این خصوص گزارش کرد: «در تاریخ ۲۷ نوامبر ۲۰۲۰ (هفتم آذرماه) در آبسرد، یک مقام دولتی ایران و چندین غیرنظامی در مجموعه‌ای از حملات خشونت‌بار کشته شدند. این یک اقدام مجرمانه و در تضاد با اصل احترام به حقوق انسانی که اتحادیه اروپا حامی آن است، می‌باشد». اتحادیه اروپا همچنین در پایان بیانیه خود خواستار خویشتنداری تمامی طرفین شده و تصریح کرده است: «در این اوضاع ناپایدار، بیش از هر زمان مهم است که تمامی طرفین آرامش خود را حفظ کنند و حداکثر خویشتنداری را در پیش بگیرند تا از هرگونه تنش‌هایی که به نفع هیچ‌کس نیست، جلوگیری شود».

سازمان ملل و توصیه به خویشتن‌داری!

آنتونیو گوترش، دبیرکل سازمان ملل در پی ترور «محسن فخری‌زاده» دانشمند هسته‌ای کشورمان، طی اظهاراتی خواستار خویشتن‌داری از سوی همه طرف‌های مرتبط با این موضوع شد. فرحان حق، سخنگوی دبیرکل سازمان ملل نیز در این راستا اظهار کرده است که، طبق دریافت گزارش‌هایی درباره ترور یکی از دانشمندان ایرانی، ما خواستار خویشتنداری و جلوگیری از تنش‌های احتمالی هستیم.

از سوی دیگر در همان ساعات اولیه انتشار خبر ترور شهید محسن فخری‌زاده، دونالد ترامپ رئیس‌جمهور آمریکا در صفحه توییتر خود پیام توییتری صفحه روزنامه نیویورک تایمز را در این باره بازنشر داد.

ترامپ همچنین پیام توییتری یک خبرنگار به نام یوسی مِلمان را در این باره بازنشر داد که با مطرح کردن ادعایی گفته بود: طبق خبرهای داخل ایران، محسن فخری‌زاده در دماوند، شرق تهران ترور شده است. او سرپرست برنامه مخفی نظامی ایران بود و سال‌ها تحت تعقیب موساد بود. مرگ او یک ضربه بزرگ روانی و حرفه‌ای برای ایران است.

بعد از آن خبرگزاری رویترز گزارش داد که وزارت دفاع آمریکا و دفتر نخست‌وزیری رژیم صهیونیستی از اظهار نظر درباره ترور محسن فخری‌زاده خودداری کرده‌اند.

نخست‌وزیر رژیم صهیونیستی و تایید اقدام تروریستی!

اما «بنیامین نتانیاهو» نخست‌وزیر رژیم تروریستی اسرائیل، جملاتی را پس از به شهادت رسیدن «محسن فخری‌زاده» بیان کرده که مورد توجه رسانه‌های رژیم صهیونیستی قرار گرفت. او عصر جمعه با انتشار ویدیوئی از کارهای هفتگی خود برای رسانه‌ها در کانال تلگرامی خود گفت: «می‌خواهم لیست کارهایی را که این هفته انجام دادم‌ام، با شما به اشتراک بگذارم، البته لیست کوچکی است و من نمی‌خواهم شما را از همه این کارها مطلع کنم. ولی می‌خواهم به شما بگویم که یک چیزی در خاورمیانه به راه افتاده و دوره پرتنشی در پیش خواهیم داشت؛ شنبه خوبی داشته باشید.» روزنامه «یدیعوت آحارونوت» نوشت که این اظهارات نخست‌وزیر رژیم صهیونیستی می‌تواند تلویحی باشد به دست داشتن این رژیم در ترور دکتر «محسن فخری‌زاده»، دانشمند هسته‌ای ایران که در نزدیکی تهران ترور شد.

رسانه‌های آمریکایی: اسرائیل پشت اقدام تروریستی در تهران

همچنین بیشتر رسانه‌های غربی و عربی از قول رسانه‌های ایران، این خبر را منعکس و شهید فخری‌زاده را از دانشمندان برجسته قلمداد کردند. روزنامه آمریکایی «نیویورک تایمز» در گزارشی به ترور شهید «محسن فخری‌زاده» پرداخت و نوشت، سه مقام اطلاعاتی گفته‌اند که رژیم صهیونیستی پشت حمله به این دانشمند ایرانی بوده‌اند.

نیویورک تایمز نوشت: «مشخص نیست آمریکا تا چه اندازه پیش از انجام این عملیات از آن مطلع بوده است؛ اما آمریکا و اسرائیل دو متحد نزدیک بوده و پیشینه طولانی در به اشتراک گذاشتن اطلاعات درباره ایران دارند.»

بقیه در صفحه ۱۱

گفت و شنود

آناناس!

گفت: برخی از غربزده‌های داخلی درباره شهادت شهید فخری‌زاده همان واکنشی را نشان می‌دهند که مقامات آمریکایی و صهیونیستی نشان داده‌اند!

گفتم: یک‌جوری هم می‌نویسند و توئیت می‌زنند که انگار ده‌ها ساعت درباره آن فکر کرده و فسفر سوزانده‌اند! بعد می‌بینی از روی تحلیل فلان مقام آمریکایی و انگلیسی و یا فلان روزنامه صهیونیستی کپی کرده‌اند!

گفت: بعضی وقت‌ها هم چون موضوع را نمی‌فهمند و طوطی‌وار از روی دست غربی‌ها کپی می‌کنند، گاف‌های خنده‌داری هم می‌دهند!

گفتم: یارو می‌گفت همسایه‌مون از سفر خارج دوتا آناناس برامون هدیه آورده بود، فکر می‌کردیم گلدونه و تا سه هفته بهش آب می‌دادیم!

واکنش مراجع تقلید و علما به ترور وحشیانه شهید دکتر فخری‌زاده

مجازات عاملان ترور دانشمند هسته‌ای کشور حق مشروع و مسلم جمهوری اسلامی ایران است

در پی ترور وحشیانه دانشمند برجسته هسته‌ای و دفاعی کشور، شهید دکتر محسن فخری‌زاده، مراجع تقلید و علما با صدور پیام‌هایی ضمن تسلیت به محضر رهبر معظم انقلاب و ملت انقلابی ایران، بر لزوم انتقام سخت از آمران و عوامل این ترور تأکید کردند.

آیت الله نوری همدانی از مراجع تقلید در پی ترور دانشمند هسته‌ای و دفاعی شهید دکتر محسن فخری‌زاده با صدور پیامی تصریح کرد: مسئولان محترم با جدیت این موضوع را پیگیری و عاملان این جنایت را به سزای عمل خود برسانند و راه را برای کسانی که دل در گرو غرب دارند ببندند. اینجانب شهادت این شهید عزیز را به رهبری معظم، ملت رشید ایران اسلامی، همه مجاهدان و جامعه علمی کشور خصوصاً خانواده محترمشان تبریک و تسلیت عرض می‌نمایم.

آیت‌الله سید احمد خاتمی، عضو فقهای شورای نگهبان در گفت‌وگو با رسا، در واکنش به ترور بزدلانه و کور شهید فخری‌زاده، بر لزوم برخورد قاطعانه با آمران و عاملان ترور شهید فخری‌زاده تأکید و تصریح کرد: مطمئن هستم مسئولان محترم نظام به ویژه مسئولان محترم امنیتی کشور با جدیت هرچه تمام تر، هم عاملان و هم آمران این قضیه را یافته و به یاری خداوند به اشد مجازات خواهند رساند.

عضو شورای عالی حوزه‌های علمیه با اشاره به آیه شریفه «وَلاتَهِنوا وَلاتَحزَنوا وَ اَنتُمُ الاَعلَونَ اِن کُنتُم مُؤمِنینَ» هرگونه مذاکره را در هر سطحی با دولت تروریست آمریکا امری نادرست و خلاف مصالح ملت توصیف کرد و افزود: به فضل خداوند مقاومت ملت ایران تاکنون جواب داده و ان‌شاءالله در آستانه جواب نهایی است.

جامعه مدرسین حوزه علمیه قم نیز در پی ترور و شهادت دکتر محسن فخری‌زاده دانشمند بزرگ هسته‌ای ایران طی پیامی تصریح کرد: نظام جمهوری اسلامی پیگیری و مجازات عاملان این اقدام تروریستی را حق مشروع و مسلم خود می‌داند و انتقام این شهادت مظلومانه را خواهد گرفت.

همچنین، آیت‌الله عباس کعبی، عضو هیئت‌رئیسه مجلس خبرگان رهبری در گفت‌وگو با رسا، شهید فخری‌زاده را شهید سرافراز علم، ایمان، دانش، پیشرفت، مبارزه با نظام سلطه، استقلال، بیگانه‌ستیزی و خودکفایی توصیف کرد و ابراز داشت: ما علاوه‌بر اینکه این راه را ادامه می‌دهیم، انتقام سختی از رژیم صهیونیستی، آمریکا، منافقان و مزدوران منطقه‌ای آنها خواهیم گرفت.

دیپلماسی ذلیلانه زمینه‌ساز ترور سرداران و دانشمندان هسته‌ای است

آیت‌الله علی اکبر رشاد، تولیت مدرسه علمیه امام رضا(ع) تهران نیز در واکنش به ترور وحشیانه شهید دکتر فخری‌زاده اظهار داشت: دیپلماسی ذلیلانه و التماسی نتیجه‌ای جز اینکه دشمن قدم‌ها و فرسخ‌ها پیش بیاید و در عمق و پایتخت کشور علیه ما عملیات کند، ندارد.

رئیس پژوهشگاه فرهنگ و اندیشه اسلامی گفت: وقتی همه امور خطیر و مهم کشور به مسائل خارجی پیوند می‌خورد، وقتی یک انتخابات در آن سوی جهان صورت می‌گیرد و مهره‌ای جایگزین مهره دیگر می‌شود بدون اینکه تغییری در ماهیت صورت بگیرد اما مسئولان ما در این سو ملتمسانه پیام مذاکره به دشمن منتقل می‌کنند، آیا باید منتظر نتایجی جز این فجایع بود؟

همچنین، آیت‌الله محمد جواد فاضل لنکرانی، رئیس مرکز فقهی ائمه اطهار(ع) در پیامی خاطرنشان کرد: امید آنکه خون این شهیدان هرچه زودتر در اضمحلال رژیم اشغالگر قدس و تنبیه آمریکای تروریست مؤثر باشد. شهادت این بزرگ‌مرد را به محضر مبارک امام زمان(عجّل الله تعالی فرجه الشریف) و مقام معظم رهبری، همه مجاهدان جبهه مقاومت، دانشمندان، ملت رشید ایران، برادران وزارت دفاع و خانواده معظم ایشان تبریک و تسلیت عرض می‌نمایم. آیت‌الله سید مصطفی موسوی اصفهانی، نماینده مردم همدان در مجلس خبرگان رهبری نیز در گفت‌وگو با رسا، اظهار داشت: ما با پیروی از مکتب پیامبر اکرم(ص) که در صدر اسلام همواره مورد تحریم و ترور و فشارهای گسترده قرار می‌گرفتند، اما در برابر آنها تسلیم نمی‌شدند، در برابر حرکت‌های ددمنشانه دشمن تسلیم نمی‌شویم تا اینکه پرچم نهضت اما راحل را به دست امام زمان(عج) برسانیم.

وی با بیان اینکه امروز وظیفه داریم برای حفظ شخصیت‌هایی که سرمایه‌های نظام بوده و علت مبقیه نظام هستند، تلاش کنیم، ادامه داد: اگر ترور شهید فخری‌زاده با مسئله سرکشی کردن برخی افراد از مراکز هسته‌ای و معرفی شدن دانشمندان از سوی جاسوسان ارتباط داشته باشد، نیروهای امنیتی باید حساسیت بیشتری نسبت به این موضوع داشته باشند.

کدام جریان به دشمنان جرأت داد؟

حجت‌الاسلام و المسلمین علیرضا پناهیان، تولیت مدرسه علمیه دارالحکمه نیز در پیامی تصریح کرد: واقع بین باشیم؛ ما دشمن داریم و دشمنان ما همواره دنبال لحظه‌ای فرصت برای ضربه زدن هستند. واقع بین باشیم؛ کدام جریان به دشمنان ما جرأت داد؟ جریان تضعیف‌کننده ایران هرکسی که علیرغم خسارت محض برجام، مذاکره دوباره با دشمن را فرصت بداند، تضعیف‌کننده ایران است. دشمن هرگاه هر ضربه‌ای به ملت ایران زده، بخاطر سیاستمداران ضعیف و تضعیف‌کننده ایران بوده است.

آیت‌الله سید محمد سعیدی، تولیت آستان حضرت معصومه(س) هم در پیامی خاطرنشان کرد: از مسئولان حفاظت قاطعانه می‌خواهیم که قبل از وقوع این حوادث تاسف بار حفاظت از این شخصیت‌های سرمایه‌ای نظام را بیشتر و فنی‌تر کنند.

به گزارش رسا، حجت‌الاسلام و المسلمین عبدالحسین خسروپناه، استاد حوزه و دانشگاه نیز در پیامی ابراز داشت: حاج محسن عزیز دانشمند نظریه‌پرداز و معتقد بود: فیزیک معاصر در حد مرزی علم حرکت می‌کند و آزمایش نشان می‌دهد که گاهی ذره با اثرش هست و گاهی ذره نیست ولی اثرش هست و لذا باید از فیزیک ذرات و ارتباط ذره با ذره به فیزیک امواج شیفت داد. ذرات می‌توانند از طریق امواج تبادل اطلاعات کنند. شهید حاج محسن در کنار برجستگی انکارناپذیر در حوزه‌های دانش فیزیک و مهندسی هسته‌ای و فناوری‌های دفاعی و مدیریت کارآمد و مجاهدانه در عرصه اجرایی، از سطح بالای دانش و ژرف‌اندیشی فلسفی برخوردار بودند و به حکمت متعالیه هم از ابعاد عقلانی و هم از ابعاد عرفانی عشق و ایمان داشتند.

خبر ویژه

شما که از عهدشکنی‌های اوباما شاکی بودید؟!

بازخوانی تجربه تاریخی برجام نشان می‌دهد برخلاف اظهارات آقای حسن روحانی، نقش توافق بد برجام، در بازگشت تحریم‌ها کم نبوده است.

این تحلیل را روزنامه فرهیختگان ضمن یک گزارش تحلیلی عنوان کرده و نوشته است: آقای روحانی از دولت بایدن خواسته تا در کشور به قبل از ۲۰ ژانویه ۲۰۱۷ بازگردند.

حداقل‌هایی از هوش سیاسی و تجربه دیپلماتیک به هر سیاستمداری می‌گوید اینگونه اظهارنظرهای زودهنگام و بدموقع آن‌هم در مواجهه با دشمنی که هیچ حد و مرزی برای خود قائل نیست، ممکن است منافع ملی را دوباره از بین ببرد. تقلیل دادن چالش ما با ایالات‌متحده در ماجرای برجام به یک رفت‌وآمد در کاخ‌سفیداشتباهی بزرگ و اساسا تغییر صورت‌مسئله است، به‌دلیل اینکه دولت در داخل همه‌چیز کشور را به شکل‌گیری یک توافق گره زد، بی‌خود و بی‌جهت خود را به موضعی برد که عملا توافق خوب را غیرممکن می‌کرد. حسن روحانی در پاییز سال ۹۲ از خزانه خالی سخن گفت و عملا تیم مذاکره‌کننده را خلع‌سلاح‌شده به پشت میز گفت‌وگو فرستاد. او بعدها فراتر از همه اظهارات قبلی هم رفت و درمورد این صحبت کرد که اگر می‌خواهید مشکل آب خوردن مردم هم حل شود، باید مذاکره کنیم. روحانی در خرداد ۹۴ و دقیقا موقعی که مذاکرات به حساس‌ترین ایام خود رسیده بود، گفت: «تحریم‌های ظالمانه باید از بین برود تا سرمایه بیاید، مسئله محیط‌زیست حل شود، تااشتغال جوانان حل شود، تا صنعت جامعه حل شود، تا آب خوردن مردم حل شود.»

محمدجواد ظریف، وزیر امور خارجه هم شهریورماه سال ۹۳ و در مصاحبه با رادیو ملی آمریکا ایده هر نوع توافقی بهتر از عدم توافق است را مطرح کرد و گفت: «هر نوع توافق را با عدم توافق قیاس کنید، باید بگویم آشکار است که حصول یک توافق بسیار بهتر است.»

به دلیل این نوع ورود به مذاکرات، متنی پرایراد نگاشته شد که حاوی تعهدات نامتوازن و نامتناسب بود به همین دلیل هم تحریم‌ها رفع نشد و به شکلی دیگر بازگشت. ایراد دیگر، مکانیسم ماشه بود که به آمریکا اجازه می‌داد هر وقت خواست، با بهانه‌جویی تحریم‌ها را برگرداند.

اولین اظهارنظری که برای سال‌ها در تاریخ ایران ثبت شد، حرف‌های ولی‌الله سیف در گفت‌وگو با بلومبرگ است. او در فروردین‌ماه سال ۹۵ و در جریان سفر به آمریکا در مصاحبه با تلویزیون بلومبرگ تصریح کرده برجام «تقریبا هیچ» دستاورد اقتصادی برای ایران نداشته است. نمونه واضح دیگر مجموعه اظهارنظرهایی است که حسن روحانی در مهر سال ۹۵ و درجریان سفر به نیویورک دارد. او اول مهرماه و در جمع سران کشورها باشاره به بدعهدی آمریکا تصریح می‌کند: «هرگونه بدعهدی در اجرای برجام، به بی‌اعتباری بیشتر می‌انجامد. تعلل ایالات متحده در اجرای تعهدات قانونی‌اش در ماه‌های گذشته‌اشتباهی راهبردی است که باید فورا جبران شود.» روحانی سپس در گفت‌وگو با شبکه ان‌بی‌سی می‌گوید: خزانه‌داری آمریکا به جای اینکه بانک‌های جهان را به اجرای برجام تشویق بکند، جملاتی را ادا می‌کند که آنها را می‌ترساند و این باعث شده که برخی از بانک‌های بزرگ به‌خاطر اینکه می‌ترسند مورد تحریم خزانه‌داری آمریکا قرار بگیرند در مورد همکاری با ایران دچار تردید شوند و این یک تخلف بزرگ از طرف آمریکاست.» او البته این سخنان را در ادامه این سفر و در کنفرانس‌های مطبوعاتی رسمی به دفعات بیان می‌کند.

در مهر سال ۹۶ و در جریان نشست وزیران خارجه ۵+۱ ظریف اظهارنظر قابل تاملی دارد. او تصریح می‌کند که بعد از حدود دو سال از امضا و اجرای برجام ایران حتی نتوانسته است یک حساب بانکی در لندن باز کند. این اظهارنظر وقتی در کنار آن سخن سفیر کره‌جنوبی در ایران قرار می‌گیرد که می‌گفت ما با گذشت چند ماه از آغاز اجرای برجام همچنان برای سفارت‌مان به وسیله چمدان پول وارد تهران می‌کنیم، مشخص می‌کند که ایراد برجام چقدر جدی بوده است.

یکی از اسناد رسمی در این زمینه اظهارنظری است که وزارت امورخارجه در اول آبان‌ماه و با گزارش رسمی خود می‌کند. وزارت خارجه در هفتمین گزارش سه ماهه خود لیستی از بدعهدی‌های آمریکا را ذکر می‌کند و می‌نویسد: «در طول یک سال و ۹ ماه که از اجرایی شدن برجام می‌گذرد، مجموعه‌ای از نقض، بدعهدی، تاخیر، تعلل و تخطی از اجرای برجام توسط دولت آمریکا صورت گرفته است که در قالب ۱۰ نامه از سوی وزیر امورخارجه به خانم موگرینی، ثبت و ضبط شده است.

اشتون: بازگشت به برجام پایدار نیست بایدن نمی‌تواند به ایران تضمین دهد

مسئول اسبق سیاست خارجی اتحادیه اروپا تصریح کرد با توجه به مخالفت اکثریت کنگره آمریکا، مسیر بازگشت آمریکا به برجام هموار نیست.

کاترین اشتون سیاستمدار انگلیسی که در اولین مذاکرات هسته‌ای ظریف، طرف اروپایی مذاکرات بود، ضمن یادداشتی در مجله تایم نوشت: «برای بایدن، بازگشت به برجام، آسان نخواهد بود. اولین مانع هم این است که بسیاری از اعضای کنگره، هرگز به ایده توافق با ایران روی خوشی نشان نداده‌اند. حتی در سال ۲۰۱۳ که به توافق موقتی با ایران دست یافتیم، برخی خواهان اعمال تحریم‌های تازه بر ایران بودند.»

وی در ادامه نوشت: «ایرانی‌ها از این دشمنی خبر داشتند و در گفت‌وگوها، این نگرانی را مطرح می‌کردند که آیا یک دولت تازه در آمریکا، به این توافق احترام خواهد گذاشت؟

پاسخ این بود که دلیلی ندارد گمان کنیم که یک توافق «موثر» کنار گذاشته شود. مشکل همین‌جاست: برای برخی، یک توافق «موثر» به ایران اجازه داشتن یک برنامه صلح‌آمیز هسته‌ای نمی‌دهد. برخی دیگر می‌گویند که ایران باید رفتار منطقه‌ای‌اش را تغییر دهد. برخی هم هستند که خواهان طولانی‌تر شدن مهلت محدودیت‌های توافق هستند.»

اشتون تاکید کرد: «یافتن راهی برای جلب حمایت کنگره در شرایطی که دموکرات‌ها در سنا اکثریت ندارند، یک چالش است. بایدن برای آن‌که برجام را بر بنیان محکمی بگذارد، باید تضمین دهد که اگر ایران به تعهدات خودش پایبند باشد، آمریکا هم پایبند خواهد ماند.»

اشتون با اشاره به از هم گسیختگی ۵+۱ در چند سال گذشته، می‌افزاید: «ایرانی‌ها البته با رفع فشار حداکثری ترامپ، نفسی تازه خواهند کرد اما بی‌گمان اگر چیز بیشتری از آنان خواسته شود، چندان علاقه‌ای نشان نخواهند داد.»

اشتون تاکید کرد: «ایران انتظار دارد که آسیب اقتصادی دو سال گذشته‌اش به رسمیت شناخته شود. در حالی که میانه‌روهای ایران، از بازگشت به این توافق استقبال می‌کنند، دیگران این‌گونه نیستند. تندروها همچنان خواهند گفت که نمی‌توان به آمریکا اعتماد کرد. پس جو بایدن چه باید بکند؟

نخست، باید یک تیم تشکیل دهد: از اتحادیه اروپایی بخواهد که ۵+۱ را گرد هم آورد. برجام را به‌عنوان نخستین توافق منظور کند و نه آخرین توافق. هرگز قرار نبوده که برجام، خانه آخر و نقطه پایان باشد. تا زمانی که ترامپ از برجام بیرون رفت، ایران به تعهدات خود پایبند بود.

همه ما از دیگر مسائلی که باید چاره شوند، آگاهیم؛ از موشک‌های بالستیک تا بلندپروازی‌های منطقه‌ای ایران. اما این مانع باید از سر راه برداشته می‌شد تا در برای دیگر گفت‌وگوها باز شود.» مسئول سیاست خارجی اتحادیه اروپا در پایان نوشت: «برجام را بر بنیان محکم‌تری بگذارد. بازگشت به برجام، صرفاً با فرمان اجرایی رئیس‌جمهوری در کوتاه‌مدت کار می‌کند اما یک رویکرد پایدار نیست.»

نکته مهمی که اشتون به جزئیات آن نپرداخته، اتفاق نظر پیوسته دموکرات‌ها و جمهوری‌خواهان مجلس نمایندگان و سنای آمریکا بر تشدید پیاپی تحریم‌ها، بلافاصله پس از انعقاد برجام تا به امروز بوده است. همچنین حتی در زمان حضور آمریکا در برجام نیز، مصوبه الزام گزارش ۳ سال یک بار دولت آمریکا به کنگره و گرفتن مجوز ادامه توافق، عملاً تعهدات لغو تحریم‌ها را بی‌اثر می‌کرد و سرمایه‌گذاران و تجار خارجی را

پای درس علی(ع)

نوع نگاه مومنین به دنیای حرام

امام علی(ع):«باید دنیای حرام در چشمهایتان از پر کاه خشکیده، و تفاله‌های قیچی شـــده دامداران، بی‌ارزش‌تر باشد. از پیشینیان خود پند گیرید، پیش از آنکه آیندگان از شما پند گیرند. این دنیای فاسد نکوهش شده را رها کنید، زیرا مشتاقان شیفته‌تر از شما را رها کرد!»

نهج‌البلاغه- خطبه۳۲

دو دستور رهبر انقلاب در پی ترور دانشمند هسته‌ای و دفاعی

مجازات قطعی عاملان و آمران جنایت و پیگیری تلاش علمی و فنی شهید فخری‌زاده

حضرت آیت‌الله العظمی خامنه‌ای در پیامی با تبریک و تسلیت شهادت و فقدان دانشـــمند برجسته و ممتاز هسته‌ای و دفاعی جناب آقای محسن فخری‌زاده، بر مجازات قطعی عاملان و آمران این جنایت و همچنین لزوم پیگیری تلاش علمی و فنی این شهید تأکید کردند.

متن پیام رهبر انقلاب اسلامی به این شرح است:

بسم الله الرّحمن الرّحیم

دانشمند برجســـته و ممتاز هسته‌ای و دفاعی کشور جناب آقای محسن فخری‌زاده به دســـت مزدوران جنایتکار و شقاوت‌پیشه به شهادت رسید. این عنصر علمی کم‌نظیر جـــان عزیز و گرانبها را به‌خاطر تلاش‌های علمی بزرگ و ماندگار خود، در راه خدا مبذول داشـــت و مقام والای شهادت، پاداش الهی اوســـت. دو موضوع مهم را همه دست‌اندرکاران باید به جِدّ در دستور کار قرار دهند، نخست پیگیری این جنایت و مجازات قطعی عاملانِ و آمران آن، و دیگر پیگیری تلاش علمی و فنی شهید در همه‌ی بخشهایی که وی بدانها اشتغال داشـــت. اینجانب به خاندان مکرم او و به جامعه علمی کشور و به همکاران و شاگردان او در بخش‌های گوناگون، شهادت او را تبریک و فقدان او را تسلیت می‌گویم و علو درجات او را از خداوند مسألت می‌کنم.

سیّدعلی خامنه‌ای
۸ آذر ۱۳۹۹

آنان که ره دوست گزیدند

حضرت امام خمینی بزرگ‌پرچمدار مبارزه با طواغیت زمان می‌فرمایند «شـــهادت فخر اولیا بوده و فخر ما» . در این مســـیر نورانی شهید صبور، ایثارگر و دانشـــمند جبهه توحید برادر دکتر محسن فخری‌زاده که تمامی عمر شـــریف خویش را وقف تلاش همه‌جانبه در توسعه فرهنگ ارزشی و پیشـــرفت علمی در حوزه عمل انقلاب اســـلامی نموده بود، در آخرین روز زندگانـــی ایثارگرانه‌اش در تداوم راه اولیای الهـــی در خون مطهر خویش غلطید و به فخر شهادت در راه حضرت دوست نائل گردید.

ایشان را از بیش از چهل سال قبل در سرزمین مجاهدت‌های خاموش، کردستان می‌شناسم. نشـــان در گمنامی یافته بود و با تمام وجود خود را وقـــف خدمت به مردم آن دیار نموده بود، زیـــرا که در آن مقطع زمانی به این پیام شـــهید عارف محراب حضرت آیت‌الله دستغیب دل‌بسته بود، که «زیر آســـمان کبود هیچ خدمتی بالاتر از خدمت در کردستان نیست». اما او بنابـــر فرمایـــش حضرت امام علی(ع) فرزند زمـــان خویش بود، لذا پس از مجاهدت‌هـــای اثربخـــش در جبهه فرهنگی انقلاب اســـلامی به تلاش در جبهه‌هـــای جدید و بدیع یعنی جهاد علمی در دانشـــگاه حضرت امام حسین(ع) پرداخت، جهادی پر برکت و اثربخش که ثمره آن ارتقای عزت و حشمت جمهوری اسلامی ایران است. شجره طیبه‌ای که این سردار جبهه نبرد علمی کشور به همراه شهیدانی چون احمدی‌روشن، دکتر شهریاری، دکتـــر علی‌محمدی و رضائی‌نژاد، به‌صورت نهادینه در جمهوری اســـلامی ایران بنیان نهادند و ایران ســـرفراز را در زمره کشـــورهای پیشرفته دارای فناوری هســـته‌ای قرار دادند. این حرکت پربرکت می‌توانست به سرانجام پرشـــکوهی برســـد. او بحق آنچه را که باید به عنوان رسالت الهی خویش صورت دهد، ایثارگرانه به انجام رســـاند و همیشـــه پیشتازی خویش را با وجود اینکه لحظه به لحظه در معرض حمله و ترور دشمنان انقلاب اسلامی بود به منصه ظهور رساند.

کار ســـترگ این دانشـــمند فرهیخته و عارف صرفا در امر هســـته‌ای خلاصه نگردید و مرحله به مرحله سیر رو به رشدی را برای اعتلای علمی جمهوری اســـلامی در فناوری‌های نوپدید رقم زد که بسیار در ارتقای توان علمی و فناورانه جمهوری اسلامی ایران کارساز بوده و خواهد بود. آخرین حرکـــت امیدبخش این عالم ایثارگر تهیه واکســـن کرونـــا بود که به‌لطف حضرت ســـبحان مجوز تست انسانی آن نیز صادر گردیده است. این شهید خستگی‌ناپذیر از ســـلاله شهیدان سپهبد پاســـدار حاج قاسم سلیمانی و سرلشکر حســـن تهرانی‌مقدم بود، خون مطهر این شهیدان و همرزمانشان الهام بخش رهپویان راهشـــان خواهد بود و همانگونه که همســـنگران این ســـرداران راه حق و حقیقت اکنـــون در جبهه مقاومت بـــا صلابت جهاد مقدسشان را ادامه داده و نیروی ظفرمند منطقه هستند و در حوزه فناوری موشـــکی پس از شهادت این طلایه‌داران راه انقلاب و آزادی ملل محروم و در بند منطقه و جهان موفق به پرتاب موشک قاصد و ماهواره نور گردیدند، بـــا اطمینان، قوی‌تر و پرصلابت‌تر از گذشـــته تداوم خواهد داشـــت و نام پرآوازه این شـــهیدان انگیزه بخش همه رهپویان راه آزادی از یوغ استکبار جهانی و در راس آن آمریکای جنایتکار و رژیم صهیونیستی خواهد بود.

دشـــمن غدار و زبون که خود را در تنگنا می‌بیننـــد و در آوردگاه‌های حـــق علیه باطل پی‌درپی در فلســـطین، لبنان، ســـوریه، عـــراق، یمن و... شکست‌خورده است، ناجوانمردانه و بزدلانه برخلاف تمامی قواعد و ضوابط بین‌المللی که نشانه ضعف و شکست آنان است با استفاده از عوامل بی‌شرف و مزدور دست به جنایت و ترور بهترین فرزندان منطقه‌زده، غافل از اینکه، ملل منطقه مصمم‌تر و قوی‌تر به حرکـــت پیروزمندانه خود ادامه خواهند داد و انتقام سختی از این حرکت‌های خبیثانه خواهند گرفت. دستاوردهای شـــگرف شهیدان سلیمانی، ابومهدی مهندس، عماد مغنیه، حسن طهرانی مقدم، محســـن فخری‌زاده به عنوان امانتی مقدس توسط رهپویان راه این ســـرداران بزرگ جبهه انقلاب اسلامی حفظ می‌شود و با یاری خداوند روز به روز حق‌طلبان را به فتح بزرگ نزدیک‌تر خواهد کرد.

انقلاب اسلامی، انقلاب ارزش‌هاســـت، هنر بزرگ این انقلاب الهی تربیت انسان‌هایی چون شهید ســـرافراز دکتر محسن فخری‌زاده است. انگیزه‌بخش تلاش‌های مجدانه و شـــبانه‌روزی ایشان در اعتلای علمی کشور امثال اوامر مقام معظم رهبری حضرت امام خامنه‌ای بود. یکی از برجستگی‌های مشهود این انسان فرهیخته عرفان و معنویت ایشان بود، اشعار نغز این یار ســـفر کرده حاکی از حکمت و روح بلندشان است، با چنیـــن مختصاتی او با زیرمجموعه تحت مدیریت خویش ارتباط مراد و مریدی داشـــت به‌نحوی که توانستند دستاوردهای بزرگی را برای ملت بزرگ ایران به ارمغان آورند. مجموعه سازمان پژوهش و نوآوری دفاعی که یکی از دســـتاوردهای پر برکت ایشان است با هدایت این عزیز سفر کرده یک مجموعه معنوی و فناورانه بســـیار اثربخش بوده و خواهد بود. او مدیـــری توانمند و کارشناســـی خبره و نوآور بود، ایشـــان یکی از ۵ شـــخصیت ایرانی بودند که نامش در فهرست پانصد نفره قدرتمندترین افراد جهان در نشـــریه‌های معتبر درج شده است. با این وصف او دارای زندگی‌ای ســـاده و فرد بســـیار قانعی بود، هدفش خدمت و از کســـب مناصب دنیـــوی گریزان بود. هرچند فرد برجســـته‌ای بود و در دنیا به عنوان پدر دفاع هســـته‌ای جمهوری اســـلامی ایران لقب گرفته اما در کمال تواضع، نشان در گمنامی یافته بود.

راه خون‌بار این شهید ولایی، عارف، عالم، صبور و مدیر با اخلاق قطعا تداوم خواهد یافت و دشـــمنان زبون در حقیقت به زباله‌دان تاریخ سپرده خواهند شد. شهیدان زنده‌اند و به عهد و پیمانی که با خدای خویش بسته بودند تا آخرین دم حیات دنیایی خودشـــان ایثارگرانـــه وفادار ماندند. راه روشن و باشکوه شهیدان، راهبر می‌طلبد و یاد شهیدان میثاق با آنان برای تداوم این راه نورانی اســـت. پس بکوشـــیم تا در عهدی استوار از منتظران باشیم.

یار دیرین شهید
سرلشکر پاسدار مصطفی ایزدی
۹۹/۹/۸

واکنش‌های داخلی به ترور دانشمند برجسته هسته‌ای و دفاعی

ترور شهید محسن فخری‌زاده دستاوردهای بی‌نظیر او را متوقف نمی‌کند

سرویس سیاسی-

ترور شهید محسن فخری زاده، نه تنها دستاوردهای بی‌نظیر او را متوقف نمی‌کند اتفاقاً خون آن شهید باعث ســـرعت و استحکام بیشـــتر همکاران و شاگردان این دانشمند بزرگ در پیمودن مسیر او خواهد شد.

ترور دانشمندان کشورمان البته که اتفاق جدید و ناآشنایی برای ملت ما نیست. آمریکا و رژیم صهیونیستی سال هاست که از حرکت پرشتاب علمی کشور در حوزه فناوری‌های حساس و بازدارنده چنان عصبانی و ســـرخورده هستند که تنها راه پیش پـــای خود را ترور و حذف فیزیکی دانشـــمندان و محققان این حوزه‌ها می‌دانند و این امید خام را در سر دارند با بمب و گلوله با علم مقابله کنند. واقعیت آن است برخلاف آنچه صهیونیست‌ها سعی دارند القا کنند و نمایش دهند، این حرکت تروریستی آنها از ســـر استیصال و عصبانیت اســـت. آنان به خوبی می‌دانند که دستاوردهای فخری زاده، تهرانی مقدم و سردار سلیمانی امروز رژیم صهیونیستی را به جایی رسانده است که مجبور شود دور خود دیوار کشیده و از سایه خود نیز هراس داشته باشد.

ترور بزدلانه شهید محسن فخری زاده، دانشمند هسته‌ای کشـــورمان از ســـوی رســـانه‌ها، تحلیلگران و ناظران خارجی واکنش‌های داخلی و خارجی گســـترده‌ای را به دنبال داشـــته اســـت؛ واکنش‌هایی که از بعدازظهر جمعه آغاز شد و همچنان ادامه دارد. در داخل، بســـیاری از مسئولین و مقامات کشورمان ترور شـــهید محســـن فخری زاده را محکوم و بر انتقام و پاسخ متقابـــل تأکیـــد کردند. در خـــارج هم برخی منابع رســـانه‌ای صهیونیســـتی و آمریکایی از دست داشتن موساد و سیا در ترور دانشمندان هسته‌ای کشورمان خبر دادند و برخی مقامات غربی هم از احتمال پاسخ قاطع ایران سخن گفتند.

امیـــر حاتمی وزیر دفاع و پشـــتیبانی نیروهای مســـلح در گفت‌وگوی تلویزیونی درباره جزئیات شهادت محسن فخری‌زاده، رئیس‌سازمان پژوهش و نوآوری وزارت دفاع و دانشمند برجسته کشورمان گفت: ایشان روز جمعه در سفر در اطراف تهران مورد یک عملیات تروریســـتی قرار گرفتند و تیم حفاظت ایشان که همراه ایشان بودند، در این عملیات درگیر شدند؛ متأسفانه ایشان زخم برداشتند و با شدت جراحات به بیمارستان منتقل شدند.

وی افزود: البته دو نفر از همراهان ایشان در این حادثه مجروح شـــدند و متأسفانه کار تیم پزشکی به نتیجه نرسید و ایشان به شهادت رسید. وزیر دفاع در تشریح این حادثه تروریستی گفت: گزارشـــاتی که از تیم همراه ایشان و صحنه داریم این است که ابتدا خودروی حامل ایشان مورد تیراندازی قرار می‌گیرد و بعد از لحظاتی و حدود ۱۵ ثانیه بعد، یک خودروی نیسان حامل مواد منفجره در فاصله ۱۵-۲۰ متری خودروی ایشان منفجر می‌شود و جمـــع این‌ها جراحاتی را به ایشـــان وارد می‌کند که منجر به شهادت‌شان می‌شود.

امیـــر حاتمی در پاســـخ به این ســـؤال که چرا دشـــمن و تروریست‌ها شهید فخری‌زاده را انتخاب کردند، خاطر نشان کرد: ایشـــان معاون وزیر دفاع و رئیس‌سازمان پژوهش و نوآوری‌های دفاعی کشـــور بودند و دارای وجهه علمی بالا و ســـابقه طولانی در نوآوری‌های دفاعی هستند. آقای فخری‌زاده شاگردان بسیار زیادی را تربیت کرده و پرورش دادند و کارهای ایشان در حوزه دفاعی بزرگ و پرثمر است.

وی بااشاره به اقدامات شـــهید فخری‌زاده ادامه داد: ایشان از جمله در صحنه مبارزه مردم با کرونا یکی از پیشـــگامان بود؛ صنعت دفاعی در این عرصـــه تلاش کرد و یکی از کارهایی که انجام شد، آماده کردن کیت تشخیص کرونا جزو اولین‌ها بود که مجموعه تحت مدیریت و با مسئولیت ایشان این‌کار را انجام داد.

وزیر دفاع تصریح کرد: ایشان عنصر موثری در نوآوری‌های دفاعی بود و کار دشـــمن روشن است و دشمن هر جا که برای ملت عزیز ایران گام موثری برداشـــته شود، آن‌جا را مورد هدف قـــرار می‌دهد و حوزه دفاع به‌عنوان حوزه کاملاً مؤثر برای مردم ایران همواره مورد نظر و تهاجم دشمن بوده است.

واکنش رؤسای قوا

حجت‌الاســـلام روحانی رئیس‌جمهور بعـــد از آنکه در پیام تســـلیتی، ترور شـــهید فخری زاده را «ناشـــی از شکست‌های پی‌درپی دشـــمنان ملت ایران» دانســـت دیروز شنبه در جلسه ســـتاد ملی مقابله بـــا کرونا گفت: مســـئولین مربوطه به موقع مناسب پاسخ این جنایت را خواهند داد.

البته رئیس‌جمهور سعی کرد بیشتر حرف‌هایش را متوجه این گزاره کند که ترور شـــهید فخری‌زاده، «تله تنش» است و ایران در دام دشمنان نخواهد افتاد!

لازم به ذکر است که برخی در خارج- مانند دبیرکل سازمان ملـــل و اتحادیه اروپـــا- و برخی هم در داخـــل- مانند مدعیان اصلاحات بر ضرورت خویشتن داری جمهوری اسلامی در قبال ترور دانشمند هسته‌ای کشورمان تأکید کردند.

روحانی گفت: «این ترور نشـــان می‌دهد که دشمنان ما در هفته‌های پراضطرابی هستند» و «احساس می‌کنند دوران فشار آنها کم می‌شود و شرایط جهانی تغییر می‌کند.»

وی با بیان اینکه «برای آنها مهم است که از این چند هفته حداکثر استفاده را ببرند»، افزود: «مردم ما هوشمندتر و حکیم‌تر از آن هســـتند که در دام تل‌آویو بیفتند؛ آنها در فکر ایجاد یک آشوب و بلوا هستند؛ بدانند ما دست آنها را از پیش خواندیم»

آیت‌الله رئیسی: تاوان سختی در انتظار جنایتکاران است

آیت‌الله رئیسی، رئیس‌دســـتگاه قضا هم با صدور پیامی با بیان اینکه «شـــهادت فخری‌زاده رونق‌بخش فعالیت‌های علمی کشور می‌شـــود» و «تاوان ســـختی در انتظار جنایتکاران ترور شـــهید فخری‌زاده است» تأکید کرد: دســـتگاه‌های اطلاعاتی، امنیتی و مراجع قضائی ذی‌ربط موظفاند در اسرع وقت عناصر مزدور و جنایتکار را به سزای اعمالشان برسانند. همچنین شب گذشته رئیسی با حضور در معراج شهدا با خانواده شهید فخری زاده که برای وداع با پیکر شـــهید در ایـــن محل بودند دیدار و گفت‌وگو کرد.

قالیباف، رئیس‌مجلس شـــورای اسلامی هم با صدور پیامی تأکیـــد کرد: اولویت فوری ما توســـعه و ایجاد جهش در میراث به‌جامانده از شهید فخری‌زاده است.

وی با بیان اینکه «امروز راه مماشـــات بسته است» گفت: نهادهـــای امنیتی و اطلاعاتی اقدامات لازم را برای شناســـایی، دستگیری و اشد مجازات عوامل این حادثه تروریستی به انجام رسانند.

رئیس‌مجلس گفت: ملت ایران دست از اهداف و آرمان‌های استکبارستیز و ضدیت با رژیم آدمکش صهیونیستی برنخواهند داشـــت و پاسخ قاطع و کوبنده خود را در زمان مناسب خواهند داد.

فرماندهان نظامی: انتقام در دستور کار است

سرلشکر باقری، رئیس‌ســـتادکل نیروهای مسلح با صدور پیامی تأکید کرد: «انتقام سختی در انتظار آمران و عاملان این اقدام تروریستی خواهد بود» و «اطمینان می‌دهیم تا تعقیب و مجازات عاملان ترور شـــهید محسن فخری‌زاده از پای نخواهیم نشست»

سردار سلامی، فرمانده‌کل سپاه پاسداران نیز با صدور پیامی اعلام کرد: «انتقام از عاملان ترور شـــهید فخری‌زاده در دستور کار قرار گرفت»

همچنین سرلشکر موســـوی، فرمانده کل ارتش در پیامی اعلام کرد؛ «حق انتقام از دشمنان برای ایران محفوظ است.»

حساب منتسب به اســـماعیل قاآنی، فرمانده نیروی قدس سپاه پاسداران هم در توئیتر نوشت: «دشمن عرضه جنگ مردانه با ایران را ندارد. مرگ اسرائیل نزدیک است.»

سردار دهقان: قاتلان را پشیمان می‌کنیم

سردار حسین دهقان، مشـــاور نظامی مقام معظم رهبری در صنایـــع دفاعـــی در توئیتر خود نوشـــت: «إِنَّـــا لِلّهِ وَإِنَّا إِلَیه رَاجِعُون صهیونیست‌ها در واپسین روزهای عمر سیاسی متحد قماربازشان در پی تشدید و افزایش فشار بر ایران برای ایجاد یک جنگ تمام‌عیار هستند.»

وی در ادامه نوشت: «شب دراز است و قلندر بیدار! همچون صاعقه بر ســـر قاتلان این شـــهید مظلوم فرود خواهیم آمد و از کرده خود پشیمان‌شان می‌کنیم! همچون صاعقه بر سر قاتلان این شهید مظلوم فرود خواهیم آمد...»

محسن رضایی: سیلی انتقام سخت در انتظار جنایتکاران

محسن رضایی، دبیر مجمع تشخیص مصلحت نظام هم در پیامی نوشت: «خروش انقلابی ما به زودی آمران و عاملان این جنایت و تک تک آن تارنشینان روسیاه تاریخ را با سیلی انتقام سخت از سریر قدرت پایین می‌کشد.»

ظریف: نشانه‌هایی از نقش اسرائیل در ترور شهید فخری‌زاده وجود دارد

ظریف، وزیر خارجه کشورمان نیز در توئیتی به زبان عربی در پی ترور شـــهید فخری زاده با بیان اینکه امروز ایران یک‌بار دیگر قربانی یک عملیات تروریستی شد، نوشت: «شهادت در راه حق، هنر مردان خداست و مجازات ظالمان، سنت الهی است.»

وی نوشـــت: «این بزدلی - که نشـــانه‌های جدی از نقش اســـرائیل در آن دیده می‌شـــود - نشـــانگر جنگ‌طلبی از سر اســـتیصال مرتکبان این اقدام اســـت. ایران جامعه بین‌المللی- خصوصاً اتحادیه اروپا - را به پایان دادن اســـتانداردهای دوگانه شـــرم‌آور خـــود و محکوم کـــردن این عمل تروریســـم دولتی فرامی‌خواند.»

همچنیـــن مجید تخت روانچـــی، نماینده دائـــم ایران در ســـازمان ملل در نامه‌ای به شـــورای امنیت دربـــاره «اقدامات گســـتاخانه آمریکا و رژیم صهیونیستی در ایام باقی‌مانده دوران ریاســـت‌جمهوری دونالد ترامپ» هشـــدار داد و عنوان کرد که نشـــانه‌های جدی وجود دارد که نشان می‌دهد اسرائیل مسئول جنایت ترور شهید فخری زاده است.

پیام وزیر اطلاعات: انتقام می‌گیریم

حجت‌الاسلام علوی وزیر اطلاعات هم با صدور پیامی تأکید کرد: به آگاهی مردم عزیز و قدرشـــناس کشـــورمان می‌رساند ســـربازان گمنام امام زمان(عج)، شناسایی عناصر خودفروخته تروریســـت این جنایت ددمنشـــانه را آغاز نموده و انتقام خون شهید عزیز را از مسببان و هادیان جنایت‌کار خواهند گرفت.

وزیر کشور: پاسخ کوبنده‌ای می‌دهیم

رحمانی فضلی، وزیر کشـــور نیز در پیامی نوشت: اطمینان می‌دهم که نظام جمهوری اســـلامی ایران که تاکنون مقتدرانه از هیچ قطره خون شـــهدای خود نگذشـــته است، به درستی و متناسب با اقتضائات، پاســـخ کوبنده‌ای به تروریست‌های قاتل می‌دهد و راه شـــهیدان را با اقتـــدار و صلابت تا اعتلای جایگاه شایسته هموطنان خواهد پیمود.

آیت‌الله جنتـــی، آیت‌الله آملی لاریجانـــی، علی لاریجانی، علی‌اکبر ولایتی، اسحاق جهانگیری، علی‌اکبر صالحی، حسینعلی امیری و... سایر مقامات و چهره‌هایی بودند که با صدور پیام‌های تسلیت به ترور ناجوانمردانه شـــهید فخری زاده واکنش نشان داده و بر پاســـخ محکم به آمران و عاملان ترور شـــهید فخری زاده تأکید کردند.

دیدار رئیس قوه قضائیه با خانواده شهید «فخری زاده» در معراج شهدا

رئیس‌قوه قضائیه با حضور در معراج شـــهدای تهران ضمن ادای احترام به پیکر شـــهید محسن فخری‌زاده با خانواده این دانشمند شهید دیدار کرد.

به گزارش خبرگزاری صدا و سیما، آیت‌الله رئیسی در دیدار با خانواده شهید فخری‌زاده گفت: ایشان فخری برای دانشمندان اسلام اســـت و یقین بدانید شهید فخری‌زاده نام‌آور خواهد شد در تمام اعصار به عنوان دانشمند متعهد و ولایی که در راه مجاهدت جان خود را تقدیم کرد.

وی افزود: این شـــهید و شـــما در این امتحان پیروز شدید و جایگاه شما رفیع است.

همسر شهید محسن فخری‌زاده: نگذارید خون شهید پایمال شود

همسر شهید محسن فخری‌زاده از مسئولان و جوانان خواست نگذارند خون شهید پایمال شود و راهش را ادامه دهند.

همسر شهید محسن فخری‌زاده در گفت‌وگو با شبکه خبر، ضمن عرض تبریک شـــهادت او به ملت ایران گفت: این شهید در عین حالی که یک دانشمند بود، بسیار همسر مهربان، مدبر و دلسوزی بود.

وی افزود: او کشورش را بسیار دوست داشت و مسیری که برای آن تلاش می‌کرد، بسیار مهم بود و همان‌طور که لحظه به لحظـــه زندگی‌اش را برای وظیفه‌اش صرف کرد، جانش را پای میهنش فدا کرد.

همســـر شـــهید فخری‌زاده ادامه داد: من از مسئولان خواهش می‌کنم راه شـــهید را ادامه دهند و اجازه ندهند خونشان پایمال شود.

وی تاکیـــد کرد: من از جوانـــان خواهش می‌کنم راه ایشـــان را ادامه دهند، چون راه شـــهید بسیار سخت، اما مهم بود.

همسر شهید فخری‌زاده گفت: من به رهبر انقلاب که عزیزترین فرد من در این دنیاست، تسلیت و تبریک عرض می‌کنم. زیرا این فرزند ایران اســـلامی، بسیار عاشقانه به رهبرمان عشق می‌ورزید.

وی اظهار کرد: ســـربازی که رهبری پرورش دادند به همـــه درس‌هایش عمل کرد و خون خـــود را پای این کار گذاشت.

در شهرهای مختلف کشور انجام شد

تجمع دانشجویان و مردم در محکومیت ترور شهید فخری‌زاده

در پی ترور دانشمند هســـته‌ای و دفاعی شهید محسن فخری‌زاده، جمعی از مردم، طلاب و دانشجویان در تهران و برخی شهرهای ایران با سر دادن شعارهای مرگ بر آمریکا و اسرائیل این جنایت را محکوم کردند.

جمعی از دانشـــجویان دانشـــگاه‌های تهران دیروز شنبه در اعتراض به ترور ناجوانمردانه شـــهید محســـن فخری‌زاده دانشمند هسته‌ای کشورمان و مطالبه اخراج بازرسان آژانس بین‌المللی اتمی در مقابل مجلس شـــورای اســـلامی تجمع کردند.

در ایـــن تجمع دانشـــجویی که بـــا حضور تعـــدادی از نماینـــدگان مجلس برگزار شـــد، دانشـــجویان با ســـر دادن شعارهای رئیس‌مجلس شدی دم زدی از انقلاب نذار پشیمون بشه ملت از این انتخاب، دولت بی‌کفایت مایه ننگ ملت، مرگ بر آمریکا، مرگ بر اسرائیل، الله اکبر، مرگ بر سازشگر، ما اهل کوفه نیستیم علی تنها بماند، ای که بود مذاکره بر لبت خون شهید هسته‌ای گردنت، بازرســـان آژانس اخراج باید گردند، خواص بی‌بصیرت مایه ننگ ملت، بازرس اسرائیلی اخراج باید گردد و مرگ بر نفوذی ضمن اعلام خشـــم و انزجار خود را از ترور ناجوانمردانه شهید فخری‌زاده خواستار اقدام مجلس برای اخراج بازرسان آژانس شدند.

در این تجمع ســـید نظام الدین موسوی نماینده مردم تهران در مجلس شـــورای اسلامی طی ســـخنانی خطاب به دانشـــجویان گفت: تمام حرف‌های منطقی و انقلابی که شما در این تجمع زدید حرف‌های درستی است و ما هم با تحلیل و نگاه شما هم نظر و همسو هستیم.

موسوی، نماینده تهران: تعهدات داوطلبانه در برابر آژانس را تعلیق خواهیم کرد

نماینده مردم تهران در مجلس شورای اسلامی بااشاره به اینکه طرح هسته‌ای با امضای ۵۰ نفر از نمایندگان در صحن مطرح خواهد شـــد و در اولویت قرار می‌گیرد، اضافه کرد: اگر این طرح تصویب شود بسیاری از خواسته‌های دانشجویان در مورد بازرسان، ارتقاء سطح غنی‌سازی، و پروتکل الحاقی تأمین خواهد شـــد؛ و اگر این طرح تصویب نشود طرح سه فوریتی راجع به تعلیق کلیه تعهـــدات داوطلبانه ایران که در مرحله جمع‌آوری امضاء است تقدیم مجلس خواهد شد.

موسوی بیان کرد: تعهدات داوطلبانه تعهداتی هستند که ایران قبلاً بر اســـاس قانون نسبت به آنها متعهد شده است و بخش عمده‌ای از مشـــکلاتی که هـــم داریم از جمله پروتکل الحاقی، بازرسی‌های فراپادمان جزو این تعهدات هستند.

وی بیان کرد: طرح سه فوریتی در دست اقدام نمایندگان موجب لغو و تعلیق تعهدات داوطلبانه که موجب شـــده‌اند تا بخش عمده‌ای از اطلاعات هســـته‌ای در اختیار دشـــمن قرار بگیرند خواهد شد.

همچنین ابوالفضل عمویی، سخنگوی کمیسیون امنیت ملی و سیاســـت خارجه مجلس و متفکـــر آزاد، نماینده مردم تبریز در مجلس شـــورای اســـلامی نیز در جمع دانشجویان حضور یافتند و سخنرانی کردند.

بیانیه دانشجویان؛ تأکید بر خروج از برجام و اخراج بازرسان آژانس

دانشـــجویان در پایان تجمع خود بیانیه‌ای قرائت کردند. در بخشی از این بیانیه خطاب به نماینده‌های مجلس شورای اســـلامی آمده اســـت: آقایان نماینده! هر چه سریعتر؛ طرح خروج از برجام را در دســـتور کار قـــرار بدهید، پروتکل‌های الحاقی را لغو کرده، رئیس‌جمهور و وزیر اطلاعات را به مجلس بکشانید و بابت کم کاری‌شان آنان را مواخذه کنید.

دانشجویان افزودند: همچنین از رئیس‌مجلس می‌خواهیم هرچه ســـریعتر به سیاسی بازی‌شان خاتمه داده و طرح‌هایی که رنگ و بوی سیاسی دارند را الساعه لغو کنند و طرحی که منجر به اقدامی مؤثر در عرصه بین‌الملل شـــود را در دستور کار قرار دهند.

در ایـــن بیانیه آمده اســـت: در آخر اعـــلام می‌داریم ما دانشـــجویان، طلاب و مردم انقلابی خواستار آن هستیم که فوراً طرح ســـه فوریتی اخراج بازرسان آژانس در صحن علنی تصویب شود و تا محقق نشدن این خواسته جنبش دانشجویی دست از پیگیری و مطالبه این مهم دست بر نخواهد داشت.

تجمع عصر جمعه دانشجویان تهران

مقابل نهاد ریاست‌جمهوری و شورای عالی امنیت ملی گفتنی است همچنین جمعی از دانشجویان دانشگاه‌های تهران عصـــر جمعه با تجمع در مقابل شـــورای عالی امنیت ملی خواســـتار واکنش قاطع و محکم نســـبت به ترور شهید فخری‌زاده شدند.

دانشجویان در دست‌نوشته‌هایی که با خود همراه داشتند به بازرسی از مراکز علمی کشوراشاره کرده و این ترور را نتیجه چنین اقداماتی دانستند.

تجمع‌کنندگان با ســـر دادن شـــعارهایی خواستار اخراج بازرسان آژانس بین‌المللی انرژی اتمی از کشور شدند.

جمعی از دانشجویان با سردادن شعار «هیهات مناالذله» و «الله اکبر» از مقابل نهاد ریاست‌جمهوری به سمت شورای عالی امنیت ملی حرکت کرده و به جمع دانشجویان دیگری که در این محل در حال تجمع بودند، پیوستند.

مردم، طلاب و دانشگاهیان ترور شهید فخری‌زاده را محکوم کردند

جمعی از طلاب و مردم و دانشجویان شهرهای قم و مشهد و قزوین و شیراز و بندرعباس با برگزاری تجمع اعتراضی ترور ناجوانمردانه شهید محسن فخری‌زاده را محکوم کردند.

جمعی از طلبه‌ها و استادان حوزه علمیه قم به همراه برخی از مردم مومن و انقلابی این استان روز شنبه با تجمع اعتراضی ترور ناجوانمردانه شـــهید محســـن فخری‌زاده رئیس‌سازمان پژوهش و نوآوری وزارت دفاع و پشـــتیبانی نیروهای مسلح را محکوم کردند.

در ایـــن تجمع که در مقابل بیـــت تاریخی امام راحل در میدان روح‌الله قم برگزار شـــد شرکت‌کنندگان با آتش زدن و لگدمال کردن پرچم‌های آمریکا و رژیم صهیونیستی اوج انزجار خود را از این اقدام تروریستی ابراز داشتند.

همچنین تجمع‌کنندگان با فریادهای مرگ بر آمریکا، مرگ بر اســـرائیل و مرگ بر آل‌سعود خائن خیانت‌ها و خباثت‌های استکبار جهانی و ایادی پلید و سازش کار آن را محکوم کردند.

شـــرکت‌کنندگان با سر دادن شعارهای انقلابی، بر تداوم جهاد و مبارزه با جبهه استکبار جهانی تاکید کردند.

حجت‌الاســـلام احمد پناهیان نیز طی سخنانی در میان تجمع‌کنندگان، آمریکا و رژیم صهیونیســـتی را مسبب ترور شهید فخری‌زاده عنوان کرد و افزود: برای انتقام خون به ناحق ریخته این ابرمَرد علمی، جهادی و حماسی که تمام عمر خود را وقف خدمت به جامعه اسلامی کرد مهیا هستیم.

وی با اشاره به دســـتاوردها و تلاش‌های فخری‌زاده برای کشـــف اقدام‌های پنهانی رژیم صهیونیستی، حفظ عظمت و مجاهدت‌های علمی این شـــهید بزرگوار را ضروری دانست و گفت: فخری‌زاده به اذعان دشمنان ابرمَرد علمی کشور به شمار می‌آید و راه او بن‌بست ندارد.

وی گفت: جوانان غیور کشـــور ادامه‌دهنده راه شـــهیدان هسته‌ای هستند و در این راه ثابت‌قدم هستند.

پناهیان با بیان اینکه واکسن کرونا با پیگیری‌های شهید فخری‌زاده به مرحله آزمایش انســـانی رســـیده اســـت یادآور شـــد: نخســـتین کیت‌های آزمایش کرونا نیز توسط همین ابرمَرد پیگیری شد.

مردم مشـــهد مقدس هم در تجمعی بـــا رعایت تمامی پروتکل‌های بهداشتی حرکت مذبوحانه استکبار جهانی در ترور شهید فخری‌زاده را محکوم کردند.

به گزارش خبرگزاری تسنیم، گروهی از مردم مشهدمقدس با تجمع در مقابل نمایندگی وزارت امور خارجه در شمال شرق کشور ترور شهید فخری‌زاده را محکوم کردند.

این گروه از مردم که با رعایت تمامی پروتکل‌های بهداشتی و با رعایت فاصله‌گذاری اجتماعی در این محل حاضر شـــده بودند این حرکت مذبوحانه را محکوم کردند.

مردم از دســـتگاه‌های مسئول خواستار برخورد قاطعانه با این حرکت رذیلانه در ترور یکی از ذخایر علمی کشور شدند.

جمعـــی از شـــهروندان قزویـــن نیز با حضـــور در مقابل استانداری قزوین خواستار برخورد جدی با عاملان ترور شهید محسن فخری‌زاده دانشمند هسته‌ای و دفاعی کشور شدند.

به گزارش ایرنا، جمعی از شهروندان قزوین ظهر دیروز در یک اقدام خودجوش و مردمی با حضور در مقابل اســـتانداری قزوین بر انتقام سخت و برخورد جدی و قاطعانه با عوامل این ترور ناجوانمردانه تاکید کردند.

آنها ضمن محکـــوم کردن این اقدام ضد بشـــری، عروج آســـمانی این شـــهید والامقام را به فرمانـــده معظم کل قوا، رئیس‌جمهوری، وزیر دفاع و پشـــتیبانی نیروهای مســـلح و خانواده گرانقدر آن شـــهید عزیز تسلیت گفته و انتقام سخت و کوبنده از عاملان را مطالبه کردند.

معاون سیاسی، امنیتی و اجتماعی استاندار قزوین نیز در میان این گروه حضـــور یافت و تاکید کرد: طبق فرموده مقام معظـــم رهبری پیگیری مجازات قطعی عامـــلان و آمران این جنایت در دســـتور کار قـــرار دارد و قطعا بدون هیچ اغماضی با عاملان این جنایت، قاطعانه و کوبنده برخورد خواهد شد.

منوچهر حبیبی گفت: مزدوران جنایتکار و شقاوت‌پیشه نیز باید بدانند راه این دانشـــمند برجسته و ممتاز هسته‌ای و دفاعی کشـــور ادامه خواهد یافت و تلاش علمی و فنی شهید در همه بخش‌هایی که ایشـــان به آنها اشتغال داشت پیگیری خواهد شد.

دانشگاهیان خراسان رضوی هم با انتشار بیانیه‌هایی انزجار خود را از ترور شهید محسن فخری‌زاده اعلام و بر تداوم مسیر علمی وی تاکید کردند.

همچنین رئیـــس نهاد مقام معظم رهبری در دانشـــگاه فردوسی مشـــهد

عضو هیئت علمی دانشگاه خوارزمی:

انتشار اوراق پیش‌فروش نفت اصلاح بودجه را ۵ سال عقب می‌اندازد

عضو هیئت علمی‌دانشگاه خوارزمی‌گفت: اگر پیشنهاد دولت مبنی بر انتشار اوراق پیش‌فروش نفت به تصویب مجلس برسد، اصلاحات ساختاری بودجه پنج سال به تعویق می‌افتد.

به گزارش خبرگزاری فارس، سید محمدهادی سبحانیان در پاسخ به سؤالی درباره میزان وابستگی بودجه ۹۹ به نفت، تصریح کرد: از آنجایی که در سال‌های اخیر، به جهت اینکه نتوانستیم نفت بیشتری را صادر کنیم، منابع حاصل از نفت در بودجه ما کم شده است ولی دولت متأسفانه از کانال‌های دیگری مثل استقراض از صندوق توسعه ملی، باز وابستگی خودش را به منابع نفتی افزایش داده است و همچنان میزان وابستگی بودجه ما به منابع نفتی بالاست.

عضو هیئت علمی‌دانشگاه خوارزمی‌در پاسخ به سؤال دیگری درباره آثار و تبعات پیش‌بینی یک چهارم منابع بودجه ۱۴۰۰ از محل فروش اوراق پیش فروش نفت، با اشاره به مخالفت جدی رئیس و نمایندگان مجلس و همچنین قوه قضائیه با پیشنهاد دولت در این زمینه که منجر به تصویب نشدن این موضوع در شورای عالی هماهنگی اقتصادی سران قوا شد با اظهار امیدواری درباره مخالفت مجدد مجلس با پیشنهاد دولت برای انتشار اوراق پیش فروش نفت گفت: این را بدانید که اگر این پیشنهاد دولت به تصویب مجلس رسید، به جهت کارشناسی پنج سال اصلاحات ساختاری بودجه به تعویق می‌افتد. من تأکید می‌کنم از منظر اقتصاد سیاسی، بودجه ۱۴۰۰ بهترین زمان است برای اینکه اصلاحات ساختاری بودجه رقم بخورد.

سبحانیان ادامه داد: امسال، سال آخر دولت است بنابراین انگیزه برای مخالفت جدی با یکسری اصلاحات ساختاری بودجه ندارد. مجلس یازدهم هم اولین سالی است که دارد بودجه تصویب می‌کند و بالاخره انگیزه بالایی برای اصلاح بودجه دارد.

وی با اشاره به اینکه صرفا کمتر از یک‌هزار میلیارد تومان از ۵۰ هزار میلیارد تومان منابع پیش‌بینی شده از محل فروش دارایی‌های دولت در هشت ماهه امسال محقق شده است، افزود: حتی اگر همه این منابع هم محقق می‌شد آسیب‌های فراوانی داشت.

عضو هیئت علمی دانشگاه خوارزمی درباره روش‌های جبران کسری بودجه در سال آینده گفت: کسری بودجه سال ۱۴۰۰ قطعی بوده و عدد آن هم به مراتب بیشتر از سال جاری است چون از طرفی ما به‌شدت مصارف را افزایش دادیم و از طرفی منابعی هم برای پوشش این هزینه‌ها درنظر نگرفته و ایجاد نکرده‌ایم. ضمن اینکه دولت هیچ عزم راسخی برای اصلاحات مالیاتی ندارد.

سبحانیان با اشاره به اینکه رد کلیات لایحه بودجه توسط مجلس به غلط در کشورمان به یک تابو تبدیل شده است، اظهار داشت: یکی از دلایل اصلی وضع فعلی ساختار بودجه، سازمان برنامه و بودجه است. زیرا سازمان برنامه و بودجه یا مانع انجام اصلاحات شد یا قدرت کارشناسی و اقناع لازم برای پیشبرد این موضوع در دولت را نداشت.

هشدار درباره انباشت تقاضای مسکن

ساخت ۱/۵ میلیون واحد مسکونی در سال ضروری است

برآورد تقاضای انباشت مسکن در حال حاضر معادل ساخت ۱.۵ میلیون واحد مسکونی در هر سال است و این ظرفیت تقاضا در صورت رونق گرفتن بازار ساخت و ساز می‌تواند منجر به خارج شدن اقتصاد از رکود شود.

مسئله مسکن مردم در طول هفت سال گذشته مورد بی‌توجهی جدی نهادهای تصمیم‌گیر و اجرایی کشور واقع شده است. نتیجه این بی‌توجهی چیزی جز رکود سنگین در حوزه ساخت و ساز و جولان تقاضاهای سوداگرانه نبوده و همین امر منجر به تحمیل فشار روزافزون به مردم می‌شود. عباس آخوندی، وزیر مستعفی دولت تدبیر و امید که پنج سال در صدر وزارتخانه راه و شهرسازی قرار داشت، به صراحت اعلام می‌کرد که اعتقادی به حضور دولت در حوزه ساخت مسکن ندارد و حتی پروژه بزرگ مسکن مهر را هم برنتافت و با این نگاه، بخش ساخت و ساز را سال‌ها عقب انداخت.

به گزارش خبرگزاری فارس، بر اساس آخرین ویرایش طرح جامع مسکن، نیاز به ساخت و عرضه واحدهای مسکونی از سال ۱۳۹۶ تا سال ۱۴۰۵ مجموعا ۱۰ میلیون و ۵۰۰ هزار واحد ذکر شده است که ناشی از تقاضای انباشت مسکن، تقاضای جدید از محل ازدواج، نوسازی و بهسازی بافت فرسوده و ذخیره طبیعی بازار مسکن محاسبه می‌شود.

به عبارت دیگر از سال ۹۶ ساخت سالانه یک میلیون و ۵۰ هزار واحد مسکونی به مدت ۱۰ سال باید در دستور کار قرار گیرد تا شاهد بهبود شرایط بازار مسکن و کاهش فشار وارد شده از این ناحیه به مردم باشیم.

بر اساس آمارهای موجود ساخت و ساز از سال ۹۶ تاکنون، بیشتر این نیاز طی چهار سال اخیر پاسخ داده نشده و یک نیاز انباشته دیگر به وجود آورده است. در همین ارتباط اگر آمار ساخت و ساز مسکن در مجموع این چهار سال از نیاز برآورد شده طرح جامع مسکن کسر شود. نیاز به ساخت و عرضه واحدهای مسکونی تا افق ۱۴۰۵ سالیانه بیش از ۱٫۵ واحد خواهد بود.

پیشران اقتصاد خروج از رکود

مسئله دیگر مورد توجه کارشناسان حوزه اقتصاد و مسکن، بحث شرایط کنونی کشور و لزوم ساخت واحدهای مسکونی است.

در همین ارتباط افشین پروین‌پور، کارشناس مسکن با اشاره به اینکه مسکن یکی از بخش‌های عمدهٔ اقتصاد است و رونق ساخت و ساز می‌تواند شرایط بهبود فضای اقتصادی کشور را مهیا سازد، گفت: «نمی‌شود به شرایط نامطلوب اقتصادی اشاره کرد و نسخه ساخت مسکن را از دستور کار خارج کرد، چراکه مسکن پیشران اقتصادی است و رونق آن زمینه خروج از رکود و رونق بازار را رقم می‌زند.»

وی در بیان این نکته که تجربه خروج از رکود در شرایط تحریمی با استفاده از پیشران اقتصادی وجود دارد، گفت: «در سال‌های گذشته و در شرایط رکود تورمی به اضافه تحریم‌های سخت اقتصادی، رونق بازار ساخت و ساز به عنوان لنگر تورمی عمل کرده، چرا که بخشی از نقدینگی کشور را به حوزه تولید اختصاص داد و این نسخه در شرایط کنونی سبب قوی شدن اقتصاد می‌شود.»

جدول نرخ سکه و ارز

نوع سکه	قیمت (به تومان)
سکه تمام طرح جدید	۱۰/۷۴۹/۰۰۰
سکه تمام طرح قدیم	۱۰/۳۰۰/۰۰۰
نیم سکه	۵/۸۵۰/۰۰۰
ربع سکه	۴/۰۵۰/۰۰۰
گرمی	۲/۴۰۰/۰۰۰
هر گرم طلای ۱۸ عیار	۱/۰۳۰/۶۰۰
نوع ارز	
دلار	۲۴/۷۵۷
یورو	۲۹/۵۵۱
پوند	۳۳/۱۶۴
لیر ترکیه	۳/۱۵۰
درهم امارات	۶/۷۸۹
دینار عراق	۱۹/۶

فاصله وعده تا عمل دولت

۹ آذر هم فرا رسید خبری از اجرای کامل سامانه جامع تجارت نشد!

سرویس اقتصادی-

در شرایطی که رئیس جمهور در مهر ماه وعده عملیاتی شدن سامانه جامع تجارت را در ۹۹/۹/۹ داده بود، با فرارسیدن موعد اجرای این وعده، هنوز خبری از اجرای کامل این سامانه نشده است!

به گزارش خبرنگار ما، بسیاری از مشکلاتی که موجب کمبود کالاها یا افزایش قیمت آن با وجود تخصیص ارز دولتی می‌شود، به‌دلیل نبود زنجیره اطلاعاتی و کنترلی است. مشکلات تجاری در کشور ما تقریبا به‌یکی از پاشنه آشیل‌های اقتصادی تبدیل شده و از این ناحیه ضربه‌های متعددی به سفره مردم وارد شده است. عدم شفافیت در این حوزه، تنگناهایی را در زندگی مردم به‌وجود آورده که نمونه‌های آن را در رسوب کالاها در گمرک، یا عدم واردات به ازای پنج میلیارد دلار ارز ۴۲۰۰ تومانی و گران‌فروشی کالاهای اساسی که مشمول این ارز ترجیحی هستند، می‌بینیم.

از همین جهت، حسن روحانی در ۲۳ مهر ماه امسال برای برطرف شدن مشکلات فوق از راه‌اندازی کامل «سامانه جامع تجارت» در ۹ آذر خبر داد و گفت: «سامانه‌ای که در نهم آذر افتتاح می‌شود، سامانه جامع تجارت خواهد بود. ماه‌ها و سال‌ها است که این سامانه را دنبال می‌کنم تا از روزی که ثبت سفارش می‌شود تا مغازه‌ای که آن جنس به فروش می‌رسد، ما آن را ببینیم. دیگر بحث گمرک، انبار و احتکار در کار نیست و همه بخش‌ها باید زیر نظر این سامانه باشد و همه اقدامات بانک مرکزی زیر نظر این سامانه قرار بگیرد.»

امروز ۹۹/۹/۹ موعد تحقق این وعده رئیس‌جمهور است و باید شاهد اجرای یک طرح تحولی بزرگ در حوزه‌های تجاری کشور باشیم. با این وجود هیچ خبری از اجرای کامل این طرح شنیده نمی‌شود؛ هرچند سایتی با همین عنوان از مدتها پیش مشغول فعالیت بوده اما صرف تاسیس یک سایت و اعلام چند دستورالعمل و معرفی زیرسامانه‌ها یا حتی رونمایی تشریفاتی از یک سایت نمی‌تواند خلاء فقدان گام‌های اجرایی این سامانه را پر کند.

هفت سال معطلی برای اجرای یک طرح مهم!

جالب است بدانید پیشینه سامانه جامع تجارت صرفا به چند ماه اخیر که مشکلات تجاری و ارزی در کنار زیان‌های ناشی از شیوع کرونا شدت گرفت، محدود نیست. هفت سال پیش، در سال ۱۳۹۲ با تصویب قانون مبارزه با قاچاق کالا و ارز در مجلس شورای اسلامی و براساس ماده۶ بند الف این قانون، تکلیفی بر عهده وزارت صنعت، معدن و تجارت مبنی بر ایجاد «سامانه یکپارچه سازی بر فرآیند تجاری» با هدف شفاف سازی فرآیند تجارت داخلی و خارجی و جلوگیری از فساد برعهده وزارت صنعت، معدن و تجارت نهاده شد.

در همین باره خبرگزاری فارس، نوشت: این سامانه در آئین نامه با عنوان «سامانه جامع تجارت» نامیده شد که براساس اصلی ترین بند قانونی آئین‌نامه، سامانه مذکور باید به نحوی طراحی شود که بازرگان در حوزه تجارت داخلی و خارجی با این سامانه در ارتباط باشد و دستگاه های حاکمیتی اگر می‌خواهند ارتباطی با بازرگان داشته باشند از بستر این سامانه باشد.

سال ۱۳۹۵ بعد از تصویب مواد۵ و ۶ آئین نامه، بخش خارجی سامانه جامع تجارت آغاز به کار کرد و از آن سال تاکنون بخش هایی از این سامانه تکمیل و اجرایی شده است، با این حال، این سامانه هنوز هم در مسائل اجرایی به‌طور کامل به بهره‌برداری نرسیده و تبعات این تاخیرها در اجرای کامل این برنامه آسیب‌های زیادی به معیشت مردم زده است.

مشکلات تخصیص ارز و باز هم معضلی به نام سوء استفاده!

از آبان ماه سال ۹۷ که تحریم‌های جدید آمریکا علیه کشورمان آغاز شد، فروش نفت با محدودیت مواجه شد و درآمدهای ارزی هم کاهش یافت، این مسئله در سال جاری نیز شدیدا پررنگ شد و تخصیص ارز با مشکلات زیادی صورت می‌گرفت. تا جایی که در برخی موارد دولت مجبور به استفاده از ذخایر ارزی و بالا بردن پایه پولی شد.

چندی پیش، مرکز پژوهش‌های مجلس در این‌باره اعلام کرد: «در پنج ماهه اول سال ۱۳۹۹ حدود چهار میلیارد دلار با نرخ ترجیحی، کالا وارد کشور شده است. این در حالی است که درآمد ارزی دولت از محل صادرات نفت براساس آمار اعلام شده توسط بانک مرکزی ۷۰۰ میلیون دلار بوده و به بیان دیگر به نظر می‌رسد حدود ۳٫۳ میلیارد دلار از ارز ترجیحی (۴۲۰۰ تومانی) از محل ذخایر بانک مرکزی تامین شده است. در صورتی که بانک مرکزی برای تامین ذخایر ارزی خود اقدام به تامین ارز از دست رفته بکند، برای تامین این ارز مجبور به خرید ارز از بازار نیما و در نتیجه افزایش ۱۵ درصدی پایه پولی به میزان حدود ۵۰ هزار میلیارد تومان می‌باشد.»

جالب اینجاست که با وجود تامین ارز برای ورود کالاهای اساسی، در برخی موارد باز هم شاهد ناتوانی در تخصیص ارز بودیم که نتیجه آن در مواردی مانند گرانی مرغ نمایان شد، چنان‌که دو روز پیش، رضا سالمی، مدیرکل شرکت پشتیبانی امور دام استان تهران گفته بود: «بهمن‌ماه سال گذشته در تامین ارز نهاده‌های دامی وقفه‌ای ایجاد شد و تا اردیبهشت امسال به دلیل کاهش تخصیص ارز نهاده‌های دامی، واردات کمتری صورت گرفت. در حقیقت بانک مرکزی به دلیل محدودیت‌های منابع ارزی و تحریم‌ها ارز کمتری تخصیص داد و بعد از آن نیز دیگر جوجه‌ریزی برای تولیدکنندگان صرفه اقتصادی نداشت.»

به عبارتی، تامین ارز از سوی بانک مرکزی به‌عنوان اولین مرحله از فرآیند تجارت برون‌مرزی با همه سختی‌ها صورت میگرفت اما بازهم کالاها با قیمت ارز تخصیصی به دست مردم نرسید! به سخن دیگر، چون سیستم نظارت بر ورود کالا در حین ورود تا فروش نهایی وجود نداشت، کسانی که ارز ۴۲۰۰ تومانی دریافت میکردند می‌توانستند با سوء استفاده از این ارز ارزان‌قیمت، کالاهای خود را به قیمت ارز آزاد بفروشند!

این موضوعی بود که حتی مورد انتقاد بانک مرکزی هم قرار گرفت؛ روابط عمومی بانک مرکزی در نیمه مهرماه اعلام کرد: «علی‌رغم همه محدودیت‌ها و تنگناهای ناشی از تحریم‌های ظالمانه آمریکا علیه مردم عزیز کشورمان، بانک مرکزی با هماهنگی وزارتخانه‌های صمت، جهاد کشاورزی و بهداشت، طی شش ماه سال جاری جمعاً بیش از ۵۲۶۷ میلیون دلار تأمین ارز انجام داده است و متأسفانه برخی سوءاستفاده‌ها و زیاده‌خواهی در جهت کسب سود بیشتر که در فرآیند توزیع و فروش کالاهای مورد اشاره وجود دارد مانع از آن شده است که کالاهای اساسی تأمین‌ارزشده، بر مبنای قیمت تمام‌شده ارز آنها در اختیار مردم قرار گیرد.»

در همین زمینه، مجید موافق قدیری، رئیس انجمن صنایع خوراک دام و طیور با اشاره به سوءاستفاده از نهاده‌های دامی دولتی گفته بود: «برخی از تولیدکنندگان شیر و گوشت و تخم‌مرغ، نهاده دولتی را در بازار غیررسمی به فروش می‌رسانند.» جالب‌تر اینجاست که برخی که کالاها را با ارز ۴۲۰۰ تومانی وارد می‌کردند، قیمت خود را بالاتر از نرخ‌های بازارهای جهانی قرار می‌دادند! به عنوان نمونه حداکثر قیمت هر تن کنجاله سویا در بورس شیکاگو ۳۷۰ دلار است که با توجه به قیمت ۱۷ هزار تومانی نهاده‌های دامی در داخل کشور، متوجه می‌شویم نهاده‌های دامی علی‌رغم دریافت ارز ۴۲۰۰ تومانی، با ارز ۴۵ هزار تومانی به فروش می‌رسد!

تداوم احتکار به خاطر ناتوانی در ردیابی کالاها

به جز فرایند ورود کالا که به‌دلیل فقدان شفافیت، منشا فساد زیادی شده - همان‌طور که رئیس‌جمهور هم اشاره کرده بود - معضل احتکار نیز نتیجه دیگری از نبود سامانه جامع تجارت می‌باشد. در واقع، وقتی کالاها بعد از ورود به کشور، تا مقصد ردیابی شوند، دیگر امکان احتکار یا انحراف از هدف مدنظر نخواهد بود. با این حال، وضعیت کنونی کالاهای احتکار شده، خود گواه دیگری است که این سامانه در شرایط اجرای عملیاتی نیست.

هم‌اکنون وضع احتکار کالاها به‌گونه‌ای شده که هر چند روز یک بار شاهد کشف انبار جدیدی از کالاهای احتکار شده هستیم. به عنوان نمونه، کمتر از یک ماه پیش، در ۱۵ آبان، فرمانده انتظامی سقز از شناسایی انبار احتکار مواد غذایی در این شهرستان خبر داد و گفت: «در این انبار ۳۰ تن کالاهای اساسی مردم به ارزش پنج میلیارد ریال نگهداری می‌شد.» چند روز بعد هم در ۱۹ آبان، فرمانده انتظامی شهرستان مهران از کشف انبار مواد خوراکی احتکار شده به ارزش بیش از یک میلیارد ریال در این شهرستان خبر داد!

عدم همراهی گمرک و قاچاق‌های سازمان یافته!

یک ایراد سیستمی دیگر در راه عملکرد صحیح سامانه جامع انبارها، مربوط به گمرک است. این ارتباط دو بخش دارد: در بخش نخست بر اساس ابلاغ وزارت کشور در انتهای سال گذشته، صدور پته گمرکی به ثبت مقصد در سامانه جامع انبارها منوط شده است و از اسفند سال گذشته این موضوع در حال انجام است اما با این وجود، استعلام کد رهگیری قبض انبار از سامانه جامع انبارها در فرآیند اظهار نامه گمرکی هنوز انجام نمی شود.

در واقع یک گلوگاه جدی که سازمان حمایت نیز اصلا نمی تواند به آن وارد شود، استعلام کد رهگیری قبض انبار در فرآیند اظهارنامه گمرکی است. زیرا گمرک صدور اظهارنامه گمرکی را به استعلام از سامانه جامع انبارها و حتی انبارهای سازمان بنادر یا انبارهای عمومی منوط نکرده است بلکه گمرک براساس قبض انبار خودش اظهار نامه صادر می‌کند که قبض انبار گمرک نیز در زمان ترخیص کالا صادر می‌شود. در حالی که اگر اظهارنامه گمرکی بازرگان در سامانه جامع انبارها ثبت می شد تمام سازمان ها از جمله سازمان بنادر یا انبارهای عمومی کشور موظف می‌شدند داده‌های خود درخصوص موجودی انبارها را تکمیل کنند.

مشکل گمرک البته محدود به مورد فوق نیست، اگر موضوع ردیابی به طور جدی حل و فصل شود، مشکل قاچاق نیز از بین خواهد رفت، چراکه کالاهای قاچاق چون در سامانه جامع قرار ندارند، در فرآیند ترخیص کالاها وارد نمی‌شوند. چه اینکه در حال حاضر برخی کالاهای قاچاق از مبادی رسمی و به طور علنی وارد کشور می‌گردند. در این‌باره، سید ابراهیم رئیسی، رئیس قوه قضاییه چند روز پیش در جلسه شورای عالی قوه قضاییه در پی پخش گزارش قاچاق سیگار از بخش های مختلف خبری گفت: «مردم وقتی این گزارش‌ها را می‌بینند، سؤال می‌کنند که چگونه قاچاق با این حجم و با تریلی وارد کشور می‌شود؟ این مسئله حتماً باید پیگیری جدی شود. وقتی چنین حجمی قاچاق وارد کشور می‌شود، یعنی این کالا از مبادی رسمی وارد شده که این خیلی مایه تاسف است و نیاز به ورود فوری ستاد مبارزه با قاچاق کالا و ارز دارد.»

از حرف تا عمل

هرچند هم‌اکنون وبگاهی با عنوان «سامانه جامع گمرک» وجود دارد و حتی برای آن ۱۳ زیر سامانه از جمله؛ سامانه تجارت داخلی، سامانه تجارت خارجی، سامانه نیما، سامانه همتا، سامانه شناسه کالا، سامانه امضاء الکترونیکی، سامانه انبارها، سامانه مجوزها، سامانه شناسه رهگیری، سامانه سرویس‌های تجاری، گذرگاه سرویس‌های سامانه جامع تجارت، سامانه یکپارچه اعتبارسنجی و رتبه بندی اعتباری و سامانه تخصیص تایر تعریف شده است، اما آنچه که در اجرای این سامانه ضرورت دارد، همان مواردی است که رئیس‌جمهور گفته بود (شفافیت و عدم احتکار) که اقدام کافی در این زمینه انجام نشده است.

در واقع برای عملیاتی شدن سامانه جامع تجارت، این موارد باید محقق شود نه صرف افتتاح سایت. از همین رو است که می‌توان گفت سامانه جامع تجارت تا راه اندازی واقعی خیلی فاصله دارد. در حال حاضر اصلا معلوم نیست چه تصمیمی برای این سامانه گرفته خواهد شد! آیا افتتاح آن عقب می‌افتد؟ یا مثل بسیاری از طرح‌های دیگر دولت - مانند مسکن مهر- پرونده آن الی یوم القیامه بسته نخواهد شد؟ امیدواریم دولت برای اجرای کامل این سامانه که می‌تواند نقطه مثبتی در کارنامه اقتصادی‌اش ثبت شود، کوتاهی نکند؛ تا حداقل یک یادگاری مثبت در حوزه اقتصاد برای مردم باقی بماند.

یک کارشناس:

عقب‌ماندگی صنعت خودروی ایران نتیجه ۳۰ سال همکاری با فرانسوی‌ها است

یک کارشناس صنعت خودرو تصریح کرد: وضعیت امروز خودروسازی پیامد ۳۰ سال همکاری با فرانسوی‌ها است.

مرتضی شجاعی در گفت‌وگو با خبرگزاری تسنیم، درخصوص احتمال همکاری مجدد فرانسوی‌ها با خودروسازان داخلی گفت: از مهم‌ترین بهانه‌های همکاری مجدد ایران‌خودرو و سایپا با فرانسوی‌ها می‌توان به زیرساخت‌های تولید خودرو متناسب با محصولات فرانسوی در کشور، تعهدات روی زمین مانده خودروسازان و تأسیس شرکت‌های ایکاپ و سایپا - سیتروئن پس از برجام اشاره کرد که به‌دلیل سرمایه‌گذاری مشترک، قاعدتاً طرف فرانسوی به‌دنبال کسب منافع بیشتری از این سرمایه‌گذاری خواهد بود.

وی افزود: از طرفی به‌دلیل سایه سنگین تصمیمات سیاسی و دولتی بر صنعت خودرو، احتمال این‌که همکاری مجدد ایران با پژو و رنو امتیازی به طرف اروپایی برای بازگشت به برجام محسوب شود، دور از ذهن نیست. چنین رخدادی به محدود شدن تحرکات خودروسازان متناسب با خواست و اراده فرانسوی‌ها و افزایش شکاف میان فناوری ساخت خودرو در ایران با سایر کشورها منجر خواهد شد.

این کارشناس صنعت خودرو درباره دلایل مخالفت با حضور مجدد فرانسوی‌ها در صنعت خودروی ایران اظهار کرد: مهم‌ترین دلیل عقب‌ماندگی و درجا زدن صنعت خودروی ایران، تجربه همکاری با فرانسوی‌ها در ۳۰ سال گذشته است، در واقع کیفیت همکاری با فرانسوی‌ها، اصلی‌ترین عامل وضعیت فعلی خودروسازی کشور است که به‌نظر نیاز به توضیح نداشته باشد.

شجاعی با اشاره به این‌که از اواخر دهه ۶۰ با راه‌اندازی خط تولید پژو ۴۰۵ در ایران همکاری با فرانسوی‌ها آغاز شد، گفت: دستیابی به دانش فنی و امید به خودروساز شدن، از مسیر مونتاژکاری محصولات فرانسوی‌ها و سپس مهندسی معکوس از اواخر دهه ۶۰ پایه‌ریزی شد و به‌دلایل متعدد از جمله مقاومت فرانسوی‌ها در انتقال دانش و غفلت از توانمندسازی صنایع پایین‌دستی برای تأمین قطعات این خودروها محقق نشد.

وی ادامه داد: نتیجه چنین سیاست‌گذاری، استمرار تولید محصولات از رده خارج فرانسوی در ایران با کیفیتی پایین‌تر از نسخه‌های اولیه و با وابستگی قابل توجه ارزی بوده که در شرایط محدودیت منابع ارزی و خروج فرانسوی‌ها از ایران، زیرساخت‌های تولید خودرو نیز در کشور دچار اختلال می‌شوند؛ این همان تجربه دردناک دو دوره تحریم ایران در سال‌های ۹۱ و ۹۷ است.

این کارشناس صنعت خودرو تأکید کرد: البته انحصار و اطمینان از فروش محصولات در بازار و ناسازگاری ماهیت خودروهای فرانسوی با شیوه استفاده از خودرو در ایران نیز در عقب‌ماندگی صنعت نقش داشته است که به‌طور مجزایی قابل بحث است.

شجاعی اظهار کرد: فرانسوی‌ها با مونتاژ خودرو و وابسته نگه‌داشتن ایران به فناوری و قطعات منفصله، صرفاً به‌دنبال دستیابی به بازار بکر خودرو در ایران با دور زدن حقوق گمرکی هستند چرا که واردات قطعات منفصله خودرو تعرفه نازل‌تری نسبت به واردات خودرو دارد و به این روش محصول نهایی رقابت‌پذیری بیشتری در بازار نسبت به مشابه وارداتی دارد.

وی یادآور شد: در دور دوم تحریم‌ها، پس از تکرار پیامدهای ترک ایران از سوی فرانسوی‌ها، رضا رحمانی وزیر وقت صنعت، معدن و تجارت بارها وعده داد، پژو و رنو دیگر جایی در ایران نخواهند داشت. امیدوارم این نگاه ناشی از شناخت منفعت‌طلبی صرف فرانسوی‌ها در طول دهه‌ها همکاری با ایران باشد و رزم‌حسینی وزیر فعلی صمت نیز این تجربه گران‌بها را فراموش نکند.

شجاعی بیان کرد: هرچند پیشرفت صنعت خودرو در زمینه تقویت صنایع پایین‌دستی و نگاه به خودروسازی به‌عنوان یک بنگاه صنعتی و اقتصادی پس از تحریم اخیر بسیار آهسته بوده است، اما بازگشت فرانسوی‌ها با رویه سابق می‌تواند اندک تلاش اخیر را هم بر باد دهد و ایران را مجدداً در ریل مونتاژکاری صرف بیندازد. همکاری با شرکای خارجی نباید ایران را به فروشگاه محصولات آنها تبدیل کند.

جزئیات فعالیت بانک‌ها تا پایان هفته اعلام شد

دبیر شورای هماهنگی بانک‌های دولتی و نیمه‌دولتی جزئیات نحوه فعالیت بانک‌ها تا پایان هفته را تشریح کرد.

به گزارش باشگاه خبرنگاران جوان، علیرضا قیطاسی درباره وضعیت فعالیت بانک ها تا پایان این هفته گفت: با توجه به هماهنگی به عمل آمده با مراجع ذی‌ربط، درخصوص نحوه فعالیت شعب و کارکنان بانک‌ها در مناطق قرمز از امروز (هشتم آذرماه ۹۹) به مدت یک هفته تصمیماتی اتخاذ شد.

وی افزود: در شهرهای تک‌شعبه‌ای با ۱۰۰ درصد پرسنل و در سایر شهرهای مناطق قرمز ۵۰ درصد شعب با ۱۰۰ درصد پرسنل فعالیت دارند. ضمنا در مناطق نارنجی نیز طبق روال گذشته تمام شعب با دوسوم پرسنل و مناطق زرد تمام شعب با صد درصد پرسنل فعالیت می‌کنند.

دبیر شورای هماهنگی بانک‌های دولتی و نیمه‌دولتی گفت: از مشتریان بانک‌ها نیز تقاضا دارم با استفاده از خدمات غیرحضوری از مراجعه به شعب خودداری کنند.

گفتنی است، در پی تشدید شیوع ویروس کرونا و اعمال محدودیت‌ها و تعطیلات کرونایی، رئیس سازمان امور اداری و استخدامی به تازگی از تعطیلی تمام ادارات به جز مراکزی که حضور آن‌ها ضروری است، خبر داد که با این حساب، بانک‌ها به علت ضرورت خدمات‌رسانی آنها در هفته جاری همچنان به فعالیت خود ادامه می‌دهند.

به گزارش ایسنا، تشدید شیوع ویروس کرونا و ثبت رکوردهای فاجعه‌آور در ابتلا و مرگ و میر ناشی از این ویروس باعث شد تا محدودیت‌ها و تعطیلات کرونایی کمی جدی‌تر شود و کشور به مدت دو هفته نیمه‌تعطیل شود. نکته حائز اهمیت در این زمینه ساعت کاری بانک‌ها است که تغییری نکرده است و مشتریان می‌توانند در روزهای هفته از ساعت هشت تا ۱۴ و در پنج‌شنبه‌ها تا ساعت ۱۲ و ۳۰ دقیقه از خدمات بانکی حضوری استفاده کنند.

طبق گفته رئیس سازمان امور اداری و استخدامی بانک‌ها می‌توانند کاهش حضور کارکنان را مدنظر قرار دهند اما این کاهش حضور نباید منجر به اختلال در خدمات‌دهی بانک و تعدد مراجعه حضوری مردم شود. با این حساب، احتمال اینکه فعالیت‌ها بانک‌ها در روزهایی کرونایی به سمت تعطیلی حرکت کند، بسیار کم است و بیشتر حول کاهش تعداد کارکنان یا ساعت کاری می‌چرخد.

برگ اجراییه

مشخصات محکوم‌له: بانک مهر اقتصاد با وکالت خ سحر داوودی به شماره ثبت ۴۲۹۷۰۹ اقامتگاه: عسلویه- خ دانشگاه- روبروی اداره کار- ساختمان پاسارگاد دفتر وکالت.
مشخصات محکوم علیه: ۱- ایوب جوکارپور نام پدر خانجان ۲- محمد دهقان نام پدر نصراله ۳- سعید رحیمی نام پدر عبدالرحمن ۴- محمد اکبری‌نژاد نام پدر رمضان اقامتگاه: مجهول‌المکان محکوم‌به: طبق دادنامه ۹۹/۳۱۷ مورخ ۹۹/۵/۴ محکوم علیه محکوم است به پرداخت مبلغ ۲۰۰/۰۰۰/۰۰۰ معادل بیست میلیون تومان به انضمام مبلغ ۳/۳۰۰/۰۰۰ ریال هزینه دادرسی و حق‌الوکاله وکیل و هزینه تاخیر تادیه از تاریخ سررسید چک مورخ ۹۸/۱۰/۲۳ لغایت تا اجرای حکم و هزینه ایاب و ذهاب ۱۵۰/۰۰۰ تومان در حق خواهان صادر و اعلام می‌نماید.
رئیس شورای حل اختلاف نخل تقی- حسن خلیلی

اطلاعیه

بدینوسیله اینجانب وحید دانش مالک قطعه زمینی به متراژ ۳۱۵۰ متر به شماره ثبت ۲۰ فرعی از ۸۰ اصلی واقع در ازگل خیابان شمیران نو پلاک ۵ می‌باشم. چنانچه فرد یا افرادی نسبت به مالکیت زمین فوق ادعایی دارند به اداره ثبت شمیرانات مراجعه نمایند.
وحید دانش

سند کمپانی (کارخانه) برگ سبز (شناسنامه) خودرو سواری سیستم پژو تیپ PARS-XU۷ مدل ۱۳۹۳ برنگ سفید - روغنی شماره موتور ۱۲۴K۰۳۸۲۰۲۸ شماره شاسی NAAN۰۱CA۲EH۱۱۲۳۵۴ و شماره پلاک ایران ۶۵-۹۵۳ ج ۹۷ به نام علی عباس‌زاده زهره مفقود گردیده و از درجه اعتبار ساقط می‌باشد.

شناسنامه مالکیت(برگ سبز) تاکسی ROA رنگ زرد خورشیدی با نوار شطرنجی مشکی مدل ۱۳۸۸ شماره انتظامی ۸۳۸ ط ۳۶ ایران ۱۳ شماره موتور ۱۱۶۸۸۰۰۱۷۲۴ و شماره شاسی NAAB۳۱AA۱۹H۰۸۲۲۷۹ به مالکیت امامقلی عابدی گنهرانی کد ملی ۵۴۹۹۶۹۰۹۷۹ مفقود گردیده فاقد اعتبار است.

سند کمپانی خودرو سواری سمند SE XU۷ به شماره پلاک ۸۷۸ ن ۶۸- ایران ۱۴ به رنگ سفید-روغنی مدل ۱۳۹۱ و شماره موتور ۱۲۴K۰۰۳۲۵۴۸ و شماره شاسی NAACN۱CM۸CF۲۱۰۹۵۷ مفقود شده و از درجه اعتبار ساقط می‌باشد.

برگ سبز و سند کمپانی موتورسیکلت سریر ۱۲۵ سی‌سی به شماره پلاک ۱۸۳۵- اهواز ۲۸ به رنگ مشکی مدل ۱۳۸۵ و شماره موتور ۶۹۰۲۳۸۷ و شماره شاسی NBJ***۱۲۵B۸۵۴۷۳۳۳ مفقود شده و از درجه اعتبار ساقط می‌باشد.

برگ سبز خودرو سواری سایپا ۱۳۱SL به شماره پلاک ۷۲۴ ط ۸۷- ایران ۱۴ به رنگ سفید-روغنی مدل ۱۳۹۰ و شماره موتور ۴۳۲۲۲۳۵ و شماره شاسی S۱۴۱۲۲۹۰۲۰۵۲۹۹ مفقود شده و از درجه اعتبار ساقط می‌باشد.

برگ سبز خودرو وانت دوکابین مزدا بی ۲۰۰۰ آی به شماره پلاک ۳۴۵ د ۲۷- ایران ۷۳ به رنگ نوک‌مدادی- متالیک مدل ۱۳۸۴ و شماره موتور ۴۸۴۷۲۷ و شماره شاسی ۸۴NDPE۰۰۱۳۸ مفقود شده و از درجه اعتبار ساقط می‌باشد.

وعده سازمان دامپزشکی برای کاهش قیمت مرغ

در ادامه وعده‌های مسئولان برای کنترل بازار مرغ، رئیس سازمان دامپزشکی کشور وعده داد: بر اساس، قیمت این محصول از این هفته سقوط می‌کند.

مدتی است قیمت گوشت مرغ که پیش از این به‌عنوان محصول گوشتی مورد استفاده طبقات متوسط و پایین جامعه محسوب می‌شد، روند صعودی به خود گرفته است. هر کیلو مرغ کشتار روز در بازار تهران حدود ۳۵ هزار تومان به فروش می‌رسد که این امر از افزایش ۱۰ هزار تومانی قیمت مرغ طی چند روز گذشته حکایت دارد، البته گفته می‌شود قیمت در برخی مراکز خرید به ۴۰ هزار تومان نیز رسیده است. در این بین مردم منتظر اقدام موثر مسئولان برای ساماندهی بازار هستند، ولی تاکنون وعده‌ها بیش از اقدامات مشاهده شده است.

در همین رابطه رئیس سازمان دامپزشکی کشور اظهار کرد: با توجه به تدابیری که در وزارت جهاد کشاورزی اندیشیده شده منتظر سقوط آزاد قیمت مرغ از هفته جاری باشید.

پیشخوان
Pishkhan.com

به گزارش خبرگزاری تسنیم، ماکنعلی افروز روز جمعه ۱۴۲ دستگاه ماشین مرغ وارد میدان بهمن شد که نتایج آن از روزهای آینده مشخص می‌شود و به قیمت مصوب ۲۰ هزار و ۴۰۰ تومان می‌رسد.

وی ادامه داد: بر اساس بررسی‌های سازمان حمایت قیمت مرغ زنده ۱۵ هزار تومان تا ۱۵ هزار و ۵۰۰ تومان است که تا به دست مصرف‌ک

بخش دوم

محرومیت‌زدایی از پیکره جامعه اسلامی زیر سایه حسنه وقف

توسعه وقف با بروزرسانی شیوه‌های متنوع

تا صحبت از وقف به میان می‌آید، ذهن‌ها به این سمت متبادر می‌شود که مثلاً؛ ما که مال خاصی برای وقف نداریم. ما کجا و وقف کجا؟! اما این ذهنیت طبق آموزه‌های اسلامی، برداشت درستی از مسئله وقف نیست. هرکسی می‌تواند با کمترین امکانات و به بهانه‌های مختلف، با نیتی الهی و صادقانه به خیل واقفین بپیوندد.

وقف باعث گسترش عدالت در جامعه می‌شود و آثار اقتصادی، اجتماعی، اخلاقی و فرهنگی فراوانی به همراه دارد و از تضادهای طبقاتی به میزان قابل توجهی می‌کاهد و مشارکت مردم را در امور اجتماعی افزایش می‌دهد.

وقف یک صدقه جاریه است. اگر شخصی که تا کنون نیت وقف نداشته و خیرخواه فرزندانش هست، می‌تواند ملک خود را بر فرزندانش وقف کند و بعد از فرزندان هم صرف امور عام‌المنفعه شود. این نوع وقف مزیت‌هایی دارد؛ اول اینکه مال، بعد از شخص واقف برای فرزندانش حیف و میل نخواهد شد و در عین حال منافع آن ملک وقف شده نیز مادام العمر برای فرزندان باقی می‌ماند. پس از آن نیز این صدقه جاریه برای خود واقف تا قیامت باقی خواهد ماند.

یکی از ساده‌ترین راه‌های وقف، وقف زمان یا وقت گذاری است. همه ما به نوعی متناسب با شرایط و اقتضائات اجتماعی مان به شغلی مشغول هستیم. به تعبیر علما حداقل وظیفه‌ای که هر کسی در انجام وظایف شغلی اش دارد این است که از عمری که برای این شغل صرف می‌کند، حداکثر استفاده را بکند.

وقف عمر

بالاتر از این، افرادی هستند که علاوه‌بر این زمان، وقتی را هم برای کیفیت بیشتر شغلشان که با نیت الهی به آن مشغول هستند می‌گذارند. این موضوع به خصوص در مشاغل دولتی نمود بیشتری پیدا می‌کند. چراکه منبع تامین درآمد اینگونه شغل‌ها عمدتاً از بیت‌المال مسلمین است. خلاصه کلام آنکه حواسمان باشد که عمرمان را در چه راهی صرف می‌کنیم و تلاشمان بر این باشد که حداقل بخشی از آن با نیت «وقف» مصرف بشود.

رهبر معظم انقلاب در اینباره ۸ اردیبهشت ۹۵ با بیان توصیه‌ای عمومی به همه آحاد جامعه می‌فرمایند: «هرکس هرجا هست، کار کند، کیفیّت کار را بالا ببرد، حقّ کار را اداء کند. فرض بفرمایید یک دانشجو اگرچنانچه درست درس نخواند، حقّ کار را اداء نکرده؛ همچنان‌که اگر یک استاد وقت نگذارد برای تدریس، خودش را آماده نکند، مطالعه نکند، وقت‌گذاری نکند، حقّ کار را اداء نکرده؛ اگر یک مدیر که در یک جایی نصب شده است -به‌عنوان وزیر، به‌عنوان مدیر، به‌عنوان نماینده مجلس- خود را « وقف» این کار نکند، حقّ کار را اداء نکرده. اینکه ما مسئولیّت یک مدیریّت را به عهده بگیریم منتها خودمان را، وقتمان را، تمام نیرویمان را صرف آن کاری که مسئولیّتش را به عهده گرفته‌ایم نکنیم و به کارهای دیگر بپردازیم، حقّ کار اداء نشده است. لذاست که همیشه توصیه بنده به مدیران دولتی، به مسئولان حکومتی -چه در قوّه مجریّه، چه در قوّه قضائیّه، چه در قوّه مقنّنه، چه در نهادهای گوناگون- این بوده است که این مسئولیّتی را که قبول می‌کنید، با همه وجود دنبالش بروید. این نباشد که یک مسئولیّتی را بنده قبول بکنم، بعد یک مقدار از وقت را صرف آن مسئولیّت بکنم، مابقی را هم صرف کارهای شخصی و کارهای دیگر؛ نه، حقّ آن کار اداء نشده است.»

وقف یک صدقه جاریه است. اگر شخصی که تا کنون نیت وقف نداشته و خیرخواه فرزندانش هست می‌تواند ملک خود را بر فرزندانش وقف کند و بعد از فرزندان هم صرف امور عام‌المنفعه شود.

ظرفیت اوقاف در دوران تحریم

در ادامه گفت‌وگو با حجت‌الاسلام و المسلمین مهدی خاموشی، رئیس سازمان اوقاف و امور خیریه، «نحوه ورود سازمان اوقاف در دوران تحریم» مورد بحث واقع شده و او در این باره می‌گوید: «ما باید امکانات سازمان اوقاف را برای اشتغال‌زایی معطوف کنیم منتها این کار باید با برنامه باشد. به عنوان مثال طبق قانون ماده ۵ قوانین اوقاف، اوقاف باید برای اداره شئون خود از مردم استفاده کند و نام این نوع استفاده از مردم، «امین» یا «امنا» می‌باشد.»

رئیس سازمان اوقاف می‌افزاید: «در این شاخه ما روی زنجیره‌های زراعی، دامپروری، آبخیزداری و امکاناتی که می‌تواند به بهینه سازی تولید خوراک کشور اعم از خوراک مورد نیاز مردم یا آنچه که به صورت زنجیره مورد نیاز تولید مواد پروتئینی مثل خوراک دام کمک کند متمرکز شده ایم. علاوه‌بر این، ما در سازمان اوقاف میزان استعداد موجود خودمان را برای کمک به مجموعه‌های دانش بنیان معطوف کرده‌ایم. دانش بنیان‌هایی که بتوانند ضد تحریم عمل کنند، رشد تولید ملی در درون کشور را بالا ببرند و تبادل کالا را قوت ببخشند. در حال حاضر ما با دانش بنیان‌ها در زمینه تجهیزات پزشکی، تولید جنین گاوی، تولید موتورسیکلت برقی و انواع و اقسام صنایع مخابراتی و... به صورت مشارکت موقوفات وارد کار شده ایم و این کار ادامه دارد.»

حجت‌الاسلام و المسلمین خاموشی ادامه می‌دهد: «مسلماً وقتی ما وقف را فعال کنیم، تاثیر شگرفی در مناسبات اقتصادی و متاثر نشدن از تکانه‌های خارجی خواهد داشت. ما در حال حاضر برای رسیدن به این هدف از آن نقطه صفر آغازین حرکت کرده‌ایم و داریم پله‌هایی را طی می‌کنیم. اگر بتوانیم سهم وقف در دانش بنیان‌ها، حوزه آموزش، تامین مواد غذایی، حوزه بهداشت و درمان، توسعه تجهیزات پزشکی و سایر صنایع را تعیین کنیم، حتماً به این اهداف دست پیدا خواهیم کرد. آنچه مورد نظر ماست این است که وقف بتواند به عنوان زیرساخت‌های تعیین‌کننده برای حل بسیاری از معضلات اقتصادی کشور قرار بگیرد.»

تحولات بزرگ علمی با حمایت اوقاف

یکی دیگر از عرصه‌هایی که می‌تواند با مشارکت اوقاف در جنگ اقتصادی به داد مردم برسد، جهش در رخدادهای علمی متناظر با نیازهای مردم است. رئیس سازمان اوقاف در این خصوص توضیح می‌دهد: «در این حوزه، حمایت از تولیدات محدود و استارت‌آپ‌ها و به طور کلی تکثیر اولیه یک محصول، کار ما نیست و این بخش مربوط به دانشگاه‌ها، معاونت علمی ریاست جمهوری و دیگران است. اگر وقف می‌خواهد کاری در این حوزه انجام بدهد، آن کار باید از مرحله ۴ و ۵ به بعد و پس از مرحله تجاری سازی محصول باشد. چرا که در این مرحله نیاز به پشتیبانی سنگین مالی وجود دارد. وقتی اوقاف به این حوزه وارد می‌شود، هریک از مجموعه‌های دانش بنیان به حرکت می‌افتند و به تبع آن مشکلی از مشکلات کشور حل خواهد شد. تا کنون سعی کرده‌ایم که این کار را انجام دهیم.»

او ادامه می‌دهد: «در همین راستا اگر بخواهیم بر اساس موقوفات موجود، یک مورد را مثال بزنیم، در حال حاضر موقوفه‌ای به نام موقوفه البرز وجود دارد که واقف محترم از بدو انقلاب اختیار این کار را به حضرت امام(ره) واگذار کرده و ایشان هم به سازمان اوقاف واگذار فرمودند. لذا ما هر سال ذیل این موقوفه، جایزه دانش‌آموزی، دانشجویی، طلاب، اساتید و کسانی که صاحب اختراعات هستند را برگزار می‌کنیم. این مجموعه در حال پیشرفت است و هر سال هم میزان جوایز آن افزایش می‌یابد. بنده وقتی در جلسات این مجموعه شرکت می‌کنم، یکی از شاداب‌ترین جلسات علمی را مشاهده می‌کنم که مخاطبین با رغبت در آن شرکت می‌کنند.»

حجت‌الاسلام خاموشی در بخش پایانی گفت‌وگو با گزارشگر کیهان اظهار می‌دارد: «موقوفات دیگر فرهنگی هم وجود دارد که از جمله آنها می‌توان به ۶ هزار و ۷۰۰ مدرسه‌ای که در اختیار آموزش و پرورش قرارداده شده اشاره کرد. علاوه‌بر این، میزان زیادی از رقبات اعم از انتفاعی و منفعتی در اختیار دانشگاه‌ها و حوزه‌های علمیه قرار دارد. این‌ها تماماً وقف‌های علمی و دانش محور هستند. البته ما در مدیریت جدید طرحی به نام طرح افق را در بقاع متبرکه فعال کرده‌ایم. طرح افق به طور خلاصه مربوط به حمایت از فعالیت‌های اجتماعی، فرهنگی و قرآنی است. مایه خوشحالی مردم و مسئولین است که قریب به یک میلیون و ۵۰۰ هزار بسته غذایی از ابتدای شیوع ویروس کرونا در بقاع متبرکه توزیع شده است و در همین دوران قرنطینه نیز مقرر گردیده که بقاع متبرکه برای توزیع بیش از ۲۲۰ هزار بسته غذایی تدبیر کنند تا بتوانند در این اوضاع نیز حمایتی هرچند کوچک از خانواده‌های محروم داشته باشند. همه این‌ها از جمله کارکردهای اجتماعی، فرهنگی وقف مردمی است که در بقاع متبرکه فعال است.»

یقیناً شفاف‌سازی فعالیت موقوفات و همچنین سلامت سازمانی اوقاف و امور خیریه باعث تشویق مردم در امر وقف می‌شود که اگر این مهم در مدیریت جدید اوقاف سرلوحه امور این سازمان قرار گیرد، موجب تحولات شگرفی در خدمت رسانی به مردم خواهد شد.

حجت‌الاسلام و المسلمین خاموشی رئیس سازمان اوقاف و امور خیریه: ما روی زنجیره‌های زراعی، دامپروری، آبخیزداری و امکاناتی که می‌تواند به بهینه‌سازی تولید خوراک کشور کمک کند متمرکز شده‌ایم. مسلماً وقتی ما وقف را فعال کنیم، تاثیر شگرفی در مناسبات اقتصادی و متاثر نشدن از تکانه‌های خارجی خواهد داشت. اگر بتوانیم سهم وقف در دانش‌بنیان‌ها، حوزه آموزش، تامین مواد غذایی، حوزه بهداشت و درمان، توسعه تجهیزات پزشکی و سایر صنایع را تعیین کنیم، حتماً به این اهداف دست پیدا خواهیم کرد. آنچه مورد نظر ماست این است که وقف بتواند به عنوان زیرساخت‌های تعیین‌کننده برای حل بسیاری از معضلات اقتصادی کشور قرار بگیرد.

حل مشکلات شهرهای جدید با مشارکت واقفین

در حوزه موقوفات مربوط به حوزه ملک، زمین و ساختمان، امکان وقف برای همه مردم فراهم نمی‌باشد و بسیاری از افرادی که به وقف زمین یا ملک علاقه مند هستند، وسعشان به این زمینه وقفی نمی‌رسد. حجت‌الاسلام حسین عبدالصمدی، کارشناس علوم دینی و فعال در حوزه وقف با ارائه پیشنهادی در این باره به گزارشگر کیهان می‌گوید: «در حال حاضر بر اساس اسلوب جدید برنامه‌ریزی شهری، در برخی شهرهای جدید که خرید و فروش ملک صورت می‌گیرد، تغییراتی در آینده نخواهند داشت زمین‌های این شهرها برای وقف بسیار مناسب هستند. بر این اساس افرادی که علاقه‌مند هستند با هزینه‌ای کمتر نسبت به شهرهای قدیمی و بزرگ‌تر وارد صحنه شده و با خریداری قطعه‌ای زمین یا ملک به خیل واقفین بپیوندند.»

او می‌افزاید: «شهرهای جدید در حال گسترش هستند و متناسب با این توسعه شهری، نیازهای اجتماعی مردم روزافزون است. لذا ممکن است زیرساخت‌هایی که در بدو تاسیس یک شهر جدید پیش‌بینی می‌شوند جوابگوی نیازهای مردم ساکن آن شهر نباشند. مشکلی که بر سر این راه وجود دارد این است که عمده قراردادهای واگذاری زمین به اشخاص در شهرهای جدید مشروط است. یعنی شخص متقاضی زمین حتماً باید بلافاصله پس از تحویل زمین، شروع به ساخت و ساز نماید. درخواست ما از مسئولان شهرهای جدید این است که تسهیل‌گری کنند و این شرط ساخت را برای واقفینی که می‌خواهند یک زمینی را خریداری و وقف نمایند بردارند. این مهم با همکاری و تایید سازمان اوقاف امکانپذیر است و مسئولان شهری می‌تواند با استناد به تایید اوقاف، سند مالکیت زمین مورد نظر را صادر کرده تا بلافاصله وقف زمین صورت بگیرد و به تبع آن خیّرینی که در حوزه ساخت، امکان مشارکت دارند شناسایی شوند. به این ترتیب بخش قابل توجهی از نیازهای مردم در این‌گونه شهرها به راحتی مرتفع خواهد شد.»

یک کارشناس علوم دینی و فعال در حوزه وقف: در حال حاضر بر اساس اسلوب جدید برنامه‌ریزی شهری، در برخی شهرهای جدید که خرید و فروش ملک صورت می‌گیرد، تغییراتی در آینده نخواهند داشت. زمین‌های این شهرها برای وقف بسیار مناسب هستند. بر این اساس افرادی که علاقه‌مند هستند می‌توانند با هزینه‌ای کمتر نسبت به شهرهای قدیمی و بزرگ‌تر وارد صحنه شده و با خریداری قطعه‌ای زمین یا ملک به خیل واقفین بپیوندند.

آگهی مناقصه عمومی
(مرحله دوم)

انستیتو پاستور ایران در نظر دارد یک دستگاه خرید چیلر هوایی ۱۷۰ تن تبرید واقعی مجتمع تولیدی تحقیقاتی کرج از طریق مناقصه عمومی را به شرح ذیل خریداری نماید، متقاضیان می‌توانند در این فراخوان شرکت نمایند.

۱- متقاضی باید مبلغ ۱/۰۰۰/۰۰۰/۰۰۰ ریال(معادل صد میلیون) تومان بابت شرکت در فرآیند ارجاع کار به صورت واریز وجه نقد به شماره حساب ۵۷۸۰۷۳۰۱۴۴ نزد بانک ملت شعبه دولت در وجه انستیتوپاستورایران و یا ضمانت نامه بانکی در وجه انستیتوپاستورایران ارایه نماید(چک شخصی پذیرفته نمی‌شود).

۲- متقاضیان می‌توانند از تاریخ انتشار آگهی مناقصه عمومی به مدت ده روزجهت خرید اسناد مناقصه مبلغ ۱/۰۰۰/۰۰۰ ریال به حساب ۲۱۷۳۴۴۹۰۰۲۰۰۴ نزد بانک ملی شعبه پاستور به نام انستیتوپاستورایران با شناسه ۸۳۸۰ واریز و با همراه داشتن اصل فیش واریزی و درخواست شرکت در مناقصه به آدرس تهران،تقاطع خیابان پاستور خیابان۱۲فروردین جنوبی،پلاک۷۵ دبیرخانه مرکزی انستیتو پاستور ایران تلفن۶۴۱۱۲۵۷۶-۰۲۱ مراجعه و اسناد مناقصه را خریداری نموده و حداکثر ظرف مدت ۱۰روز بعد از انتشار آگهی نسبت به تحویل پاکت‌های (الف،ب،ج)مناقصه به دبیرخانه حراست انستیتوپاستورایران (آدرس فوق) تلفن۶۴۱۱۲۳۷۴-۰۲۱ مراجعه و پس از تحویل آن رسید دریافت نمایند.

۳- هزینه مربوط به چاپ و انتشار آگهی مناقصه و هزینه‌های مربوط به ثبت قرارداد در دفتر اسناد رسمی(عنداللزوم)به عهده برنده مناقصه می‌باشد.موضوعات مربوط به شرایط مناقصه،سوابق و رزومه شرکت‌ها در شرایط مناقصه و متن قرارداد قید شده است.

۴- انستیتو در رد یا قبول یک یا تمام پیشنهادات مختار میباشد.

روابط عمومی و امور بین‌الملل انستیتو پاستور ایران

م الف ۲۷۲۹

شنبه هر هفته
کیهان ورزشی
قدیمی ترین مجله ورزشی ایران

آگهی تغییرات شرکت ابزار دقیق پارسیان کالا سهامی خاص به شماره ثبت ۴۷۱۲۸۵ و شناسه ملی ۱۴۰۰۴۸۶۲۶۸۵

به استناد صورتجلسه مجمع عمومی عادی بطور فوق‌العاده مورخ ۱۳۹۹/۰۱/۱۶ تصمیمات ذیل اتخاذ شد: ۱) اعضا هیئت مدیره به قرار ذیل انتخاب گردیدند: ۱- آقای سعید رادگوهر به شماره ملی ۰۰۵۲۱۵۴۱۱۴ به سمت مدیرعامل(خارج از اعضا) ۲- آقای حجت غلامی فخبی به شماره ملی ۰۰۶۸۷۳۷۹۹۸ به سمت رئیس هیئت مدیره ۳- خانم سمیه ابراهیمی به شماره ملی ۰۰۶۹۶۸۰۲۹۹ به سمت نایب رئیس هیئت مدیره ۴- اعظم حیدرپورقدم به شماره ملی ۰۰۶۷۹۵۲۷۵۵ به سمت عضو هیئت مدیره۵- خانم صبا احمدی به شماره ملی ۰۷۹۵۲۹۲۲۹۵ به عنوان بازرس اصلی و خانم اعظم قمری سبزوار به شماره ملی ۰۰۱۳۰۱۰۴۴۱ به عنوان بازرس علی‌البدل برای یک سال مالی انتخاب گردیدند. ۲) امضا کلیه اوراق و اسناد بهادار و تعهدآور شرکت از قبیل چک، سفته، عقود اسلامی و قراردادها و اوراق عادی و اداری همانند قبل با امضاء مدیرعامل و رئیس هیئت مدیره همراه با مهر شرکت معتبر می‌باشد. ۳) ترازنامه و حساب‌های سود و زیان سال مالی منتهی به ۱۳۹۸ به تصویب رسید.

سازمان ثبت اسناد و املاک کشور
اداره ثبت شرکت‌ها و موسسات غیرتجاری تهران

آگهی تغییرات شرکت ورنکو سهامی خاص به شماره ثبت ۲۰۳۸۰ و شناسه ملی ۱۰۱۰۰۶۵۹۲۸۶

به استناد صورتجلسه مجمع عمومی عادی سالیانه مورخ ۱۳۹۹/۰۲/۲۱ تصمیمات ذیل اتخاذ شد: ترازنامه و صورت حساب سود و زیان دوره عملکرد سال مالی ۱۳۹۸ تصویب گردید. آقای جهانشاه ناظمیان به کد ملی ۰۰۳۹۵۸۲۴۳۴ به سمت رئیس هیئت مدیره و خانم نینا ناظمیان به کد ملی ۰۰۷۰۷۶۰۵۶۱ به سمت نایب رئیس هیئت مدیره و خانم پریناز پناهی به کد ملی ۰۰۳۹۱۶۶۳۶۸ به سمت مدیرعامل و عضو هیئت مدیره برای مدت دو سال انتخاب شدند. آقای غلامرضا سلیمانزاده فرد به کد ملی ۰۳۲۰۲۲۸۲۲۳ به سمت بازرس اصلی و خانم ورنیکا ملک‌داودی به کدملی ۱۸۱۵۳۲۸۵۷۶ به سمت بازرس علی‌البدل برای مدت یک‌سال مالی انتخاب شدند کلیه اوراق و اسناد تعهدآور از قبیل چک سفته بروات و عقوداسلامی و کلا با امضا رئیس هیئت مدیره همراه با مهر شرکت معتبر می‌باشد.- روزنامه کیهان جهت درج آگهی‌های شرکت تعیین گردید.

سازمان ثبت اسناد و املاک کشور
اداره ثبت شرکت‌ها و موسسات غیرتجاری تهران

آگهی تغییرات شرکت تولیدی شیرین ساز قطره طلا سهامی خاص به شماره ثبت ۱۲۵۴۶۳ و شناسه ملی ۱۰۱۰۱۶۸۸۹۸۵

به‌استناد صورتجلسه مجمع عمومی فوق‌العاده مورخ ۱۳۹۷/۸/۳۰ تصمیمات ذیل اتخاذ شد: موارد ذیل به موضوع شرکت الحاق و ماده مربوطه در اساسنامه اصلاح گردید: تهیه و تولید و توزیع و خرید و فروش صادرات و واردات تولید انواع محصولات غذایی شامل انواع لواشک و آلوچه و زالزالک و انواع گوشت قرمز و سفید و ماهی انواع محصولات غذایی رب گوجه فرنگی تن ماهی ترشیجات و شوریجات، آبلیمو، آبغوره، سرکه، زیتون، روغن زیتون، انواع روغن‌های خوراکی، روغن آفتابگردان، انواع سس سرد و گرم، مرباجات، انواع کنسروجات گوشتی و غیرگوشتی، کمپوجات، انواع چاشنی‌ها، خشکبار، ادویه‌جات، قند و شکر چای برنج گندم، جو، ذرت، انواع حبوبات، زعفران میوه‌جات خشک و منجمد، سبزیجات خشک و منجمد، انواع کیک و کلوچه و ویفر و شکلات و آبنبات. در صورت ضرورت قانونی انجام موضوعات پس از اخذ مجوزهای لازم تعداد اعضاء هیئت مدیره از ۲ نفر به ۵ نفر افزایش یافت و ماده مربوطه در اساسنامه اصلاح شد.

سازمان ثبت اسناد و املاک کشور
اداره ثبت شرکت‌ها و موسسات غیرتجاری تهران

آگهی تغییرات شرکت بسته‌بندی محبت تهران سهامی خاص به شماره ثبت ۹۰۴۵۰ و شناسه ملی ۱۰۱۰۱۳۴۸۰۱۰

به استناد صورتجلسه مجمع عمومی فوق‌العاده مورخ ۱۳۹۹/۰۷/۳۰ تصمیمات ذیل اتخاذ شد شرکت مذکور در تاریخ فوق منحل اعلام و آقای فتح‌الله شاه‌حسینی شماره ملی۴۶۰۹۶۶۲۰۷۸ به عنوان مدیر تصفیه تعیین گردید . آدرس محل تصفیه به نشانی تهران: استان تهران شهرستان ری خیابان شهید بیات (۲۴ متری) خیابان شهید کریمی شیرازی (استخر) کوچه ۷ متری سوم شرقی ساختمان ۱۳ کدپستی ۱۸۷۳۶۶۶۳۴۵ می باشد.

سازمان ثبت اسناد و املاک کشور
اداره ثبت شرکت‌ها و موسسات غیرتجاری تهران

آگهی تغییرات شرکت توسعه تجارت پایدار تیمچه سهامی خاص به شماره ثبت ۴۸۸۲۹۶ و شناسه ملی ۱۴۰۰۵۶۶۵۲۱۰

به استناد صورتجلسه مجمع عمومی عادی بطور فوق‌العاده مورخ ۱۳۹۹/۰۳/۲۴ تصمیمات ذیل اتخاذ شد: شرکت گروه صنعتی بین‌المللی محصولات پارس(با مسئولیت محدود) ثبت شده به شماره ۱۷۹۸۶۹ و شناسه ملی ۱۰۱۰۲۲۲۰۸۹۸ شرکت تدبیرپردازان پاسارگاد شرق(سهامی خاص) ثبت شده به شماره ۴۶۶۹۶۶ و شناسه ملی ۱۴۰۰۴۶۸۶۱۹۳ شرکت پخش مدبران کوشای ایرانیان(با مسئولیت محدود) ثبت شده به شماره ۴۷۲۴۷۶ و شناسه ملی ۱۴۰۰۴۹۲۸۸۴۵ برای مدت ۲ سال انتخاب گردیدند.

سازمان ثبت اسناد و املاک کشور
اداره ثبت شرکت‌ها و موسسات غیرتجاری تهران

آگهی تغییرات شرکت شیمیایی شمین شرکت سهامی خاص به شماره ثبت ۲۹۹۹۶ و شناسه ملی ۱۰۱۰۰۷۵۴۵۵۶

به استناد صورتجلسه هیئت مدیره مورخ ۱۳۹۹/۰۶/۳۱ تصمیمات ذیل اتخاذ شد: آقای علی آقاسردار به شماره ملی ۰۰۵۴۸۸۶۰۳۱ به سمت رئیس هیئت مدیره و آقای محمدحسین شیرگیری بشماره ملی ۰۰۴۵۲۶۰۵۲۴ به سمت نایب رئیس هیئت مدیره و آقای محمود شیرگیری به شماره ملی ۰۰۴۵۶۱۴۰۴۰ به سمت عضو هیئت مدیره و آقای امیرحسین یک‌کلام لاری به شماره ملی ۰۰۵۴۶۰۶۹۰۱ خارج از اعضاء هیئت مدیره به عنوان مدیرعامل انتخاب گردیدند. امضاء کلیه اوراق و اسناد تعهدآور مالی و قراردادها و چک و سفته و برات و کلیه عقود اسلامی طبق ماده ۴۴ اساسنامه با امضاء متفق رئیس هیئت مدیره و مدیرعامل همراه با مهر شرکت و اوراق عادی و مراسلات اداری با امضاء رئیس هیئت مدیره یا مدیر عامل همراه با مهر شرکت معتبر می باشد.

سازمان ثبت اسناد و املاک کشور
اداره ثبت شرکت‌ها و موسسات غیرتجاری تهران

جدول شماره ۱۱۸۳۰

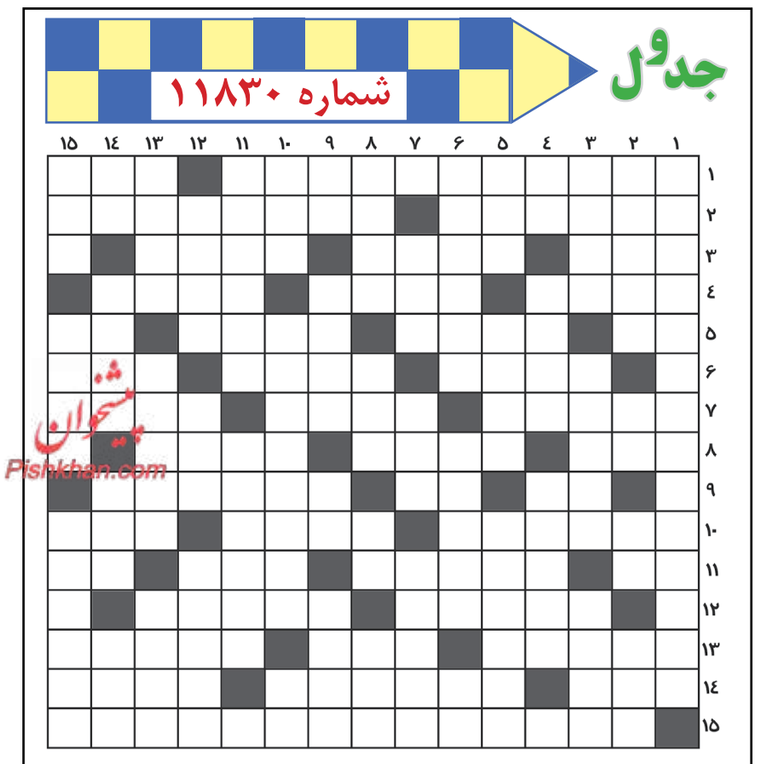

افقی:

۱- فردا مصادف است با سالروز شهادت روحانی مبارزی که سیاست را از دیانت جدا نمی‌دانستند- ریشه همه نادانی‌ها و بدبختی‌هاست ۲- کتابی که زاده خیال و جهان آرمانی سعدی است- منظومه‌ای از خواجه عبدالله‌انصاری ۳- زن انگلیسی- فوتبال آمریکایی- نام برادران اسکاتلندی که سخت تحت تاثیر معماری کلاسیک بودند و توانستند با خلق سبکی زیبا صنعت مبل‌سازی را نیز پیرو اصول خود نمایند ۴- نوعی واجب- از مسابقات اتومبیلرانی- محکم و استوار ۵- میوه‌ای پاییزی- فیلمی از کوروساوا فیلمساز بزرگ ژاپنی- نوعی فعل- بتی در زمان جاهلیت ۶- اولین پایگاه حکومت اسلامی- پایتخت مرکبات ایران- از دروس ریاضی ۷- اعتراف به‌حقی به نفع غیر و زیان خود- کینه‌توزی- اثری از داستایوفسکی ۸- نام یکی از همسران حضرت یعقوب(ع)- فرود آمدن- نوعی آسیاب ۹- کاشف باسیل سل- برابر و یکسان- پایتخت کشور استرالیا ۱۰- همان خواهر است- علمی که مبدع آن ارسطو فیلسوف بزرگ یونان است- زنده به آنیم ۱۱- من و تو با هم می‌شویم- آرزوی اسیران در بند- درد و رنج- از حروف الفبای موسیقی ۱۲- از شخصیت‌های اسطوره‌ای در شاهنامه- کفش ورزشی ۱۳- نام رومی مادر گرامی امام مهدی (عجل‌الله)- ای دل- شاهی که گور گرفت ۱۴- شاعر می‌گوید اگر بالا نشیند کسر شأن شعله نیست- تولیدات داخلی زمانی به کیفیت مناسب می‌رسند که این امر در میان آنها اتفاق بیفتد- ضمیر اشاره به جمع ۱۵- اثری از شیخ مفید رحمت‌الله علیه.

عمودی:

۱- جهان تشیع امروز سالگرد بزرگداشت این عالم ربانی را گرامی می‌دارد ۲- از نمازهای واجب- یکی از مبطلات روزه- ضمیر متکلم مع‌الغیر- پرچم و بیرق ۳- پیروان اهل سنت را گویند- کشوری مسلمان در شمال قاره آفریقا- دلا ۴- پیش‌درآمد آشغال- قانون مغولی- نوعی ضایعه برجسته در بدن که ناشی از تورم و التهاب گره‌های لنفاوی است ۵- شهری در استان فارس- مسجدی که حجاج در آن احرام می‌پوشند- نوعی روغن که از اکلیل کوهی گرفته می‌شود ۶- شهری قدیمی در استان گیلان که تاکنون افراد برجسته‌ای از آن برخاسته‌اند- رودی در کشور چین- پرنده‌ای که مظهر وقار در میان پرندگان است ۷- هر فصل از کتاب را گویند- شهر روشنایی- صدف کام‌نشین ۸- واحدی در طول- اگر به دنبالش فروشی آید همان فروشنده اجناس کم ارزش است- علامت ماضی استمراری- خوردنی داغ این ایام ۹- سرای مهر و کین- کبوتر صحرایی- از جشنواره‌های معتبر فیلم در فرانسه- رشته‌ای نمایشی در هنرهای رزمی ۱۰- آزاد از قید و شرط- امروزه در عصر آن زندگی می‌کنیم- پهلوان و دلیر ۱۱- این عالم ربانی کتاب ارزشمند نهج‌البلاغه را گردآوری نموده‌اند- دگرگونی بزرگ اجتماعی و سیاسی توسط مردم که باعث زیر و رو شدن ارکان قدرت و تغییر حکومت گردد ۱۲- حزبی که هیتلر را در آلمان به قدرت رساند- زینت آدمی است- راه آشکار و باز ۱۳- شاعری که وی را خاتم‌الشعرا لقب داده‌اند- نوعی وضو- نام دیگر حنا ۱۴- تلاش و کوشش- ارزشمندترین جایزه علمی که هر ساله به دانشمندان در رشته‌های مختلف علمی داده می‌شود- یکی از دو قبیله متخاصم در یثرب- فرزند سر به راه ۱۵- بازی و سرگرمی- واحد پول امارات- درخواستی که همراه با اصرار و تضرع باشد.

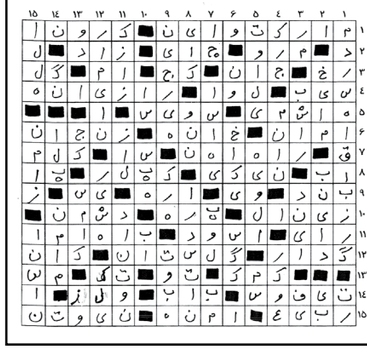

حمید سبزواری (شاعر) | امیر حسین فردی (نویسنده) | ابوالفضل عالی (گرافیست) | حسن شایانفر (محقق) | شهید رسول کاظم‌نژاد (عکاس) | شهید احمد زارعی (شاعر) | مهرداد اوستا (شاعر) | حسن روح‌الامین (نقاش) | سیاوش‌نیاعی طباطبایی (کاریکاتوریست) | حبیب‌الله معلمی (شاعر) | علیرضا قزوه (شاعر) | محمد علی گودینی (نویسنده) | علی‌محمد مؤدب (شاعر) | محمد مهدی سیار (شاعر) | سیمین‌دخت وحیدی (شاعر) | امیر حسین صلواتیان (تصویرگر)

راه نفوذ را بـــاز نکنیم!

پژمان کریمی

*** قدرت قلـــم؛ تنها به مولفه خلاقیت بالا و وسعت خیال و دید وسیع و ذهن فعال تحلیلگر و تسلط بر زبان و مسلح بودن به دانش، خلاصه نمی‌شود.**

جامعه ادبی ســـکولار در ایـــران هیچگاه جدی و اثر گذار نبوده و نیســـت. ممکن است برخی بر این ادعا و گزاره بتازند. بگویند و بدان پافشاری کنند که چگونه است؛ صاحب قلمانی چون احمد شـــاملو، چون سیمین بهبهانی، چون منوچهر آتشـــی ، چون اسماعیل خویی و عباس معروفـــی و... صدها نام دیگر، ذهنی را تســـخیر نکرده و دلـــی را با اثرش متصرف نشده‌اند؟ممکن است بگویند؛ چگونه می‌توان صاحب نامی غلامحسین ساعدی را از ساحت ادبیات و تاریخ داستان‌نویسی کشور خط بزنید و محکـــم حکم بر بی‌تاثیر بودن قلم و آثارش دهید؟ منتقدان احتمالی؛ بیراه نمی‌گویند...! بله؛ هر یک از افرادی که نام برده شد و برخی دیگر که نام برده نشـــد؛ در فهرست کسانی و صاحب قلمانی هســـتند که آثارشان مخاطب خاص خود را داشته و دارد. عناصری هستند که رنگ قلمشان و زنگ نگاهشان، دلها و اذهانی را به سمت و سوی باورهایی و القائاتی خاص کشـــانده و مفتون نموده است. در این شکی نیست. هر قلمی هر اندازه هم ضعیف و هر قدر مبتذل، بی‌خواهان و خواننده نیست! در این هم شکی نیست که برخی از قلم بدستان سکولار از قوت قلم برخوردار بوده‌اند و هستند و نمی‌توان حکم به ضعف قدرت خلاقیت واستواری فنی آثارشـــان داد. پس مشکل چیست؟ پس چرا جامعه ادبی ســـکولار، به زعم نگارنده؛ دارای بعد تاثیرگذاری و خصلت ساختن و پرداختن اندیشه متعالی نیســـت؟ چرا مرزها و حیطه تاثیرگذاری آنها، تنها جماعتی را در بر می‌گیرد که دارای اعوجاجات اندیشگی هستند؟

پاسخ روشن است:

قدرت قلـــم؛ تنها به مولفه خلاقیت بالا و وسعت خیال و دید وسیع و ذهن فعال تحلیلگر و تسلط بر زبان و مسلح بودن به دانش، خلاصه نمی‌شود. قدرت قلم؛ به عنصری با نام «باور» وابستگی تام دارد. صاحب قلمی که دچار الحاد است، مشرک است، به دین الهی اسلام اعتقاد و التزام ندارد، به تعبیر ساده و مشهور؛ زندگی را تنها در لذت و لذت‌جویی محدود می‌بیند؛ مسلما نمی‌تواند منشا خیر و تعالی نگاه و روح مخاطب شـــود. هر قدر هم خلاقیت و دانش و...صاحب قلم، در تموج و قد کشـــیدن دیده شود؛ اثر وی، در اوج نیست؛ در سطح مادیت است و دنیای دون! آثار چنین صاحب قلمانی چه کسانی هستند؟ همانانی که از اعوجاجات اندیشگی‌شـــان سخن گفتیم. همان عناصری که بـــه اثر هنری نه از بـــرای تعالی که برای التذاذ گیتیانه‌شان می‌نگرند. همان آدم‌هایی که با اثری دچار هیجان و نشاط می‌شوند که نیاز پست و نفسانی‌شان را پاسخ گوید و دامن بزند. خود قضاوت کنید: با خواندن کدام کتاب از کدام عنصر سکولار، مخاطب به این ارزش‌ها دلالت می‌یابد:

خداجویی و خداخواهی؟ وطن‌دوستی؟ نفی خیانـــت به وطن و خیانت به خانواده؟ جهاد؟ فداکاری؟ شـــهادت‌خواهی؟ راست پنداری و راست گویی؟ کار جهادی؟ تسلیم رضای حق بودن؟ دانش‌انـــدوزی با نظر به غایت معرفت افزایی و خدمت‌رسانی؟...

کدام ارزش؟ چرا ارزش؟ صاحب قلمی که خود و نفس خود را ملاک خوب و بد می‌داند و در آثارش بر این شاخص پافشاری می‌کند؛ منبع و مصدر خیـــر و ارزش متعالی توصیف می‌شود؟

قطعا خوشبینی به چنین صاحب قلمی و اثر وی؛ نه کودکانه که بی‌شک ابلهانه است. نه ساده اندیشی که سطحی اندیشی مفرط است.

امـــا صاحب قلمی که باور الهی دارد، خود را و زندگی را و رســـالت خود و قلمش را الهی پنداشته است و بدان اصرار دارد؛ نمی‌تواند جز از باورش بگوید. او جز راه حق را معصیت ساز و مصیبت بار می‌داند. او هم و غم‌اش را در مسیر قلم زدن، راست‌گویی و حق‌خواهی و حق‌گویی و ترویـــج حقیقت قلمداد می‌کند. او عالمانه و عامدانه و عاشقانه قلم می‌زند تا جامعه از مسیر خدایی باز نماند یا به راه الهی در آید. مخاطب این نوع صاحب قلم و اثرش چه طیفی است؟ چه گروهی است؟ روشن است: طیفی که اگر به سراغ اثری می‌رود؛ نقطه غایتش، تقرب الهی است، تهذیب نفس اســـت، آگاه شدن و آگاه کردن است، بصیرت یافتن و بصیرت زایی است. تفاوت‌ها را می‌بینید؟ گسست میان «صاحب قلم ســـکولار و اثر و مخاطب وی» با «صاحب قلم خداباور و اثر و مخاطب او» را بطور واضح می‌بینید و درک می‌سازید؟

حالا چرا در جامعه ما جامعه سکولار قلم بدســـت، سترون است ؟ چون جامعه ایرانی با عنصر «دین» پیوندی ناگسســـتنی دارد. این جامعه؛ قلم بی‌دین را پس می‌زند. هنر نفسانی یا مغروق نفس را تاب ندارد. از این رو، صاحب قلمان سکولار هر اندازه، بالا و پایین شوند و پا بکوبند و فریاد بزنند باز هم جامعه مخاطبانشان فربه نمی‌شود. بارها نوشـــته ام؛ به شمارگان کتاب‌های این نوع نویسندگان و شاعران نگاه کنید. تعداد شمارگان هر کتاب، از ۱۰۰ جلد است تا سه هزار نسخه! این تعداد برای عناصری که مدعی قدرت قلم و داشـــتن پایگاه مردمی انـــد، در اندازه فاجعه قلمداد می‌شـــود. دقیقا فاجعـــه! در چه وضعی؟ در وضع و حالتی که رسانه‌های مشهور و نیمه‌مشهور و غیرمشهور غربی و داخلی؛ روز و شـــب در پی نام دادن و فضا ساختن برای چنین صاحب قلمانی هستند.

کیســـت که نداند جماعت سکولار قلم به دســـت یا بهتر بگویم قلم به مزد، چشـــم به بیگانه دارد و برای بیگانگان بهانه‌سازی می‌کند تا دستگاه تبلیغاتی معاند، بهتر و راحتر علیه ایران و نظام دینی ایران فعالیت کند.

در ســـال ۱۳۷۳، ۱۳۴ نویســـنده و شاعر و مترجم در بیانیه موســـوم و مشهور به «ما نویســـنده‌ایم» بهترین خوراک و بهانه را برای بلوک رســـانه‌ای استکبار فراهم کردند تا بیان شود «در ایران و در سایه نظام اسلامی آزادی وجـــود ندارد!» خب مـــردم می‌فهمند. مردم درک می‌کنند که ۱۳۴ نویســـنده و شـــاعر و مترجم برای رضای خدا بیانیه صادر نکردند. دغدغه این ۱۳۴ نفر نه اسلام بود و نه ایران و نه مردم. آنها می‌خواستند هر جورکه دوست داشتند بنویسند و تفکر سخیف خود را به رخ این و آن بکشند. چند نفر این جماعت متدین بودنـــد؟ چند نفر انقلابـــی بودند؟ چند نفر از اینان یک روز و یا چند ساعت، اسلحه بدست گرفتنـــد و از مردم بی‌دفاع و مظلوم ایران، در برابر متجاوز دفاع کردند؟ هیچ!

مردم می‌بینند که سکولارهای قلم به مزد، براحتی از این کشـــور به آن کشـــور می‌روند، کتابهایشان را با دست ناشران خارجی منتشر می‌کنند. از جشنواره‌ای مشهور و غیرمشهور جایـــزه می‌گیرند و داور محافـــل ادبی غربی می‌شوند. مردم می‌فهمند چرا تنها سکولارها موفق به دریافت ویزای سفر به غرب می‌شوند و چرا تنها سکولارها به مهمانی‌های سفارتخانه فرانســـه و استرالیا و انگلیس... براحتی دعوت می‌شـــوند. بـــا چنیـــن وصفی؛ چـــرا باید به سکولارهای قلم بدست اعتماد کرد و چرا باید اندیشه آنان هدف احترام قرار گیرد و با چنین حالتـــی چرا باید ســـاده‌لوحانه تصور کرد که سکولارهای قلم به مزد در نگاه و دل مخاطب ایرانی جای بگیرد ؟

اینهـــا را گفتیم تا بگوییـــم؛ وقتی عناصر سکولار حوزه ادبیات، پایگاهی در میان مردم ندارند و وقتی آثارشـــان مشتاق وخواننده‌ای ندارد و اساســـا وزن ایـــن عناصر، فضیلتی به ادبیات ایران زمین نداده است؛ چرا رسانه‌های داخلی باید مروج نام و آثار اینان باشند؟

مدتی پیش در رســـانه‌ای مدح شاعری می‌شـــود که نـــه تنها وجه سکولاریســـتی وی پوشـــیده نبود، بلکه عضو رسمی کانون منحله نویسندگان بود. همان تشکلی که با وجود ماهیت چپ، تحت هدایت ساواک بود و فردی ماننـــد جلال آل‌احمد را طرد کرد. شاعر مدح شده؛ با ساواک همکاری کرده بود و پس از انقلاب نیز بیانیه مشهور ۱۳۴ نفره یا ما نویسنده‌ایم را امضا کرد. این شاعر که در دوران حیات خود برای این سرزمین و مردم ایران گامی نزد؛ چرا باید هدف تحسین قرار گیرد؟ چرا نام وی باید در صدر نشانده شود؟ بواقع نمی‌توان تصـــور کرد که مدح چنین شاعری و امثال وی اتفاقی باشد. به یاد دارم چند ســـال پیش – شاید سال ۹۴- حداقل پنج رســـانه داخلـــی و خارجی، به تعریف و تجلیل از نویسنده‌ای چپگرا پرداختند که در آستانه پیروزی انقلاب اسلامی به همکاری با ساواک مشغول بود و پس از انقلاب به‌دلیل افراط در نوشیدن مشروبات الکی دچار ایست قلبی شد!

آنچه در طرح و تحســـین ســـکولارهای قلم به مزد می‌گذرد؛ بخوبی نشـــان می‌دهد که جریانی مرمـــوز و خزنده براحتی برخی رسانه‌ها را بازی می‌دهد و عناصر نفوذی این جریان؛ آگاهانه ادبیات فارسی را که با مفاهیم دینی و ارزش‌های ملی پیوند و خویشاوندی دارد، هـــدف قرار داده اســـت. وقتی ادبیات فارســـی برابر ادبیات منحط سکولار معرفی شـــود و به تعبیری قله‌هـــای ادبیات ایران زمین، سکولارهای معاند توصیف شوند؛ کم کم ادبیات فارســـی اصیل ایرانی در دیدگان مخاطب عوام؛ فضیلت و شـــکوهی نخواهد داشت و به انزوا رانده می‌شود.

جریان نفوذ؛ به تازگی به پا نگرفته است. از مهره‌های ابلهی هم برخوردار نیست. زمینه‌های کمی هم در اختیار ندارد. می‌داند چه می‌خواهد و می‌داند چگونه گام بردارد. اما ما چه؟ ما هم بـــه اندازه جریان نفوذ؛ آماده‌ایم؟ یا از کنار هر پیشامدی به سادگی عبور می‌کنیم؟ تنها کافی است که هر رویدادی را سهل‌انگارانه و طبیعی بدانیم. کافی است بگوییم « فلانی هم صاحب فکر بود...هنرمند بود...قلم داشت... ادبیات به چند صدایی نیاز دارد... باید بازتر کرد...» این جملات یعنی مسیر نفوذ را باز کردن و هموارتر ساختن!... به همین سادگی!

حیـــرتم از هـــوش رفـــت

علیرضا قزوه

نگاهت از شب باغ نظر، شیرازتر
دیگران نازند و تو از نازنینان ، نازتر
چنگ بردار و شب ما را چراغان کن که نیست
چنگی از تو چنگ‌تر، یا سازی از تو سازتر
قصه گیسویت از امواج تحریر قمر
هم بلند آوازه تر شد ، هم بلند آوازتر
گشته‌ام دیوان حافظ را ولی بیتی نداشت
چون دو ابروی تو از ایجاز ، با ایجازتر
چشم در چشمت نشستم، حیرتم از هوش رفت
چشم وا کردم به چشم‌اندازی از این بازتر
از شب جادو عبورم دادی و، دیدم نبود –
جادویی از سِحر چشمان تو پُر اعجازتر
آن که چشمان مرا تَر کرد، اندوه تو بود
گر چه چشم عاشقان بوده ست از آغاز، تَر

بـــوی خاطـــره‌ها

سعید بیابانکی

شب است و باغچه‌های تهی ز میخک من
و بـــوی خاطـــره‌ها در حیـــاط کوچک من
حیاط خلوت من از سکوت سرشار است
کجاست نغمه غمگینت ای چکاوک من؟
به سکه سکه اشکم تو را خریدارم
تویی بهـــای پس‌اندازهای قلّک من
بگیر دست مرا ای عـــروس دریایی
بیا به یاری دنیای بی‌عروسک من
تورا به رشته‌ای از آرزو گـــره زده‌اند
به پشت پنجره سینه مشبّک من
کسی نیامده – حتّی کلاغ‌های سیاه –
به قصد غارت جالیـــز بی‌مترسک من
کبوترانه بیـــا تخـــم آشتـــی بگذار
میان گودی انگشت‌های کوچک من
شب است و خواب عمیقی ربوده شهر مرا
کجـــاست شیطنت کودکـــی و سوتک من؟
بترس از این همه لولو که پشت پنجره‌اند
بخواب شعر قشنگم، بخواب کودک من...

پیشخوان
Pishkhan.com

توضیح و تصحیح
بدینوسیله به استحضار می‌رساند که در آگهی درج شده در روزنامه کیهان مورخ ۹۹/۹/۵ در صفحه ۶ نام بیمارستان گروه پزشکی برزویه(بیمارستان مردم) صحیح می‌باشد که بدینوسیله اصلاح می‌گردد.
امورقراردادها/ بیمارستان مردم

آگهی دعوت مجمع عمومی فوق‌العاده شرکت کشت و صنعت نوشینه (سهامی خاص) شماره ثبت ۱۳۳۱۶۴ و شناسه ملی ۱۰۱۰۱۷۶۴۳۴۷
بدینوسیله از کلیه سهامداران شرکت یا نمایندگان قانونی آنها دعوت به عمل می‌آید که در جلسه مجمع عمومی فوق‌العاده شرکت در ساعت ۱۴:۰۰ روز سه‌شنبه مورخ ۹۹/۰۹/۲۵ در محل اقامتگاه قانونی شرکت به نشانی خیابان کارگر شمالی، روبه‌روی درب ورودی بازارچه لاله، پلاک ۱۲۳۸ برگزار می‌شود حضور بهم رسانند.
دستور جلسه:
۱- انتخاب بازرس اصلی و بازرس علی‌البدل
۲- تصویب تراز و صورتهای مالی منتهی به سال مالی ۱۳۹۸
هیئت مدیره
شرکت کشت و صنعت نوشینه

مجوز حمل سلاح شکاری آقای حامد گروسی به شماره سریال ۲۶۰۹۲۲۴-۹۹/۴/۲۸ مفقـــود گردیده و از درجه اعتبار ساقط می‌باشد.

سند کمپانی و شناسنامه خودروی پراید ۱۳۲ مدل ۱۳۹۰ به شماره انتظامی ۱۵۹ ج ۳۴ ایران ۵۶ و شماره موتور ۴۴۷۱۴۲۰ و شماره شاسی S۱۴۲۲۲۹۰۳۱۶۴۳۷ مفقود و از درجه اعتبار ساقط می‌باشد.

سند کمپانی خودرو سمند LX رنگ سفید روغنی مدل ۱۳۹۶ به شماره پلاک ۹۶۸ ط ۵۲ ایران ۹۳ و شماره موتور ۱۲۴K۱۰۳۹۹۰۶ و شماره شاسی NAAC۹۱CE۲HF۱۲۹۴۴۱ به نام روح‌اله کم‌چری مفقود گردیده و از درجه اعتبار ساقط می‌باشد.

برگ سبز خودرو سواری پراید تیپ صبا GTXI مدل ۱۳۸۷ به شماره انتظامی ۵۷۷ب۱۴ ایران ۷۶ و شماره موتور ۲۵۴۰۸۷۷ و شماره شاسی S۱۴۱۲۲۸۷۸۱۸۸۱۴ مفقود و از درجه اعتبار ساقط می‌باشد.

سند کمپانی پژو ۲۰۶ مدل ۸۳ به شماره انتظامی ۲۳۷ ل ۲۳ ایران ۲۳ به شماره شاسی ۱۹۸۱۱۷۰۵ مفقود و از درجه اعتبار ساقط می‌باشد.

آگهی فقدان مدرک تحصیلی
مـدرک فارغ‌التحصیلی اینجانب احسان بشیری فرزند محمد به شماره شناسنامه ۳۸۶۰۰۲۴۲۵۶ صادره از همدان در مقطع کارشناسی رشته حسابداری صادره از واحد دانشگاهی آزاد همـدان با شماره ۳۶۹۴۵۹۱ مفقـود گردیده اسـت و فاقد اعتبار می‌باشد. از یابنده تقاضا می‌شود اصل مدرک را به دانشـگاه آزاد اسـلامی واحـد همدان بـه نشـانی: همدان- شـهرک مدنـی- بلـوار پروفسـور موسیوند دانشگاه آزاد اسلامی واحد همدان ارسال نماید.

سند و برگ سبز سواری سیستم پراید تیپ جی‌تی‌ایکس آی رنگ سفید- روغنی مـدل ۱۳۸۶ به شماره موتور ۲۲۵۶۱۹۱ و شماره شاسی S۱۴۱۲۲۸۶۴۲۱۹۶۹ و شماره پلاک ۲۳۳ ن ۳۶ ایران ۲۴ بنام حمید طالب مفقود و از درجه اعتبار ساقط است.

قابل توجه مشتریان محترم
لطفاً قبل از پرداخت مبلغ آگهی از هویت مامور وصول مطمئن و در صورت لزوم با تلفن ۳۳۱۱۲۱۹۷ تماس بگیرید
اداره وصول مطالبات روزنامه کیهان

کمشده پیدا شده
کارت دانشجویی آقای آرین الهامی فرزند علیرضا با شماره دانشجویی ۹۷۱۱۳۰۲۰۰۴ و کـد ملـی ۳۶۱۱۲۶۰۵۴۱ دانشجوی رشته شنوایی‌شناسـی مقطع کارشناسی پیوسته از دانشگاه علوم پزشکی پردیس زاهدان مفقود و از درجه اعتبار ساقط گردید.

مـتفرقـه
بانک اطلاعاتی مهاجرت به کانادا
دیدار- دانشجونی- بیزنس
تلفن همراه ۰۹۱۲۰۸۴۷۴۳۴
دفتر ۰۲۱-۲۲۶۶۲۱۳۰

خریدار جک و قالب‌های ساختمانی و لوله داربست
۰۹۱۲۵۹۰۱۲۳۹

خرید و فروش فیش حج – مکه
خرید و فروش ویژه
فیش حج تمتع و عمره
زیر نظر سازمان حج و زیارت
۰۹۱۲۶۹۹۳۶۰۳ – ۶۶۵۰۰۴۶۳

خرید و فروش خودرو
« خریدار نقدی فرسوده»
انواع خودرو و تمام مدل‌ها
حتی مدارک ناقص و موتور سوخته
۶۶۸۰۰۷۸۹ و ۰۹۱۲۲۵۸۶۸۴۲

دفاتر نمایندگی کیهان
همه روزه تلفنی آگهی میپذیرد

بنایی و خدمات ساختمانی
لوله‌کشی آب شوفاژ
موتورخانه، استخر، جوشکاری و...
۲۶۴۵۵۶۶۱ – ۲۶۱۵۵۱۳۶
۰۹۱۲۵۹۹۶۷۲۹

لوله‌کشی سرد و گرم
شوفاژ و موتورخانه تعمیرات
تغییرات کلی و جزئی ساختمان
۰۹۱۲۶۷۷۴۳۸۱ – ۴۴۱۸۴۰۰۳

خرید و فروش واجاره کلیه املاک
نوشهر – لتینگان (اجاره)
بـه سـازمان‌ها و اداره‌هـای دولتی
۲۰۲۰ متـر ویلا بـاغ جنگلی شـهرک بسیار عالی ۸۰۰ متر بنا نوساز ۴ واحد مستقل
۰۹۱۲۴۲۱۷۴۰۷

نیازمندی‌های کیهان
قبول آگهی تلفنی
از ساعت ۸ صبح الی ۶ بعدازظهر
تلفن: ۵-۳۳۱۱۲۲۹۲
فکس: ۳۳۱۱۸۰۵۳
niyaz.mandiha@kayhan.ir

مرکز
۳۳۱۱۲۱۹۳ ۳۳۹۴۲۰۰۰ ۳۳۱۱۹۲۳۶
۳۳۱۱۲۲۹۱ ۳۳۱۱۸۰۵۲ ۳۳۱۱۳۰۸۵
۳۳۹۰۲۵۹۹ ۳۳۹۱۱۵۶۸ ۳۳۱۱۰۲۰۲

جنوب
شهرری ۵۵۹۵۳۶۳۶ - ۵۵۹۰۰۸۹۷
سعدی ۳۳۹۶۲۲۱۱ - ۳۳۹۶۲۲۳۳
شرق استان تهران ۳۶۲۵۷۰۷۴
اسلامشهر ۵۶۳۴۴۳۴۳
چهاردانگه ۵۶۳۵۹۵۹۸

شمال
قلهک ۲۲۶۰۳۶۳۵
شمیران ۲۲۷۱۲۹۷۶
مطهری ۸۸۹۰۰۸۶۷ - ۸۸۸۰۱۵۵۲
شهرآرا ۶۶۵۹۲۲۶۶ -۶۶۵۹۳۰۱۰-۱۱

با حضور در نیازمندیهای روزنامه کیهان دامنه کار خود را گسترش دهید

شرایط و فرم اشتراک نشریات کیهان در تهران

متقاضیـــان محتـــرم می‌تواننـــد با توجه به جدول زیر نســـبت به انتخاب هر یک از نشـــریات مورد علاقه و واریز مبلغ اشـــتراک **به شـــماره کارت ۶۱۰۴۳۳۷۷۴۳۹۷۶۸۴۵** بانـــک ملـــت **و یـــا حســـاب ۰۱۰۶۷۱۳۵۹۵۰۰۹(ســـیبا)** بانـــک ملی شـــعبه ســـعدی جنوبـــی کد ۶۹ به نام حســـین شریعتمداری(موسســـه کیهان) و ارســـال اصل فیش بانکی همراه با فرم تکمیل شـــده ذیل به **صندوق پســـتی ۱۱۳۶۵/۳۶۳۱** با پست سفارشی نسبت به برقراری اشتراک خود اقدام نمایند.

نوع نشریه	یکساله (ریال)	شش‌ماهه (ریال)	سه‌ماهه (ریال)
روزنامه کیهان	۷/۲۶۰/۰۰۰	۳/۶۳۰/۰۰۰	۱/۸۱۵/۰۰۰
روزنامه کیهان انگلیسی	۱۳/۲۶۰/۰۰۰	۶/۶۳۰/۰۰۰	۳/۳۱۵/۰۰۰
روزنامه کیهان عربی	۱۳/۲۶۰/۰۰۰	۶/۶۳۰/۰۰۰	۳/۳۱۵/۰۰۰
مجله کیهان ورزشی	۳/۳۳۸/۴۰۰	۱/۶۶۹/۲۰۰	۸۳۴/۶۰۰
مجله زن روز	۳/۳۳۸/۴۰۰	۱/۶۶۹/۲۰۰	۸۳۴/۶۰۰
مجله کیهان بچه‌ها	۱/۶۷۰/۰۰۰	۸۳۵/۰۰۰	۴۲۰/۰۰۰
مجله کیهان فرهنگی	۴۱۷/۰۰۰	--------	--------

توجه
۱- اشتراک عزیزانی که فرم درخواست آنها تا دهم هر ماه به امور مشترکین برسد از اول ماه بعد برقرار می‌شود.
۲- یک نسخه از کپی فیش بانکی و قبض سفارشی را تا پایان مدت اشتراک حتما نزد خود نگهداری نمائید.
۳- در صورت تغییر قیمت نشریات و یا هزینه پستی، معادل مبلغ پرداخت شده، نشریه مورد تقاضا ارسال می‌گردد.
۴- در صورت تمایل به اشتراک چند نشریه، برای هر کدام فیش بانکی جداگانه تهیه فرمائید.
۵- قبض پرداختی را می‌توانید به شماره **۰۹۱۲۷۹۳۲۵۶۸** با ذکر مشخصات در **کانال تلگرام** قرار داده و به امور مشترکین اطلاع دهید.

فرم تقاضا
نام: ..... نام خانوادگی: ..... نوع نشریه: ..... تعداد نسخه: ..... مدت: ..... ماه
مبلغ پرداختی: ..... ریال شماره فیش بانکی: ..... تلفن: ..... تلفن همراه: .....
آدرس: .....
کد پستی: ..... پست الکترونیکی: .....
شماره اشتراک: .....

تلفن: ۳۵۲۰۲۲۷۸ – ۰۲۱ نمابر: ۳۳۹۱۰۹۲۲ – ۰۲۱ امور مشترکین موسسه کیهان

ویژگی‌های تجارت سالم از منظر قرآن

علی پوریا

در نوشته حاضر چیستی تجارت و ماهیت تجارت مادی ومعنوی تشریح شده و برخی از ویژگی‌های تجارت سالم از نگاه قرآن مورد بررسی قرار گرفته است.

***

تجارت حقیقی، تجارت با خدا

واژه تجـارت از ریشـه کلمـه عربی تجر به معنای ممارست در خرید و فروش است. بنابراین با فروشـنده فرق دارد؛ زیرا تاجر کسی است که خرید و فروش را به عنوان یک حرفه انتخاب کرده و محض در کار خرید و فروش است.

از آنجا که تاجر، تجارت را به عنوان یک حرفه انتخاب کرده اسـت، به طور عادی نسبت به زیر و بم خرید و فروش و شـیوه‌های آن ماهر است و می‌تواند کالا و خدمات را به شکل مطلوب با سود مناسـب به فروش بگذارد و اهداف خویش را در راستای افزایش سود تحقق بخشد.

واژه تجـارت چندین بـار در آیات قرآن به همین معنای خرید و فروش برای سود به کار رفته است و خدا به صراحت درباره این عمل اقتصادی می‌فرماید: ای کسـانی که ایمان آورده‌اید، اموال یکدیگر را به ناحـق مخورید، مگر آنکه تجارتی باشـد که هر دو طرف بدان رضایت داده باشید. (نساء، آیه ۲۹)

انسان می‌تواند دو نوع تجارت داشته باشد که شامل تجارت مادی با یکدیگر و تجارت معنوی با خدا است؛ در تجارت معنوی انسان مالی را در راه خدا انفاق می‌کند یا قرض می‌دهد که نتیجه آن نه تنها در آخرت بلکه در افزایش ثروت در همین دنیا و برکت‌یابی ثروت، خودش را نشان می‌دهد و اموال مضاعف می‌شود. بنابراین، انسان نمی‌بایست در تجارت با خدا، گمان کند که زیان کرده است، هر چند که در ظاهر چنین است ولی در باطن و در تاویل آن در همین دنیا نیز معلوم می‌شود که سـود حقیقی برای کسی است که با خدا معامله و تجارت می‌کند.

تجارت با خدا در قالب انفاقات مالی، تجارتی بدون ضرر و بی‌پایانی اسـت کـه همواره آثار و برکات آن باقـی و برقرار خواهد ماند (فاطر، آیه ۲۹)؛ چنان‌کـه تجارت در راه خدا با انفاق مال و جان در صحنه جهاد نیز تجارتی است که انسان را از عذاب‌های دنیوی و اخروی نجات می‌دهد و به بهشت و سعادت ابدی می‌رساند. (صف، آیات ۱۰ تا ۱۲) بنابراین انسـان باید در انتخاب طرف تجاری خود دقت کند و با هر کسی تجارت نکند، بلکه همان طور که تاجر خردمند، سعی می‌کند تا با کسی تجارت کند که سود بیشتر و مناسب‌تری را عاید او سازد، می‌بایست با خدایی تجارت کند که سود دنیوی و اخروی‌اش تضمین شده و کامل و تمام است. پس نباید محبت سود مادی اندک دنیوی موجب شود که انسان از سود اصلی سعادت و آسایش و آرامش دست بردارد(توبه، آیه ۲۴)

شایسته است مردان بزرگ چنین تجارتی را در پیـش گیرند و همواره در تجارت همانند یک تاجر زیرک و خردمند دنبال تجارتی با سـودی مطمئن، بی‌زیان و ابدی باشند و اجازه ندهند که تجارت‌های ظاهری و مادی اندک دنیوی آنان را از اصل هدف زندگی و فلسفه آن دور سازد.

(نور، آیات ۳۷ و ۳۸)

تضمین تجاری، ابزار افزایش سرمایه و جهش تولید

همان طوری که از اصل واژه تجارت دانسته شـد، تجارت ابزاری اقتصادی برای ایجاد سود و افزایش آن اسـت. تاجر به سبب آنکه در خرید و فروش حرفه‌ای اسـت، به طور طبیعی در کار خویش اهل حساب و کتاب دقیق است. از همین رو تاجران به طـور معمولی همه چیز را کتابت می‌کنند تا میزان سـرمایه و نیز سود و زیان در تجارت در دستشان باشد. آنان حتی در تجارت‌های خرد و حاضر نیز این گونه عمل می‌کنند؛ زیرا لازمه تجارت، حساب و کتاب دقیق سرمایه و سود است.

همچنیـن آنان در انجـام معاملات تجاری خویش به نگارش قرارداد توجه خاص دارند؛ زیرا قراردادها تضمین‌کننده است و می‌تواند آنان را در اثبات جزئیات قرارداد توانا سازد و در صورت لزوم آن را به عنوان حجت در محاکم قضایی یا داوری به کار گیرنـد. از همین رو حتی در تجارت‌های خرد و حاضر نیز به قرارداد و کتابت و نگارش آن اهتمام دارند، هر چند که از سـوی خدا مجوزی برای عدم نگارش چنین معاملات خرد و حاضری داده شده اسـت (بقره، آیه ۲۸۲)، ولی مقتضای تقوای الهی آن است که حتی دراین گونه معاملات نیز اسناد مکتوب در اختیار باشد تا مشکلاتی را موجب نشود.

خدا در آیات قرآن برای اینکه سود سرمایه در تجارت به شکلی در ساختار عدالت باشد، قوانین و احکامی را بیان کرده اسـت که در اینجا به آن پرداخته می‌شـود؛ زیرا اگر ایـن قوانین مراعات نشـود، ممکن است سرمایه دچار زیان شود و نه تنها سـودی نصیب تاجر نشود، بلکه سرمایه نیز از دست برود.

باید توجه داشت که تولید بدون توزیع در قالب سرمایه‌گذاران افزایش می‌دهد.

از آیاتی که خدا در قرآن برای تجارت بی‌پایان پرسود با خود در قالب انفاق و جهاد و مانند آنها بیان می‌کند، معلوم می‌شود که تضمین تجاری نقش اساسی در ایجاد انگیزه برای سرمایه‌گذاری اسـت. (توبه، آیه ۲۴؛ فاطر، آیه ۲۹؛ صف، آیات ۱۰ تـا ۱۲) بنابرایـن، آن آیـات اختصاصی به حـوزه اعتقادی ندارد، بلکـه در عرصه مباحث اقتصـادی و تجارت مادی دنیـوی نیز به عنوان یک اصل عقلی می‌بایست مورد توجه قرار گیرد؛ در حقیقت آیات قرآن براسـاس یک اصل عقلی بـه این نکته توجه می‌دهد کـه ایجاد انگیزه در تجارت نمی‌تواند یک عملیات اقتصادی باشد؛ زیرا عمل اقتصادی زمانی می‌تواند اقتصاد اجتماع را سرپا نگه دارد که در یک شکل مستمر و دایمی باشـد. شکی نیست که خرید و فروش متناوب با عدم استمرار دائم نمی‌تواند تضمین‌کننده تولید و سود باشد؛ زیرا زمانی تولیدکننده با سرمایه‌گذاری به تولید اقدام می‌کند که تضمین فروش و سـود وجود داشته باشد؛ در بیع چنین اتفاقی نمی‌افتد، اما در تجارت که دارای سـاختار تخصصی برای فروش سـودآور اسـت، چنین تضمینی وجود دارد. بنابراین، تولیدکننده با تجارت می‌تواند این اطمینان را بیابد که فروش سودآور برایش تحقق می‌یابد و می‌تواند سـرمایه خویـش را نه تنها برگرداند، بلکه سود مناسبی نیز نصیب خود سازد.

به سخن دیگر، تجارت به‌ویژه تجارت خارجی به سـبب ارزآوری عاملی مهم برای ایجاد انگیزه قوی در میان تولید کنندگان و سـرمایه‌گذاران است؛ چرا که هر چه برنامه تجاری و ساختار آن مستحکم‌تر و قوی‌تر باشد، به همان میزان انگیزه در تولید و سرمایه‌گذاری افزایش می‌یابد. تجارت قوی و پیوندهای تجاری با کشـورهای دیگر به معنای افزایش تضمینی در صادرات و سودآوری و بازگشت سرمایه و سود به دست تولید کنندگان و سرمایه‌گذاران است. شکی نیست که بازگشت همراه با سـود سـرمایه خود به تنهایی می‌تواند امید بـه جهش اقتصادی را موجب شـود؛ زیرا فـروش تضمینی و سـود تضمینی در چارچوب تجارت سـاختاری انگیزه را در تولید کنندگان و سرمایه‌گذاری منوط به تضمین سود بیشتر است تا این گونه سرمایه‌گذار و تولیدکننده را تشویق به عمل سـرمایه‌گذاری و تولید کند. پس همان طـوری که خدا تضمین می‌دهد که در تجارت با خودش تضمین سـود و سرمایه است، دولت نیز باید این‌گونه به سـرمایه‌گذاران و تولیدکنندگان تضمین دهد که با سرمایه‌گذاری و تولید، سود و سرمایه تضمین می‌شود.

البته از آنجا که مسـئولیت دولت در ساختار اجتماعی، اساسـی و اصلی اسـت، لازم اسـت تـا به عنوان نظـارت عالی در تجـارت خارجی تضمین‌هایی را برای صیانت از سود و سرمایه به سـرمایه‌گذاران و تولیدکنندگان داخلی بدهد تا انگیزه برای تولید و سرمایه‌گذاری به حدی افزایش یابد و به دنبال آن جهش اقتصادی محقق شود.

تجارت سالم، عامل افزایش سود و سرمایه

از نظر آموزه‌های قرآن، تجارتی می‌تواند قوام بخش اجتماع باشـد که بر اساس ساختار عدالت سامان یافته باشد، به طوری که همگان عدالت را در زندگی و ساختار تجاری حس کنند.

به سخن دیگر، ایجاد امنیت و اصلاح ساختار اجتماعی منوط به اجرای قوانین الهی اسـت که عقل سلیم و نقل وحیانی کاشف از آن است. وقتی اجتماعی اقتصاد و تجارت خویش را بر اسـاس چارچوب‌های عدالت سـامان دهد و بخواهد در قالب قوامین بالقسط حتی حقوق و سهم دشمنان را مراعات و وفا کند(نساء، آیه ۱۳۵؛ مائده، آیه ۸) به طور طبیعی چنین اجتماعی به صلاح می‌رسد و اصلاحات اقتصادی و اصلاح اجتماعی را به دنبال خواهد داشت.(هود، آیه ۸۵)

خدا در قرآن به مومنان هشـدار می‌دهد که فسـاد اقتصادی در هر شـکلی می‌تواند اجتماع انسـانی را به تباهی بکشاند و نه تنها مشروعیت سیاسـی را از میان بردارد، بلکه روابط اجتماعی میان افراد یک اجتماع مختل شود.(نساء، آیه ۲۹)

اصولا نخستین آثار تباهی و فساد اقتصادی در رفتار اجتماعی و فرهنگی بروز و ظهور می‌کند که از جمله آنها سقط جنین و کفر به دنبال فشار اقتصادی یا احتمال فشار و کمبود اقتصادی است. (همان؛ انعام، آیه ۱۵۱؛ اسراء، آیه ۳۱)

ویژگی‌های اساسی تجارت سالم از نگاه قرآن عبارت است از:

۱. عدالت محور: تجارتی می‌تواند از سـوی خدا مورد ضمانت قرار گیرد و رشد و پیشرفت را به دنبال داشته باشد که عدالت در آن به شکل ملموس و محسوس به چشم آید. بی‌گمان در مسائل تجاری که بنیاد آن بر کمیات اسـت، استفاده از ابزارهای تشـخیص کمیات بسـیار مهم و اساسی است. از همین رو بر روی کیل و پیمانه و ترازو تاکید خاص می‌شـود. البته برخی از موارد تجارت در سـاختار کیفیت ساماندهی می‌شود. بنابراین در این موارد نیز نمی‌تـوان در کیفیت محصول و خرید و فروش کم گذاشت که قرآن از آن به بخس تعبیر می‌کند. پس تجارتی می‌تواند موجب صلاح و خیر اجتماع باشد و جامعه را به سوی تعالی و پیشرفت همه‌جانبه سوق دهد که بر محور و مدار عدالت کمی و کیفی باشد.

(اعـراف، آیه ۸۵؛ انعـام، آیـه ۱۵۲؛ مطففین، آیات ۲ و ۳)

۲. مراعات عناصـر فرهنگی: تجارت به عنـوان یک عمل اقتصـادی نمی‌تواند بیرون از دایره اصلی و محوری فلسفه زندگی سامان یابد؛ از آنجا که فلسفه زندگی را فرهنگ شکل می‌دهد، فعالیت‌های اقتصادی می‌بایسـت ناظر به عناصر فرهنگی باشد که فلسفه زندگی است. بر همین اساس، اقتصاد اسـلامی باید به عناصر فرهنگی اسلام چون نماز و جهاد و انفاق و زکات و خمس و ماننـد آن توجه داشـته باشـد و برای عدالت همه‌جانبه و فراگیر برنامه‌ریزی داشته باشد. در این راستا تاجران نباید تنها به فکر سود و سرمایه مادی دنیوی باشند، بلکه می‌بایست افزون براینکه تجارت خویـش را به گونه‌ای سـاماندهی و برنامه‌ریزی می‌کنند که به امور فرهنگی آسیبی نرساند و مانعی برای آن نباشد، بلکه به امور فرهنگی کمک و یاری رساند. از همین رو تجار اسلامی، برنامه‌ریزی در روزهـا و برنامه‌های خاص دینی همانند جمعه و مناسک حج را به گونه‌ای انجام می‌دهند که امور فرهنگی در درجه اول اهمیت قرار گیرد بی‌آنکه به تجارت و سـود و سرمایه اقتصادی زیانی وارد شود.(جمعه، آیه ۹؛ بقره، آیه ۱۹۸؛ مائده، آیه ۲)

۳. تنظیم اسـناد مالی: از دیگر واجبات و لوازم تحقق تجارت سالم آن است که اسناد مالی حتی نسبت به تجارت خرد نیز انجام شود و همه جزئیات معامله و تجارت نقدی یا نسیه مدت‌دار به شکل دقیق ثبت و ضبط شود؛ زیرا این اسناد خود به نوعـی تضمین و ضمانتی برای معامله و تجارت و تامین‌کننده جهش اقتصادی و تولید و صادرات است.(بقره، آیات ۲۸۲)

۴. رضایت طرفین: در معاملات و تجارت لازم است رضایت طرفین به خوبی و روشنی کسب شود و هیچ‌گونه اجبار و اکراه در آن راه نیابد؛ زیرا اکراه و اجبار و مانند آنها موجب می‌شود که اصل معامله و تجارت مخدوش باشـد و از صحت خارج شود؛ چنانکـه می‌تواند برکت و آثار مثبت تجارت را از میان بردارد و خدا برکت زدایی از چنین معاملاتی کند.(نساء، آیه ۲۹)

۵. اجتناب از معامـلات حرام: هر گونه تجارت به شـکل کم فروشـی، گران فروشـی، کم‌گذاری و بخس، حرام فروشی، پلید فروشی و مانند آنها موجب بطلان معامله است.

(بقره، آیه ۲۷۵؛ مطففین، آیات ۱ تا ۳؛ هود، آیه ۸۵)

۶. یاد خدا: انسـان باید در هر حال به یاد خدا باشد؛ معنا و مفهوم یاد خدا و ذکرش، هدف‌گذاری هر کاری برای خدا اسـت؛ زیرا کسی که یاد خدا را داشـته باشد، فلسفه وجودی خود و افعالش را خدا قرار می‌دهد و تلاش می‌کند کاری را انجام دهد که ربوبیت و پروردگاری الهی اقتضا می‌کند. پس هرگز بر خلاف فلسـفه آفرینش و اهداف آن عمل و رفتار نمی‌کند. این گونه است که احکام و قوانین الهی را مراعات کرده و بر آن اسـت تا در هر کاری از جمله تجارت، اهداف الهی را برآورده سازد که تامین‌کننده اهداف انسـانی متعالی نیز اسـت؛ زیرا اهداف الهی جز اهداف متعالی برای انسان نیست و همه قوانین و احکام الهی در راسـتای رشد و کمال یابی انسان اسـت. به هر حال، عدم غفلت از خدا در معاملات و تجارت می‌بایست در دستور کار قرار گیرد تا اقتصادی سالم و جهش‌زا تحقق یابد. نتیجه عدم غفلت از خدا، توجه به عناصر فرهنگی است که در بالا اشاره شد.

(نور، آیه ۳۷؛ جمعه، آیه ۱۰؛ بقره، آیه ۲۸۲)

از آیاتی که خدا در قرآن برای تجـارت بی‌پایان پرسـود با خود در قالب انفـاق و جهـاد و مانند آنها بیان می‌کند، معلوم می‌شـود کـه تضمین تجاری نقش اساسـی در ایجاد انگیـزه برای سرمایه‌گذاری است.

هر گونه تجارت به شکل کم فروشی، گران فروشی، کم‌گذاری و بخس، حرام فروشی، پلید فروشی و مانند آنها موجب بطلان معامله است.

خدا در قـرآن به مومنان هشدار می‌دهد که فساد اقتصادی در هر شـکلی می‌تواند اجتماع انسانی را به تباهی بکشاند و نه تنها مشروعیت سیاسی را از میان بردارد، بلکه روابط اجتماعی میان افراد یک اجتماع مختل شود.

در معاملات و تجارت لازم اسـت رضایـت طرفین به خوبی و روشنی کسب شود و هیچ‌گونه اجبار و اکراه در آن راه نیابد؛ زیرا اکراه و اجبار و مانند آنها موجب می‌شود که اصل معامله و تجارت مخدوش باشد و از صحت خارج شود؛ چنان‌که می‌تواند برکت و آثار مثبت تجـارت را از میان بردارد و خدا برکت زدایی از چنین معاملاتی کند.

استقامت و مصادیق آن

سید رسول مولایی

هدف غایی مومنان، رستگاری در آخرت است. بنابراین، همواره این پرسش برای آنان مطرح است که چگونه می‌توانند به رستگاری برسـند؟ خدا در قرآن به این پرسش پاسخ داده اسـت. با نگاهی بـه آموزه‌های قرآن می‌توان دریافت که دو مولفه و عنصر اصلی ایمان و عمل صالح در کسـب رسـتگاری انسان نقش دارد؛ اما با دقت در عرصه عمل صالح آنچه برجسته است، مسئله استقامت و مقاومتی است که مومنان می‌بایست از خود بروز دهند تا به رستگاری برسند. در نوشتار حاضر نویسنده مصادیق استقامت و مقاومت مومنان را بر اساس آیات نورانی قرآن کریم تشریح کرده است.

***

استقامت مومنان، عامل اصلی رستگاری

خدا در آیاتی از قـرآن، ضمن تبیین اهمیت رسـتگاری اخروی که سعادت ابدی انسان را رقم می‌زند، به مولفه‌های اصلی رسـتگاری اشاره کرده اسـت. چنانکه می‌فرماید: در حقیقت کسانی که گفتند پروردگار ما خداسـت، سـپس ایستادگی کردند، فرشتگان بر آنان فرود می آیند و می‌گویند: هان بیم مدارید و غمین مباشـید! و به بهشتی که وعده یافته بودید شاد باشید! (فصلت، آیه ۳۰)

در جایی دیگر می‌فرماید: محققا کسـانی که گفتند پروردگار ما خداسـت، سـپس ایستادگی کردنـد، بیمی بر آنان نیسـت و غمگین نخواهند شـد؛ ایشان اهل بهشتند که به پاداش آنچه انجام می دادند، جاودانه در آن می مانند.

(احقاف، آیات ۱۳ و۱۴)

از این آیات به دست می‌آید که استقامت مومنان که در سـایه ربوبیت‌الله به دسـت می‌آید موجب آرامش دنیوی می‌شـود، به طوری که نسبت به از دست داده‌ها و گذشته محزون نمی‌شوند و نسبت به گرفته‌ها و آینده خوفی ندارند؛ زیرا می‌دانند که خدا بر اساس یک برنامه از پیش طراحی شده حکیمانه و عالمانه به‌عنوان مشیت و مقدر، به کسی چیزی می‌دهد یا می‌گیرد.

(حدید، آیات ۲۲ و ۲۳)

همچنیـن از این آیات به دسـت می‌آید که اسـتقامت مومنان در سـایه ربوبیت‌الله بشـارت رستگاری و بهشـت را به آنان می‌دهد و انسان را نسـبت به آینده پس از مرگ و انتقال به نشـئات دیگر، آرامش می‌بخشد؛ زیرا می‌داند که رستگاری ابدی و خوشـبختی در جهان‌های دیگر از برزخ و آخرت برایش رقم خواهد خورد.

البته خدا بصراحت در آیات ۳۱ تا ۳۳ سـوره فصلت تبیین می‌کند که این افراد به‌عنوان اولیاءالله تحت ولایت مستقیم الهی قرار می‌گیرند و در دنیا و آخرت هر آنچه را بخواهند بر اسـاس حکمت و مصلحت الهی به دست می‌آورند و در هنگام نزول به بهشـت ابدی، از غفران و رحمت رحیمی‌خاص بهره‌مند خواهند شد؛ زیرا بهترین اعتقاد که توحید باشـد و بهترین عمل را که اعمال صالح بر اساس شریعت است را انجام داده‌اند.

اهم مصادیق استقامت ورزی مومنان

از آنجا که اسـتقامت مومنانه عامل رستگاری انسان است، شناخت مصادیق استقامت بسیار مهم است؛ زیرا هر کسی باید بداند نسبت به چه چیزی باید اسـتقامت کند که رضایت الهی در آن است و او را به‌عنوان اهل تسلیم معرفی می‌کند. بر اساس آموزه‌هـای قرآن، مواردی که به‌عنوان اسـتقامت می‌توان شناسایی کرد، عبارتند از:

۱. اجتناب از پلیدی و گناه: تقوا و پرهیزکاری به معنای عمل به دستورها و فرامین الهی در قالب بایدها و نبایدها، بلکه حتی شـایدها و نشایدها، و انجام خوبی‌هـا و عدم انجام بدی‌ها در زندگی بر اساس شـرایع آسمانی است، اما شکی نیست که نخستین جلوه و تقوای الهی را می‌بایست درترک و عدم انجام دید؛ زیرا انسان پیش از آنکه ظرفی را از آب پر کند، باید آن را پاکسازی کرده و مواردی که ظرف یا آب را ناپاک می‌کند، حذف نماید یا از ورود آن جلوگیری کنـد. از نظر آموزه‌های قرآن، یکی از مصادیق اسـتقامت در زندگی آن است که انسان اجازه ندهد تا پلیدی و گناهی در زندگی او راه یابـد و او را تحـت تأثیر قرار دهد. از همین رو اجتناب از بت‌پرستی(مائده، آیه ۹۰)، پلیدی(همان)، شـراب خواری(همان)، قماربازی(همان)، رسـوم جاهلیت(بقـره، آیه ۱۸۹)، بخل و حرص(حشـر، آیـه ۹؛ تغابن، آیه ۱۶) و مانند آنها به‌عنوان عوامل رسـتگاری بیان شده اسـت. باید توجه داشت که انسـان مومن می‌بایسـت دارای دو سطح صبر و حلم در اسـتقامت باشد و بتواند در برابر سه گانه مصیبت، اطاعت و معصیت، شـکیبایی و بردباری ورزد. البته شـکی نیست که صبر در برابر معصیت سپس مصیبت سـخت‌تر از صبر در اطاعت است؛ زیرا شرایط برای معصیت در دنیا آسان‌تر و اطاعت سخت‌تر است تا جایی که پیامبر(ص) می‌فرماید: حُفَّتِ الجَنّةُ بِالمَکارِهِ، وَحُفَّتِ النّارُ بِالشَّهَواتِ؛ بهشت، با ناملایمات، احاطه شـده است و دوزخ با شهوات، در میان گرفته شـده است.(کنز العمّال، ج ۳، ص ۳۳۲، ح ۶۸۰۵؛ نهج‌البلاغـه، الخطبةُ ۱۷۶ نحوه، تنبیه الخواطر، ج ۱، ص ۱۹۰؛ روضه‌الواعظین، ص ۴۶۱؛ بحـار الأنوار، ج ۷۰، ص ۷۸، ح ۱۲؛ صحیح مسـلم ،ج ۴، ص ۲۱۷۴، ح ۱؛ سنن الترمذی، ج ۴، ص ۶۹۳، ح ۲۵۵۹) همچنیـن آن حضـرت می‌فرماید: حُجِبَتِ النّارُ بِالشَّهَواتِ، وَحُجِبَتِ الجَنّةُ بِالمَکارِهِ؛ آتش دوزخ با پرده شهوات، پوشانده شده است و بهشت، با پرده ناملایمات.

(صحیـح البخـاری، ج ۵، ص ۲۳۸۰، ح ۶۱۲۲؛ فتح البـاری، ج ۱۱، ص ۳۲۰، ح ۶۴۸۷؛ کنز العمّال، ج ۳، ص ۳۳۱، ح ۶۸۰۴)

۲. اطاعت از خـدا و اولیای الهی: از دیگر مصادیق اسـتقامت، این است که مومنان در برابر فشـارهای درونی و بیرونی، هرگز از دایره اطاعت از خدا و اولیای او خارج نشوند و بر انجام واجبات و مسـتحبات و ترک محرمات و مکروهات اصرار ورزند و از هیچ‌کسـی هراسـی به دل راه ندهند. باید گوش جان بـه فرمان‌های خدا و اولیای الهی سپارند و هرگز بر خلاف آن عمل نکنند. (نور، آیه ۵۱؛ تغابن، آیه ۱۶) البته اطاعت در شرایط سخت اجتماعی یا فرهنگی نباید مومنان را از مسیر اصلی هدایت و اجرای احکام شـریعت دور سـازد، بلکه باید با اسـتقامت این مسیر را ادامه دهند و هرگز کوتاه نیایند؛ از همین رو خدا در قرآن تلاش برای حفاظت از حدود الهی را یک وظیفه و تکلیف الهی می‌داند که موجب رستگاری مومنان می‌شود.(توبه، آیات ۱۱۱ و ۱۱۲) از نظر قرآن، که اطاعت از خدا و دستورهای الهی لازم و ضروری است، ولی کافی نیست؛ زیرا رسـتگاری در سایه اطاعتی به دست می‌آید که شـامل اطاعت از اولیای الهی و مظاهر خدایی یعنی پیامبر(ص) و امامان معصوم(ع) و نائبان و کارگزاران آنان باشد که دستورهای اولیای الهی را ابلاغ می‌کنند و بر آن هسـتند تا آن اوامر، اجرایی و اقامه شود و شـریعت اسلام در جان و جامعه و جهان حاکمیت یابد.(اعراف، آیه ۱۵۷) از نظر قرآن، مومنان وظیفه دارند که در استقامت در اطاعت به اموری چون نماز، روزه، زکات، انفاقات مالی و مانند آنها اهتمام ورزند؛ زیرا عمل به این واجبات موجب رستگاری است.

(بقره، آیات ۳ و ۵؛ لقمان، آیات ۴ و ۵؛ اعلی، آیات ۱۴ و ۱۵؛ توبه، آیات ۱۱۱ و ۱۱۲)

۳. تولی و تبری: از دیگر مصادیق اسـتقامت تولی نسـبت به خدا و اولیای الهی و تبری نسبت به دشـمنان خدا و اولیای الهی اسـت؛ زیرا ایمان چیـزی جز حب و بغض یعنـی محبت و کراهت نیسـت (حجرات، آیه ۷) که در ساختار اعتقادی و اجتماعی تولی و تبری خودنمایی می‌کند، به طوری که شخص نسبت به ولایت الله تسلیم محض بوده و آن را می‌پذیرد و نسبت به ولایت طاغوت و دشمنان الهی تبری می‌جوید و سـر تسلیم فرود نمی‌آورد بلکـه به مبارزه و مقاومـت در برابر آن می‌پردازد. (مجادله، آیه ۲۲)

۴. جهاد در راه خدا: از دیگر موارد استقامت در راه خـدا جهـاد در راه خدا اسـت که موجب رسـتگاری ابدی مومنان می‌شـود. مومنان همان طوری که به جهاد اکبر می‌روند و با تزکیه نفس و خودسـازی نمی‌گذارند که شیطان بر نفس ایشان غلبـه کند، بلکه قوه عاقله را حاکم بر قوه جاذبه و دافعه یعنی شـهوت و غضب می‌کنند تا این گونه رستگاری را به دست آورند (اعلی، آیه ۱۴؛ شمس، آیه ۹)، همچنین تلاش می‌کنند تا با جهاد در راه خدا و مبارزه با دشـمنان حق و عدالت از ظالمان و مسـتکبران و محاربان، این رسـتگاری را برای خویش تثبیت کنند. (مائـده، آیه ۳۵؛ توبه، آیات ۸۸ و ۱۱۱) از نظـر قرآن، مجاهدان در راه خدا با همه وجود به مجاهدت می‌پردازند و از جان و مال خویش می‌گذرند تا اسـلام و حقایق آن در جهان حاکمیت یابد. (توبه، آیات ۸۸ و ۱۱۱) انسان مجاهد در راه خدا به جهاد بر می‌خیزد و بر اسـاس اصول الهی عمل می‌کند و در این راه از هیچ چیزی حتی مرگ هراسی به دل راه نمی‌دهد؛ زیرا در نهایت به یکی از دو نیکی بزرگ پیروزی یا شهادت می‌رسد که رستگاری عظیم است.(توبه، آیات ۵۲ و ۱۱۱)

۵. امر به معروف و نهی از منکر: استقامت مومنان باید در همه عرصه‌ها از جان و روان گرفته تا اجتماعی و سیاسی تا منطقه‌ای و جهانی خودنمایی کند. پس همان طوری که در ساحت جان نسبت به وسوسه‌های شیطانی و نفسانی مقاومت می‌کند تا مطیع لله باشد، همچنین در ساحت امت اسلام بـه گونه‌ای عمل می‌کند تا در قالب ولایت متقابل مومنانه، واجبات و مسـتحبات اسلامی در جامعه اقامه شـده و از محرمـات و مکروهات جلوگیری شـود. مومنان با اسـتقامت تلاش می‌کنند تا در سطح جهانی اسلام به عنوان یک حقیقت تبلیغ و اقامه شود و مردمان برای اقامه قسط قیام کنند. بر همین اسـاس در یک ساختار نظام مند و نهادینه اجتماعی تـلاش می‌کنند تا امر به معروف و نهی از منکر اقامه شـود. آنان در برابر هنجارشکنان و شریعت‌گریزان و قانون شکنان هرگز کوتاه نمی‌آیند و به این فریضه در سطوح مختلف بیانی و عملی در ساحات گوناگون در همه جغرافیای داخلی و خارجی به‌اشکال گوناگون عمل می‌کنند. البته این فریضه نخست در میان امت باید اجرایی شود و مومنان با استقامت آن را نهادینه سازند تا رستگاری را برای خود و مسـلمانان به ارمغان آورند (آل عمران، آیه ۱۰۴؛ توبه، آیات ۷۱ و ۷۲ و ۱۱۱ و ۱۱۲)، اما باید در سطح جهانی نیز اقداماتی برای اقامه عدالت و مبارزه با مستکبران و ظالمان انجام گیرد تا رستگاری برای مومنان با استقامت رقم خورد؛ چرا که اسلام دین اجتماعی و جهانی است و مسئولیت مومنان محدود به جغرافیای زمینی یا زمانی یا نژادی و دینی و مانند آن نیست؛ بلکه هر جایی مظلوم و مستضعفی هست بایـد در قالب امر بـه معروف و نهی از منکر عام و فراگیر اقدام شود که در برخی از مراحل با رهبری اولیای الهی به جهاد با بیگانه ظالم و مسـتکبر نیز می‌انجامد.(نساء، آیه ۷۵) از نظر قرآن، اصولا امر به معروف و نهی از منکر نوعی دعوت به خیر وگریز از شرور است. (آل عمران، آیه ۱۰۴)

۶. عضویـت در حزب‌الله: از نظـر قرآن، حزب‌الله کسی است که همه هستی خویش را با خدا گره زده اسـت و در روش و هدف در یک مجموعه منسجم و هم پیمان عملیاتی را انجام می‌دهد که موجب پیروزی مسلمانان می‌شود. از آیات قرآن به دست می‌آید که امت اسلام شامل گروه‌های چندی از سسـت ایمان ها ومنافقـان و حتی اهل کتاب می‌شود که با پرداخت جزیه از حاکمیت و امنیت اسلامی بهره‌مند می‌شوند؛ اما در این میان، گروهی خالص هستند که از آنان به حزب‌الله یاد می‌شود؛ آنان یاوران الله هستند که در همه عرصه‌ها به نصرت خـدا و دین می‌روند و به طور طبیعی از عنایات و امدادهای غیبی و غیر غیبی الهی بهره‌مند می‌شوند. چنین گروهی از امت اسلام به عنوان حزب‌الله در کارهای خویش موفق بوده و غلبه نهایی برای آنان خواهد بود، چنانکه رستگاری و فلاح نیز برای آنان رقم می‌خورد؛ زیرا اهل استقامت مومنانه و اطاعت از پیامبر(ص) و اولیای الهی هستند.(مجادله، آیه ۲۲)

۷. قانونمداری: رستگاران کسانی هستند که بر انجام قانون استقامت می‌ورزند و بر مدار و محور قانون الهی و شریعت اسلام عمل می‌کنند. آنان در این راه از هیچ چیز و هیچ کسی باکی ندارند و در برابر دشمنان کوتاه نمی‌آیند و هرگز از قانون عبور نمی‌کنند و اجازه عبور نیز نمی‌دهند. (نساء، آیه ۱۳؛ توبه، آیات ۱۱۱ و ۱۱۲)

۸. مرزبانی: مومنان دارای اسـتقامت مومنانه، زمانی به کمال می‌رسـند کـه در همه جنبه‌ها و ساحات به تمامیت برسند. بر این اساس، اگر کسی بخواهد رستگاری را به دست آورد، می‌بایست صبر شـخصی را با صبر جمعی جمع کند و از مرزهای عقیدتی و جغرافیایـی با همه وجود دفاع نماید و اجازه ورود به بیگانـه عقیدتی و تجاوزگر محارب ندهد. از همین رو خدا می‌فرماید: ای کسـانی که ایمان آورده‌اید صبر کنید و ایستادگی ورزید و مرزها را نگهبانی کنید و از خدا پروا نمایید، امید است که رستگار شوید. (آل‌عمران، آیه ۲۰۰)

به هر حال از آموزه‌های قرآن به دست می‌آید که با ترس و عقب‌نشینی از اصول و واجبات اسلامی و شریعت الهی نمی‌توان رستگاری و خوشبختی و سعادت را در دنیا و آخرت تجربه کرد؛ بلکه تنها در سایه استقامت مومنانه است که می‌توان رستگاری و فلاح ابدی را تجربه کرد و سـعادت دنیا و آخرت را به دست آورد.

بنابراین، هر کسی که گمان کند با تسلیم شدن در برابر فشارهای درونی هواهای نفسانی یا شیطانی وسوسه‌های ابلیسی یا مستکبران و ظالمان جهانی می‌تواند رستگاری را به دست آورد، به‌اشتباه و خطا رفته و دیگران را نیز به گمراهی و بدبختی کشانده است؛ زیرا تنها راه رستگاری، استقامت مومنانه بر اساس اسلام و قوانین آن است که عقل و نقل نیز آن را کشف می‌کند و حجت را بر انسان تمام می‌نماید.

از دیگر مصادیق استقامت، این است که مومنان در برابر فشارهای درونی و بیرونـی، هرگـز از دایره اطاعت از خدا و اولیای او خارج نشوند و بر انجام واجبات و مسـتحبات و ترک محرمات و مکروهات اصرار ورزند و از هیچ‌کسی هراسی به دل راه ندهند. باید گوش جان به فرمان‌های خدا و اولیای الهی سپارند و هرگز بر خلاف آن عمل نکنند.

از نظـر آموزه‌های قرآن، یکـی از مصادیق اسـتقامت در زندگی آن اسـت که انسـان اجازه ندهد تا پلیدی و گناهـی در زندگی او راه یابـد و او را تحت تأثیـر قرار دهد. از همیـن رو اجتناب از بت‌پرستی، پلیدی، شـراب خواری، قماربازی، رسوم جاهلیت، بخل و حرص و مانند آنها به‌عنوان عوامل رسـتگاری بیان شـده است.

چراغ راه

نابودی قدرت حاکم با ظلم

قال‌الامام(ع): «من جارت ولایته زالت دولته»

امام علی(ع) فرمود: کسی که در دایره حکومتش ظلم و ستم کند، حکومتش از بین خواهد رفت. [1]

۱- غررالحکم و دررالکلم، ج ۲، ص ۱۸۷

حکایت خوبان

اولویت‌بندی در انفاق و بخشش

امام صادق(ع) به نقل از پیامبر گرامی اسلام(ص) می‌فرماید: پنج خرما یا پنج تکه نان یا چند دینار (سـکه طلا) یا درهم (سکه نقره) که آدمی به دسـت می‌آورد، و می‌خواهد آن‌ها را ببخشد، افرادی که به ترتیب شایسته انفاق هستند عبارتند از اول: پدر و مادر، دوم: خود و خانواده‌اش سوم: نزدیکان فقیر چهارم: همسایگان فقیر و پنجم: در راه خدا که اجرش از همه کمتر است. (۱)

۱- الکافی، ج ۵، ص ۶۶

پرسش و پاسخ

معیارهای انسانیت (۳)

پرسش:

اینکه در روایت آمده است اگر دین ندارید لااقل انسان و آزاده باشید، ملاک‌ها و معیارهای انسانیت کدام است؟

پاسخ:

در دو بخش قبلی ضمن نگاه کلی به ملاک‌ها از منظر زیست‌شناسی و علوم انسانی به ملاک‌ها و شاخص‌های انسانیت شامل: علم و آگاهی ۲- خلق و خوی ۳- اراده ۴- آزادی ۵- مسئولیت و تکلیف ۶- زیبایی پر

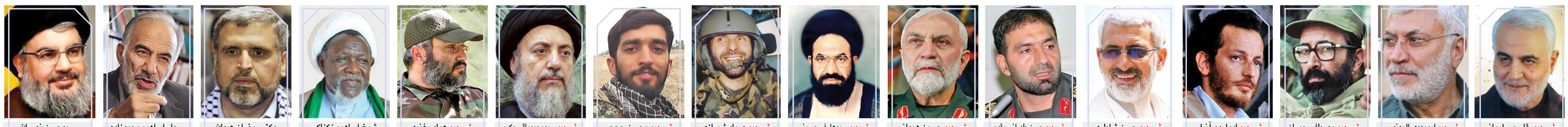

شهید قاسم سلیمانی | شهید ابومهدی المهندس | شهید مصطفی چمران | شهید ادواردو آنیلی | شهید حسن شاطری | شهید حسن طهرانی مقدم | شهید حسین همدانی | شهید سیدعارف حسینی | شهید صیاد شیرازی | شهید محسن حججی | شهید سیدمحمدباقر حکیم | شهید عماد مغنیه | شیخ ابراهیم زکزاکی | دکتر رمضان عبدالله | سردار ابراهیم محمدزاده | سیدحسن نصرالله

یادی از دکتر مجید شهریاری به مناسبت سالروز تولد و شهادتش

شهید ماه آذر

انوشه میرمرعشی

دومین شهید دانشـــمند هسته‌ای کشورمان «دکتر مجید شهریاری» در ۱۶ آذر ۱۳۴۵ در زنجان به دنیا آمد و در ۸ آذر ۱۳۸۹ در تهران شهید شد. اما در ۴۴ ســـالی که از خدا عمر گرفت؛ در عرصه جهاد علمی آنچنان خوش درخشید که تا سال‌های سال می توان از خدمات علمی و پژوهشی او نوشت و خواند...

وقتی صدای اذان را می‌شنید...

پدرش معلم بود و مادرش بانویی خانه دار و معتقد. به دلیل محیط مذهبی خانواده، از پنج سالگی نماز خواندن را یاد گرفت و از هشـــت سالگی آموختن قرآن و معارف دینـــی را هم در مســـجد محلـــه و در خدمت حاج آقای سلیمی شروع کرد.

همیشـــه درسش خوب بود و شـــاگرد اول می‌شد. از نوجوانی به کوهنوردی و فوتبال علاقه داشت. اما از همان زمان مقید بود که وســـط بازی فوتبال و در اوج هیجان، وقتی صدای اذان را می‌شنید بازی را رها کند و برای نماز به مســـجد برود. در مقابل اعتراض دوستانش برای ترک بازی هم می‌گفت: «گفته بودم تا سر اذان میام بازی»...

مجید هیچگاه دین و علم را جدا از هم نمی‌دانســـت. سال ۱۳۶۳ دیپلمش را که گرفت و در کنکور که شرکت کرد، با بهترین رتبه در رشـــته مهندســـی الکترونیک در دانشـــگاه صنعتی امیرکبیر قبول شد. به این شکل دوران زندگی پرتلاش علمی و دانشگاهی‌اش آغاز شد...

درس دادن به دوستان رزمنده

آقامجید در دوره لیسانس از جبهه رفتن غافل نبود و دو بار توفیق شرکت در عملیات را پیدا کرد، که یکبارش عملیات مرصاد بود.

اما در دانشـــگاه و در طول ترم وقتی مشاهده کرد که دانشـــجویان رزمنده به دلیل کثـــرت حضور در جبهه از دروس عقب می‌افتند و در دروس پایه ضعیف هستند، با مشورت دوستان چاره‌ای برای این مشکل پیدا کرد. دور هم نشستند و طرحی را برنامه‌ریزی کردند تا براساس آن نهادی در دانشگاه ایجاد شود برای جبران عقب‌ماندگی‌های درسی دانشجوهای رزمنده.

آقامجید در این نهاد بیشـــترین فعالیت را داشـــت. هم کلاس‌های جمعی برگـــزار می‌کرد و هم در خوابگاه کلاس‌های دو، ســـه نفری. خلاصه تمام تلاش خودش را کرد که ســـطح علمی دوستان رزمنده‌اش پایین نیاید. او جهاد علمی را همطراز جهاد نظامی می‌دانست.

برایم مهم نیست دو سال بزرگ‌تری

آقامجید سال بعد از گرفتن لیسانس در رشته مهندسی هسته‌ای دانشگاه شریف قبول شد و مشغول تحصیل در این دانشگاه شد. درست در همان زمان یکی از کارمندان بخش اداری دانشگاه امیرکبیر را دید که در دانشگاه شریف (ارشد فیزیک هسته‌ای) تحصیل می‌کرد؛ خانم بهجت قاسمی. صلابت، سخت کوشی و اعتقادات محکم این دخترخانم شدیدا مورد توجه آقامجید قرار گرفته بود.

خانم قاســـمی از قضا گاهی همکلاســـی‌هایش را به برخی از دانشجویان آقای بسیجی دانشگاه معرفی می‌کرد. همین کار را هم می‌خواست برای آقامجید انجام بدهد. اما یکهو داســـتان برعکس شد. آقامجید از خود بهجت خانم قاسمی خواستگاری کرد. خانم قاسمی این خواستگاری را نوعی‌اشتباه و شوخی می‌پنداشت. آخر دو سال از آقامجید بزرگ‌تـــر بود و برایش غیرقابل هضم بـــود که بخواهد با کســـی ازدواج کند که از او کم سن‌تر باشد. اما آقامجید اصرار داشت که این اختلاف سن اصلا برایش مهم نیست. خلاصه اینقدر محکم بر خواسته‌اش پافشاری کرد که خانم بهجت قاسمی راضی شد.

خانم قاسمی پدری روحانی داشت که در شش سالگی او را از دست داده بود. زندگی در خانواده‌ای مذهبی، زود یتیم شدن و داشتن استقلال شخصیت از او دختری محکم و معتقد و ســـخت کوش ساخته بود. آقامجید معتقد بود که همســـرش باید ویژگی‌های اینچنینی داشته باشد تا بتواند همپای او در جهاد علمی‌اش برای پیشرفت وطن، قدم بردارد.

البته آقامجید اصلااشـــتباه نکرده بود. انتخابش کاملا درســـت بود. این مسئله از برگزاری عروسی شان در سال ۱۳۶۹ در سلف سرویس دانشگاه امیرکبیر و شروع زندگی ساده شان در خوابگاه متاهلی دانشگاه تا سال هشت آذر ۱۳۸۹ و روز شهادتش برای همه بارها و بارها اثبات شد.

کُد محاسباتی راکتور هسته‌ای و پلورالیسم دینی

بعد از اینکه دکتر شهریاری در سال ۷۱ از پایان نامه فوق لیسانس خود با نمره ممتاز دفاع کرد؛ به دلیل کسب رتبه اول، با استفاده از آیین نامه دانشجویان رتبه اول، در دوره دکتری علوم و تکنولوژی هسته‌ای دانشگاه صنعتی امیرکبیر پذیرفته شـــد. تحصیلات دوره دکتری خود را هم با نبوغ و ســـخت کوشی‌ای که داشت با موفقیت تمام در ســـال ۱۳۷۷ به پایان رساند و از آبان همان سال هم به عنوان عضو هیئت علمی در دانشکده فیزیک دانشگاه صنعتی امیرکبیر مشغول به تدریس شد.

البتـــه به دلیل وجـــود اختلاف نظرهایـــی که دکتر شهریاری در دانشـــگاه امیرکبیر با برخی مسئولین وقت دانشـــگاه داشت در ســـال ۱۳۸۰ از آنجا استعفا داد و به دانشگاه شهید بهشتی رفت.

از ایـــن دوره بود که خلاقیت علمی و کارهای خارق العاده ایشان در رشته انرژی هسته‌ای خودش را نشان داد.

برگزاری دوره‌هایی چون «کارگاه آموزشی آشنایی با کدهای محاسباتی راکتورهای هسته‌ای» یکی از کارهای ماندگار علمی دکتر شهریاری در دانشگاه شهید بهشتی بود. یکی دیگر از طرح‌های مهم علمی او در این دانشگاه، طراحی‌هـــای تئوریک مربوط به ســـاخت نســـل جدید راکتورهای هســـته‌ای بود که بازتاب زیادی نیز در مراکز علمی جهان پیدا کرد.

آن وقت این دغدغه‌های علمی ایشـــان را از مباحث اعتقادی غافل نمی‌کرد. مثلا یکی از شـــاگردان ایشـــان تعریف می‌کند: «سال ۷۷، ۷۸ بحث‌های پلورالیسم دینی۱ مطرح بود. آن ایام بحث‌های آقای جوادی آملی را دنبال می‌کردیم، ایشان در بحث از کثرت به وحدت رسیدن عالم امکان تأکیدی داشـــتند. این بحث‌ها در دوران اصلاحات در ذهن ما چرخ می‌خورد. یک بار ســـر کلاس دکتر بودم ایشان فرمول جاذبه بین دو بار الکتریکی یا فرمول رابطه بین دو جرم را استفاده کرد، بعد فرمول‌های مشابه را کنار هم چید و خیلی قشنگ گفت وحدت را می‌بینید؟ در آن فضا برای ما خیلی جالب بود. آن زمان در ذهنم این بحث را به صحبت‌های آقای جوادی آملی شباهت دادم. بعدها از همسرشان شنیدم که دکتر بحث‌های فلسفی و عرفانی آقای جوادی آملی را دنبال می‌کردند.»

***

دکتر مجید شـــهریاری از ســـال ۸۳ تا زمان شهادت به عنوان نماینده دانشـــگاه شهیدبهشتی، در امور اجرایی پروژه‌های تحقیقاتی با سازمان انرژی هسته‌ای همکاری می‌کرد. ایشـــان همچنین عضو انجمن هســـته‌ای ایران، عضو شورای آزمایشگاه و شورای فناوری دانشگاه، و عضو کمیته تخصصی فنی و مهندسی هیئت ممیزه بود. و در عین حال مدیریت گروه کاربرد پرتوها و مشاور جمهوری اسلامی ایران در پروژه ســـزامی و برگزاری چهار کمیته علمی و کارگاه آموزش را در کارنامه علمی خود داشت.

برای همین تلاش‌ها و مجاهدت‌های پرثمر هم بود که نامش در لیست سیاه اسرائیل قرار گرفت. دشمن به فکر حذف فیزیکی او بود تا بتواند به این روش جلوی پیشرفت علمی ایران اسلامی را بگیرد. پس تروریست‌های همکار رژیم صهیونیستی و سازمان منافقین او را در تاریخ هشت آذر ۱۳۸۹ مورد هدف قرار دادند و به شـــهادت رساندند. در حالی‌کـــه در روز تشـــییع جنازه‌اش تعـــداد زیادی از دانشجویان مهندسی دانشگاه‌های شهید بهشتی، شریف و... اعلام کردند که برای ادامه راه او خواهان تغییر رشته و تحصیل در رشته فیزیک هسته‌ای هستند...

۱- نظریه پلورالیسم دینی توسط «جان هیک»- متولد ۱۹۲۲، م- مطرح شده است. او در نظریه‌اش بیان می‌کند که «حقیقت و رستگاری در دین ویژه‌ای وجود ندارد، همه ادیـــان بهره‌ای از حقیقت مطلق و غایت قصوی دارند، در نتیجه پیـــروی از برنامه‌های هر یک از آنها می‌تواند مایه نجات و رستگاری انســـان باشد. براین اساس نزاع حق و باطل از میان ادیان رخت بر بســـته، خصومت‌ها و نزاع‌ها و مجادلات دینی نیز جای خود را به همدلی و همسویی می‌دهند.» علمای بسیاری در جهان اسلام و به ویژه علمای بزرگ حوزه علمیه قم به شبهات مطرح شده در این نظریه پاسخ‌های کامل و جامع داده‌اند.

منابع:
۱-کتاب «شهید علم»-دانشمند شهید دکتر مجید شهریاری در آینه خاطرات-، دفتر نشر معارف، چاپ ۱۳۹۸
۲-کتاب «اســـتاد» (خرده روایت‌های زندگی استاد شـــهید دکتر مجید شهریاری)، به کوشش فاطمه شایان پویا، انتشارات شهید کاظمی، چاپ ۱۳۹۸
۳- مصاحبه با مادر شهید شهریاری-خبرگزاری آنا

مقاومت در فضای مجازی

پایه‌گذار مکتب تاریخ‌نگاری در دفاع مقدس

تارنمای مرکز اسناد و تحقیقات دفاع مقدس، به مناسبت اولین سالگرد درگذشت «ابراهیم حاجی محمدزاده» نوشت: سردار «ابراهیم حاجی محمدزاده» دوران نوجوانی و جوانی را در مشهد گذراند. بعد از قبولی در دانشگاه به تهران آمد و در رشته مهندسی برق دانشگاه علم و صنعت تهران به تحصیل علم مشغول شد.

از همان دوران بغض و کینه نسبت به ظلم و ستم رژیم شاهنشاهی در وجودش شعله‌ور شد و او را به صف مبارزان علیه این رژیم منحوس کشاند.

در ابتدا عضو ســـازمان مجاهدین خلق بـــود، اما وقتی که متوجه انحراف فکری و عملی این ســـازمان شـــد، صف خود را از آنان جدا کرد و این باعث شـــد که جان وی نیز بخاطر انتقام‌گیری اعضای سازمان از وی به خطر افتد. ازطرف دیگر بخاطر فعالیت‌هایش علیه رژیم، مجبور بود مخفیانه برای مدتی به زندگی و مبارزات خود ادامه دهد تا اینکه توسط ساواک دستگیر شد.

وی حتی در زندان نیز دست از پرده‌برداری از نیات شوم سازمان منافقین برنداشت و به همین خاطر توسط عناصر سازمان در زندان، بارها مورد اذیت و آزار قرار گرفت.

بعد از پیروزی انقلاب اسلامی، وی جزء موسسین و شورای فرماندهی سپاه بود و دفتر سیاسی سپاه به اعتبار وی تاسیس شد. از جمله ابتکارات مهم و بنیادین وی که ناشی از دید بالا و آینده‌نگر وی بود، راه‌اندازی بخش جنگ در دل دفتر سیاسی سپاه بود که بعدها به مرکز مطالعات و تحقیقات جنگ و ســـپس مرکز اسناد و تحقیقات دفاع مقدس تغییر نام داد.

وی معتقد بود: «بالاخره جنگ تمام می‌شود و معلوم هم نیست ما بعد از جنگ باشیم، یا نباشیم. چه کسی می‌خواهد تاریخ جنگ را بنویسد.»

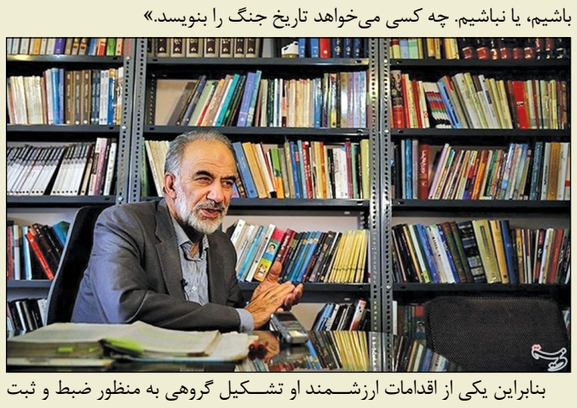

بنابراین یکی از اقدامات ارزشـــمند او تشـــکیل گروهی به منظور ضبط و ثبت مســـتندات جنگ به صورت زنده، در قالب صوت و تصویر و از دل اتفاقات جنگ و صحنه‌های عملیات‌ها بود که گنجینه ارزشمندی را از آن دوران پرافتخار به منظور تحقیق و تفحص علاقمندان به هشت سال دفاع مقدس به یادگار گذاشته است و به همین خاطر است که سردار سرلشکر «سلامی» فرمانده کل سپاه پاسداران انقلاب اسلامی در مراسم ختم او می‌گوید: «امروز مرکز اسناد و تحقیقات دفاع مقدس در مجموعه ســـپاه پاســـداران، میراث گرانبهائی است که از آن مرحوم به جای مانده و صدها راوی از دفاع مقدس تربیت کرده است.»

از جملـــه اقدامات ماندگار دیگر وی تدوین و چـــاپ بولتنی به نام «رویدادها و تحلیل‌ها» بود که با بررســـی حوادث سیاســـی و امنیتی روز، نقش قابل توجه‌ای در بصیرت افزائی و تقویت دانش سیاسی پاسداران داشت.

یکـــی از ویژگی‌هـــای بارز مرحوم محمدزاده عشـــق و ارادت فراوان وی به ابعاد شخصیتی و فکری امام خمینی(ره) و تکیه فراوان وی به کتاب صحیفه نور ایشان بود.

در این خصوص «حسین شریعتمداری» مدیر مسئول روزنامه کیهان می‌گوید: «یکی از ویژگی‌های برجســـته وی این بود که روی صحیفه امام(ره) کار می‌کرد. در حقیقت ما به آقای حاجی محمدزاده «صحیفه متحرک» می‌گفتیم.»

سرانجام این مجاهد عرصه پژوهش و تحقیق دفاع مقدس در ۲۹ آبان ماه سال ۱۳۹۸ پس از طی یک دوره بیماری ناشی از دیابت دارفانی را وداع گفت.

روحش شاد و راهش پر رهرو باد

یادی از شهیدان میرسالاری

خواب آمریکا را آشفته کردند!

کامران پورعباس

امامزاده میرســـالار(ع) یکی از مشهورترین و باکرامت‌ترین امامزادگان جنوب است که هرساله ملجأ و پناهگاه شمار زیادی از دوستداران اهل‌بیت(ع) می‌شود. سلاله و تبار جلیله امامزاده به هفت واسطه به حضرت باب‌الحوائج امام موسی‌الکاظم(ع) منتهی می‌شـــود. بقعه امامزاده در ضلع شمال شرقی روستای دره زرد فارتق دیشموک از توابع شهرستان کهگیلویه واقع شده است.

نوادگان این امامزاده گرامی با عنوان سادات میرسالاری یکی از طوایف مستقل کوچرو مناطق فارس تا اوایل قرن بیستم بود که تقریباً ۸۵ درصد جمعیت آن را شامل می‌شد. بعدها این طایفه ساکن شدند و ســـادات میرسالاری در مناطق مختلف پراکنده شدند از جمله در بختیاری، فارس، خوزستان و کشورهای حوزه خلیج فارس و عراق.

در حال حاضر این طایفه بزرگ هاشمی از لحاظ جمعیتی در رتبه دوم سادات در حوزه جنوب کشور هستند.

سادات میرسالاری شـــهدای والامرتبه و گرانقدری تقدیم انقلاب اســـلامی ایـــران نموده‌اند. در کتاب ارزنده و ارزشـــمند همنشینان مهتاب که توسط ســـید کاظم مطلوبی میرسالاری گردآوری شـــده، مروری بر زندگینامه و وصیت‌نامه ســـرداران و ۱۱۰ شهید سادات میرسالاری ذکر شده است.

برش‌هایی از زندگینامه و وصیت‌نامه چند شهید والامقام از سادات میرسالاری را بر اساس مطالب کتاب همنشینان مهتاب و مطالب تکمیلی که از مصاحبه با آقای سید ابراهیم میرسالاری فرزند معزز شـــهید سید عزیزالله میرسالاری و همسر مکرمشان ســـیده مدینه میرسالاری(ساداتی) فرزند شهید سید ابوالحسن میرسالاری(ســـاداتی) و همچنین اطلاعاتی که در پیام‌رسان از سردار حاج خداداد مصطفی‌زاده فرمانده گردان امام حسین(ع) رامهرمز در جنگ تحمیلی به دست آوردیم، مرور می‌کنیم.

آقای سید ابراهیم میرسالاری از فرهنگیان باسابقه و ساکن اسلامشهر در استان تهران هستند.

همراهان ابدی

برادران شهید ســـید عزیزالله میرسالاری و سید ابوالحسن میرسالاری(ســـاداتی) و پســـر عموهایشان شـــهید سید نورالله میرسالاری(پیماد) و شهید سید غلامرضا میرسالاری(بادبدست) ساکن روستاهای ابوالفارس در شهرستان رامهرمز استان خوزستان بودند. این چهار شهید بزرگوار همیشه همراه، همقدم و یار و یاور یکدیگر در امور مختلف بودند.

این ســـادات عظیم‌القدر همگی شـــدیداً مقید به واجبات و مستحبات و دارای چهره معنوی و نورانی و همچنین عاشق امام حسین(ع) و نهضت حسینی، شیفته ولایت‌فقیه و دلداده شهادت بودنـــد و همگی در عنفوان جوانی از تنگنای مادیت گذر کرده، دســـت از جان شسته و عاشقانه و آگاهانه از خاک به افلاک و از فرش به عرش پرواز نموده و تاج پرافتخار شهادت بر سر نهادند.

اکنون نیز مزار چهار شهید همجوار یکدیگر در بهشت شهدای شهرک شهید رجایی ابوالفارس است.

مبارزه با طاغوت

ســـید عبدالرضا میرسالاری (بادبدست) از علما و بزرگان و مصلحین در شهرک شهید رجایی ابوالفارس بود. ایشان در دوران طاغوت نقش بسیار زیادی در آگاه نمودن مردم منطقه داشت به همین خاطر بارها مورد بازجویی ساواک قرار گرفت اما هیچ‌گاه از وظیفه انقلابی کوتاه نمی‌آمد.

چهار شـــهید بزرگوار نیز با پرچمداری ســـیدعبدالرضا در مبارزات ضدطاغوت مشـــارکت فعالی داشتند و توسط ساواک بازداشـــت و بازجویی شدند. در یکی از دستگیری‌ها این سادات بزرگوار را سوار ماشینی کردند و یک تصادف ساختگی به وجود آوردند که طی آن سید عبدالرضا به همراه برادرش سید یدالله به شهادت رسیدند. فرزندان این دو شهید گرامی نیز در این حادثه مجروح شدند و سال‌ها بعد در جنگ تحمیلی به شهادت رسیدند.

شهدای مؤمنِ انقلابی

بعد از پیروزی انقلاب این چهارِ شهید عزیز در مراسم مذهبی و انقلابی حضور چشمگیری داشته و بسیار فعال بودند.

مراســـم محرم، اربعین و صفر هر ظهر و شـــب در یکی از منازل روســـتا توسط مرحوم حجت‌الاسلام حاج عبدالحمید که از بهبهان می‌آمد، برگزار می‌شد و این چهار شهید بزرگوار جزء خادمان اباعبدالله الحسین(ع) بودند و به همراه مردم ولایت‌مدار روستا همکاری ویژه‌ای در برپایی عزاداری ارباب کربلا داشتند.

بعد از محرم و صفر، ســـایر مراســـم مذهبی مانند میلادها و شـــهادت‌های معصومین(ع) در امامزاده روستا به نام امامزاده عباسعلی در جوار مزار سادات جلیل‌القدر مانند سید عبدالرضا و سیدیدالله برگزار می‌شد.

سید شکرالله نوآیین، دایی شـــهیدان سید عزیزالله و سید ابوالحسن از جمله بانیان امامزاده عباسعلی بودند و سید شکرالله و ســـید عزیزالله از جمله افرادی بودند که در بازسازی امامزاده شرکت داشتند.

بعـــد از شـــهادت ایـــن چهار شـــهید معزز، ســـید کمال میرسالاری(ســـاداتی) برادر ســـید عزیزالله و سید ابوالحسن به همراه مردم روســـتا مســـجد حضـــرت ابوالفضل‌العباس(ع) در شهرک شهید رجایی ابوالفارس را احداث نمودند. تصاویر چهار شهید گرامی و گرانقدر در این مسجد نصب است. قبل از احداث مســـجد مراســـم مذهبی در منازل و امامزاده برگزار می‌شد اما اکنون مراسم مذهبی منسجم‌تر گردیده و علاوه بر این مکان‌ها در مسجد نیز برگزار می‌گردد.

در ادامه به مرور زندگی این شهدا می‌پردازیم.

شهید سید غلامرضا میرسالاری

پاسدار شهید ســـید غلامرضا میرسالاری(بادبدست) فرزند شهید ســـید عبدالرضا است که عاشق و مرید امام خمینی بود. اخلاق خوب وی زبانزد عام و خاص بود و تبلیغاتش شـــوری از عشق به دفاع از وطن را در میان جوانان منطقه برمی‌انگیخت. با رســـیدن به سن سربازی وارد سپاه پاسداران رامهرمز شد و پس از گذراندن دوران آموزش با شـــوق و علاقه فراوان به خط مقدم اعزام گردید و پس از فداکاری‌های بسیار در دوم شهریور ۱۳۶۲ در خونین‌شهر نزدیک پاسگاه زید به شهادت رسید.

سید غلامرضا در جبهه، رانندگی تانک را به عهده داشت و در کنار تانک مشـــغول نماز خواندن بود که مورد اصابت دشمن قرار گرفت و به مقام عظمای شهادت نایل آمد.

شهید سید نورالله میرسالاری

شهید سید نورالله میرسالاری(پیماد) فرزند شهید سید یدالله متولد سوم خرداد ۱۳۳۷ است. سید نورالله سوم اسفند ۱۳۶۳ در خاک عراق در عملیات خیبر به شهادت رسید.

در وصیتنامه شـــهید آمده است: «در ذهنم مجسم ساختم که شهادت همان راه حسین و آرزوی او بود و گفتم که من یکی از پیروان او هســـتم.... برای من هیچ‌گونه ناراحتی نداشته باشید چون امام جعفر صادق می‌فرماید: شـــهید شدن عادت ما است. ما باید دنباله‌رو این شهیدان باشیم و راهشان را ادامه بدهیم.»

شهید سید علی‌اکبر میرسالاری

پیکر مطهر سید نورالله ده سال بعد به همراه برخی شهدای دیگر تفحص و تشـــییع شـــد. یکی از این شهدا که وی نیز بعد از ۱۰ ســـال پیکر مطهرش تفحص و همزمان با سید نورالله در رامهرمز تشییع گردید، شهید سید علی‌اکبر میرسالاری است که در شانزده سالگی به شهادت رسید و ماجراهای بسیار زیبایی دارد.

ســـید علی‌اکبر فرزند سید یوســـف و دایی شهیدان سید عزیزالله و سید ابوالحسن است. اخلاق پسندیده، شیرین‌زبانی و خوش‌رفتاری ایشان همه را مجذوب می‌کرد.

از همان اوان کودکی علاقه وافری به راز و نیاز با خدا داشت، برای حضور در جبهه لحظه‌شماری می‌نمود و حضور در میدان نبرد را پاســـداری از خون سالار شـــهیدان حضرت حسین ابن علی(ع) می‌دانست.

در سال ۱۳۶۲ در حالی که تنها پانزده سال داشت به جبهه شـــتافت و یکبار در منطقه عملیاتی خیبـــر دچار مجروحیت شیمیایی شد.

سید علی‌اکبر در شانزده سالگی در عملیات بدر در خاک عراق در ۲۴ اسفند ۱۳۶۳ در منطقه عملیاتی جنوب در هورالعظیم به همراه تعدادی از همرزمانش به درجه رفیع شهادت نایل آمد و در منطقه غربت مانند جد بزرگوارشان حسین‌ابن‌علی(ع) و حضرت علی‌اکبر(ع) و سایر شهدای کربلا در میدان نبرد به جای ماندند و پس از ۱۰ ســـال ماندن در سرزمین غربت در مسیر کربلا در ســـال ۱۳۷۳ پیکر پاک ایشان و تعدادی از همرزمانش از جمله سیدنورالله تفحص و همراه و همزمان با سید نورالله در رامهرمز تشییع گردید.

مهمانان حضرت زهرا

مطابق روایات شهدایی که پیکرشان گمنام می‌ماند و دفن نمی‌شود هر شـــب میهمان حضرت فاطمه زهرا(س) هستند و صدیقه طاهره هر شب به آنها سر می‌زند. ان شاء الله که این دو شهید اعلامقام و همرزمانشان نیز در این ۱۰ سال میهمان سرور زنان دو عالم بوده‌اند.

شهید سید علی‌اکبر میرسالاری می‌گفت: «من شال سبز به کمر می‌بندم تا مانند جدم حسین(ع) شهید شوم». وصیت‌نامه شـــهید نیز بعد از «بـــه نام خدا» با همین عبـــارت نورانی آغاز گردیده است.

شهید سید ابوالحسن میرسالاری

پاسدار شهید سید ابوالحسن میرسالاری(ساداتی) فرزند سید مندنی در ســـال ۱۳۳۹ در روستای تنگ تلخ از توابع ابوالفارس متولد شد. پس از پیروزی شکوهمند انقلاب اسلامی به عضویت انجمن اسلامی روستا در آمد و از سال ۱۳۶۳ مسئول شورای اسلامی روستا بود.

ســـید ابوالحســـن به برگزاری دعای کمیل اهتمام ویژه‌ای می‌ورزید و با دوستانش دعای توسل و دعای کمیل در خانه‌های اهالی روســـتا برگزار می‌نمود و روستا به روستا می‌رفتند و برای ایجـــاد وحـــدت، دعا را هر دفعه در منزل یکی از اهالی روســـتا می‌خواندند.

در ســـال ۱۳۶۱ به جبهه رفت. یک‌بار از ناحیه پهلوی چپ مورد اصابت ترکش قرار گرفت و مجروح شد.

نامه‌هایی که قبل از شـــهادت نوشت، همگی حاکی از این بودند که شهادت خویش را پیش‌بینی کرده است.

در نامه‌ای نوشـــته بود سلام مرا بســـیار بسیار به دخترانم برســـانید و سفارش از حلالیت و بخشودگی می‌نمود و سفارش کرد که صبر داشته باشید و در غم من بی‌تابی نکنید. در نامه‌ای از شهید دو شب مانده تا عروجش هشت بار نوشته بود خداحافظ و حلالم کنید.

آری اینانند سربازان واقعی امام زمان(عج) که پیشاپیش از شهادت خویش آگاهند.

ســـید ابوالحسن در ۲۳ اســـفند ۱۳۶۳ پس از جانفشانی و دلاوری‌های فراوان در عملیات بدر آسمانی شد و شهادت در راه خدا روزی‌اش گردید.

شهیدی که خواب را از آمریکا گرفت

شـــهید موسوی دامغانی که از ارکان سپاه جنوب و نماینده مردم رامهرمز بود، در مورد شـــهید سیدابوالحســـن گفته است: شهید ساداتی در جبهه خواب را از آمریکا و همرزمانش گرفت.

در وصیتنامه شـــهید ســـفارش‌هایی خطاب به مســـئولان ذکر شـــده که نصب‌العین قرار دادن آنها برای مســـئولان بسیار واجب است:

«اما چند وصیت به مسئولین دارم ۱- سلام مرا حتماً به امام عزیزم خمینی کبیر برسانید. ۲- تقوایتان را حفظ کنید تا دچار ضعف و نابودی نشـــوید. ۳- رابطه‌ها را کنار بگذارید و جای آن ضابطه قرار دهید. ۴- حق زیردستان را نخورید. ۵- به مستضعفین بیشتر رسیدگی کنید. ۶- و اما تکیه بنده در اینجاست که اموال بیت‌المال را در راه شـــخصی به کار نبرید و به بیت‌المال بیشتر رسیدگی کنید خصوصاً رانندگان ادارات.»

بخش‌های دیگری از وصیتنامه شهید:

«بـــرادران و مادر ما گر یاد من می‌کنیـــد هم از یاران امام حسین(ع) و آن حضرت که سرش را از تن جدا کردند یاد کنید و یادی از جسم سوخته بهشتی و رجایی و باهنر کنید. جان من از جان آنها شیرین‌تر نیست....

خواهران عزیزم از شما می‌خواهم که مانند حضرت زینب(س) اســـتوار محکم و باحجاب باشـــید و امیدوارم در پیش حضرت زینب(س) روسفید باشید....

شما مدیون خون شهدا هستید و وظیفه شما در مقابل این خون‌های پاک، بندگی به خدا و عمل به اســـلام و حفظ وجهه انقلاب اسلامی است....

بزرگ‌ترین پیام ما این اســـت که دســـت از ماه تابان، امام عزیزمان خمینی کبیر برنداریم....

خدایا عشـــق به انقلاب اسلامی و رهبر کبیر انقلاب چنان در وجودم شـــعله‌ور اســـت که اگر تکه‌تکه‌ام کنند و یا صدها بار بکشند و زنده کنند و یا زیر سخت‌ترین شکنجه‌ها قرار گیرم او را تنها نخواهم گذاشت....»

شهید سید عزیزالله میرسالاری

پاسدار شهید ســـید عزیزالله میرسالاری فرزند سیدمندنی در ســـال ۱۳۳۴ در روســـتای تنگ تلخ در ابوالفارس چشم به هستی گشود.

شـــهید سید عزیزالله فردی خوش‌سیرت و خوش صورت از تبار سلسله جلیله سادات بود و از نظر حسنات خیر و خداپسندانه زبانزد عام و خاص بود. ایشـــان گشاده‌رو و دارای فضایل اخلاقی والایی بودند. علاقه وافر شـــهید به امام خمینی در تمام حرکات و سکنات هویدا بود.

ایشـــان در شرکت نفت مشـــغول بودند و از لحاظ مادی و معنوی در وضعیت خوبی قرار داشـــتند و همیشه درب منزلش باز و مستمندان را دستگیری نموده و در حل و فصل اختلافات و کدخدامنشی‌های محلی و کارهای خیر از وجود ایشان به طور مستمر استفاده می‌شـــد و عادلانه، منطقی و منطبق بر شرع و عرف داوری می‌کرد و تصمیم می‌گرفت.

پس از پیروزی انقلاب اســـلامی به عضویت بسیج درآمد و از طریق شـــرکت نفت به سپاه پاسداران شهرستان رامهرمز در جنگ تحمیلی مأمور شد.

سردار حاج خداداد مصطفی‌زاده در مورد ویژگی‌های ممتاز اخلاقی سید عزیزالله می‌گوید:

«خیلـــی خوش‌برخورد و منظم و متین بـــود. اکثر امورات و مأموریت‌های ســـپاه به خصوص امـــورات واحد تعاون را انجام می‌داد. همیشه تبسمی بر لب داشت.... کم حرف و پرعمل بود. شـــخصیتی بزرگوارانه و باوقار داشت. چهره‌ای نورانی و هیکلی خوش‌تیپ و خوش‌قیافه داشـــت. معلوم بود که فردی بااصالت و بزرگ‌منش می‌باشد.»

سید عزیزالله در تیپ سرافراز و همیشه پیروز ۱۵ امام حسن مجتبی(ع) در جبهه‌های جنوب انجام وظیفه می‌نمودند و یکبار با ترکش‌های خمپاره از ناحیه دست راست مجروح گردیده بودند.

سید عزیزالله در بین رزمندگان از محبوبیت والایی برخوردار بود. شـــهید در چند عملیات حضور داشـــت. طاعات و عبادات خالصانه در ســـنگر و صدای العفو العفـــو در اذهان رزمندگان و همرزمان ماندگار و ابدی شـــد. یکی از مسئولیت‌های وی پیک جبهه‌ها بود و در خطوط پدافندی و عملیاتی حاضر می‌شـــدند و خبر ســـلامتی رزمندگان و نامه‌هایشان را به خانواده‌هایشان می‌رساندند.

دیدن خواب پیامبر

ســـید عزیزالله یک شب در عالم رویا حضرت محمد(ص) را به خواب می‌بیند که به او می‌فرماید چرا ناراحتی؟ شهید گفت: دلم برای برادر شـــهیدم تنگ شده است. پیامبر فرمودند نگران نباش به زودی او را ملاقات خواهی کرد.

شهید سید عزیزالله چند روز مانده به شهادت وصیتنامه‌اش را با گریه مداوم نوشـــت و در هنگام خداحافظی آخر نیز از عدم بازگشت سخن گفت.

ســـید عزیزالله در ۲۳ خرداد ۶۷ در عملیات بیت‌المقدس ۷ در شلمچه به درجه رفیع شهادت نایل گردید.

سردار سید رمضان میرسالاری از فرماندهان دفاع مقدس، دایی ســـید عزیزالله، شهید زنده‌ای که بدنش پر از ترکش است، ماجرای شـــهادتش را چنین روایـــت می‌نماید: «[با] رزمندگان گردان امام حســـین(ع) شهرستان رامهرمز به طرف خط منطقه عملیاتی شـــلمچه حرکت کردیم.... به اتفاق فرمانده گردان امام حسین(ع) جناب خداداد مصطفی‌زاده در یک وانت لندکروز پشت سر نیروها در روی جاده اهواز-خرمشهر در حرکت بودیم و شهید سید عزیزالله و برادر جمشید کمایی با یک دستگاه لندکروز پشت سر ما می‌آمدند. نمی‌دانم یکباره قلبم به تپش افتاد و دلهره امانم را گرفت گویا خطر را برای سید حس کردم و گاه‌گاهی به عقب برمی‌گشـــتم و می‌خواستم به شهید بگویم دعا بخوان اما هر گاه نگاه می‌کردم لب‌هایش در حالت مناجات و ذکر و دعا بود.

از جاده آســـفالت جدا و به خط مقدم نزدیک‌تر می‌شدیم. غروبی غمبار بود. دیده‌بانان دشـــمن ما را دیده بودند. ابتدا چند گلوله توپ به اطراف ما شلیک شد ولی ما به مسیر ادامه دادیم و سعی می‌کردیم خود را به خط مقدم برسانیم. که ناگاه گلوله توپ دشمن بین ماشین‌هایمان به زمین خورد و ماشین ما پاره‌پاره شد اما تنها ترکشی از شیشه ماشین سید عبور و قلب نازنینش را هدف قرار داد و به دیار معبود شتافت.... صورت زیبایش را بوییدم بوی بهشت می‌داد.... در یک لحظه خواب چند روز پیش سید را تعبیر شده دیدم. آری سید عزیزالله شهادت را چه خوب معنا کرد.»

بخش‌هایی از وصیتنامه پاسدار شهید سیدعزیزالله میرسالاری:

«با اعتقاد به اینکه این انقلاب الهی بوده و زمینه‌ســـاز قیام آخریـــن ذخیره الهی حضرت حجت ابن الحســـن (عج) خواهد بود و موســـای زمانمان را که خود به حقیقت ولی‌فقیه مسلمین است وجانشـــینی بقیه‌الله اعظم را عهده‌دار است تأیید می‌کنم و بـــه وجودش افتخار و تا آخریـــن نفس در راه اهداف مبارکش جانفشانی می‌کنم....

می‌خواهم که همواره روحانیت معظم و ســـپاه پاســـداران ولایتی و امت شـــریف حزب‌الله پشـــتوانه خوبی بـــرای خانواده شهدا باشند و همواره شـــهدای اسلام از امام حسین(ع) گرفته تا شهدای انقلاب اسلامی و جنگ تحمیلی را برای هدایت خود سرمشق قرار دهند....»

**پیام

نکته ورزشی

چرا درب فوتبال به روی بازنشسته‌ها باز شد؟!

سرویس ورزشی-

حیدر بهاروند، سرپرست فدراسیون فوتبال صبح شنبه در مجمع عمومی فدراسیون فوتبال درباره برگزاری انتخابات هیئت‌رئیسه گفت: فقط اساسنامه معیار و ملاک برگزاری انتخابات است. این اظهارات بهاروند در پاسخ به شائبه ممنوعیت حضور بازنشستگان در انتخابات هیئت‌رئیسه فدراسیون فوتبال بوده و در حضور وزیر ورزش و جوانان مطرح شده است.

اگر برنامه‌ای که مد نظر بهاروند و رفقاست، اتفاق بیفتد و بازنشسته‌ها بتوانند در انتخابات فدراسیون شرکت کنند، قوانین رسمی کشور که به تصویب مجلس و تایید شورای نگهبان رسیده، نقض می‌شود، موضوعی که انتظار می‌رود از نظر مسئولان ورزش به ویژه شخص وزیر پنهان نماند.

سلطانی فر سی ام فروردین ماه ۹۶ در نشست با رؤسای فدراسیون‌های ورزشی اعلام کرد: «از ابتدای امسال بکارگیری افراد بازنشسته که منع قانونی دارند در فدراسیون‌های ورزشی ممنوع است و نباید این اتفاق بیفتد مگر در مواردی که قانون اجازه داده باشد و از همه می‌خواهم به جد به این موضوع توجه کنند.»

حالا معلوم نیست چه توافقاتی در پشت پرده صورت گرفته که درهای فدراسیون فوتبال یک دفعه به روی بازنشسته‌ها باز شده است. راستی اگر قرار بر بازگشت مدیربازنشسته‌ای چون کفاشیان و ادامه فعالیت بهاروند باشد تا آنها با نفوذشان در هیئت‌ها برای فرد دیگری رای جمع کند، آن وقت تکلیف مدیرانی چون محمود مشحون، علیرضا رحیمی، صادق فرجی، احمد ضیایی، غلامرضا امینی و... که به واسطه همین قانون ممنوعیت به کارگیری بازنشستگان استعفا دادند چه می‌شود؟!

انتخابات ظرف مدت ۷۰ روز برگزار می‌شود

ابهام در تطبیق اساسنامه جدید فوتبال با قوانین داخلی
بازنشسته‌ها محدودیتی برای شرکت در انتخابات ندارند!

سرویس ورزشی-

اساسنامه فدراسیون فوتبال در شرایطی روز گذشته به تصویب رسید که سرپرست فدراسیون به صورت تلویحی اعلام کرد ممنوعیتی برای حضور بازنشسته‌ها در انتخابات هیئت‌رئیسه وجود ندارد!

جلسه مجمع فدراسیون فوتبال از ساعت ۱۰:۱۵ صبح دیروز به صورت آنلاین برگزار شد. ۷۳ عضو در مجمع دیروز حاضر بودند تا اساسنامه جدید فدراسیون فوتبال را تایید کنند. البته در حالی که این مجمع قرار بود به صورت وبینار برگزار شود، تعدادی از اعضای مجمع به صورت حضوری در جلسه حاضر شده بودند.

اکثر رؤسای هیئت‌های استانی از طریق ارتباط ویدیویی در جریان اتفاقات مجمع قرار گرفتند، اما در مجمع نیز تعدادی از مسئولان فدراسیون و حتی نماینده برخی از باشگاههای لیگ برتری حضور داشتند. مسعود سلطانی فر وزیر ورزش، مهدی علی نژاد معاون وزیر، حیدر بهاروند سرپرست فدراسیون، مهدی محمدنبی سرپرست دبیرکلی فدراسیون، محمود اسلامیان، فریدون اصفهانیان، کاظم طالقانی، محمود شیعی هدایت ممبینی به عنوان اعضای هیئت‌رئیسه فدراسیون فوتبال، اکبر محمدی مدیرعامل باشگاه پیکان، عباسی مدیرعامل باشگاه آلومینیوم اراک، جواهری مدیرعامل باشگاه گل گهر سیرجان و... جزو نفراتی بودند که حضوری در مجمع شرکت کردند.

نکته جالب اما حضور مهدی تاج، رئیس‌سابق فدراسیون فوتبال بود که به واسطه حضور در هیئت‌رئیسه فدراسیون در مجمع حاضر شده بود. این اتفاق شاید بعد از مدت‌ها رخ داد که تاج بار دیگر در جمع فوتبالی‌ها حاضر شود. تصویب اساسنامه جدید فدراسیون فوتبال مهم‌ترین دستورالعمل جلسه مجمع دیروز بود که در نهایت با ۷۰ رای از ۷۳ عضو آنلاین، به تصویب رسید.

پس از تصویب مجمع، اعضا اقدام به گزینش افراد برای کمیته‌های انتخاباتی کردند که اسامی افراد برگزیده به این شرح است:علی فلاحتی شهاب‌الدینی به عنوان رئیس‌کمیته بدوی انتخابات انتخاب شد. مهدی گردانی به عنوان معاون و غلامرضا شاه کرمی به عنوان عضو کمیته بدوی و حبیب‌الله حبیب و تقی سیاری عضو علی البدل این کمیته انتخاب شدند.

هم‌چنین روزبه وثوق احمدی، رئیس‌و مهدی پیروزرام، معاون کمیته استیناف انتخابات شدند. علاوه‌بر این، احمد مومن عضو کمیته و حسین تقی‌پور و فریدون صادقی به عنوان اعضای علی البدل انتخابات انتخاب شدند. طبق اعلام دبیرکل فدراسیون فوتبال، انتخابات این فدراسیون ظرف مدت ۷۰ روز و احتمالا در اواخر بهمن یا اوایل اسفندماه سال جاری برگزار خواهد شد.

وزیر ورزش: به خاطر فوتبال کوتاه آمدیم

سلطانی فر وزیر ورزش در این مجمع اظهار داشت: امیدوارم با برگزاری انتخابات، رئیس‌و هیئت‌رئیسه جدید با برطرف کردن نقاط ضعف، موفقیت‌های بیش‌تری را هم کسب کنند. چندین نکته درباره این اساسنامه وجود دارد. تلاش خیلی زیادی از سوی کارشناسان صورت گرفت که اساسنامه با قوانین داخلی و استانداردهای فیفا مطابقت داشته باشد. دوستان تلاش قابل تقدیری کردند که به جمع‌بندی و نتیجه مناسبی برسند و اساسنامه به روزرسانی شود و قوانین داخلی کشور رعایت شود. خوشبختانه این اتفاقات رخ داد.

وی به ویژگی این اساسنامه اشاره کرد و افزود: اعضای بیش‌تری از خانواده فوتبال در مجمع حضور خواهد داشت تا از نقطه نظرات افراد بیش‌تری استفاده کنیم. برای نامزدی در عضویت هیئت‌رئیسه و ریاست فدراسیون تسهیلات بیش‌تری در نظر گرفته شده است. در شرایطی که پیش‌بینی شده، مشخصه‌هایی که افراد نامزد باید داشته باشد، تسهیلات بیشتری پیش‌بینی شده و امکاناتی فراهم شده و استانداردهایی را پیش‌بینی کردند که افراد با توانمندی و ظرفیت‌های مختلف حاضر شوند. شرایط خوبی در اساسنامه در نظر گرفته شده که ملاک عمل برای فعالیت‌های آینده فدراسیون فوتبال است.او درباره حذف کرسی وزیر ورزش و معاونش در این جلسه گفت: این موضوع با چالش‌های زیادی از سوی فیفا همراه بود. در جلسات‌مان با دست‌اندرکاران برای اینکه بتوانیم اساسنامه‌ای با تایید مسئولان ذی‌ربط فوتبال در برابر رعایت استانداردهای فیفا داشته باشیم و برای اینکه نظمی به فوتبال کشور بدهیم و مشکلات جاری را به واسطه به‌روزرسانی اساسنامه برطرف کنیم و اساسنامه را به عنوان سند محکم به تایید مراجع داخلی و خارجی برسانیم، به این نتیجه رسیدم اگر پافشاری کنیم ممکن است دچار محدودیت‌هایی شویم و ورزش و ابزاری که موجبات شور و شادی ده‌ها میلیون جوان را فراهم می‌کند، دچار بلاتکلیفی شود و باید کوتاه بیاییم.

حضور بازنشسته‌ها در انتخابات

در حالی که مباحث مختلفی درباره برگزاری انتخابات و حضور افراد بازنشسته در آن و دخالت نهادهای دیگر صورت می‌گیرد، حیدر بهاروند تاکید کرد که ملاک برگزاری انتخابات فقط اساسنامه جدید است. وی گفت: چون اساسنامه تایید نشده بود اجازه برگزاری انتخابات فدراسیون نبود. بعد از این مجمع، تاریخ و زمان برگزاری انتخابات مشخص می‌شود. ملاک ما برای برگزاری انتخابات فقط همین اساسنامه خواهد بود و موظف هستیم بر اساس آن انتخابات را پیش ببریم. ملاک فقط اساسنامه است. به نظر می‌رسد این اظهارات بهاروند در پاسخ به شائبه ممنوعیت حضور بازنشستگان در انتخابات هیئت‌رئیسه فدراسیون فوتبال است. اگر واقعا این گونه باشد، و بازنشسته‌ها بتوانند در انتخابات شرکت کنند، قوانین رسمی کشور که مصوب مجلس شورای اسلامی زیر سؤال می‌رود. زیرا بر اساس قوانین حضور بازنشسته‌ها در فدراسیون‌های ورزشی از جمله فوتبال ممنوع شده است. با این وجود معلوم نیست وزیر ورزش بر چه اساسی مدعی شده اساسنامه جدید با قوانین داخلی مطابقت دارد؟!

حدیث دشت عشق

یادبود مدافع حرم سید علی منصوری
بی‌تاب شهادت

این روزها سومین سالگرد شهادت پاسداری است که یک عمر را در میدان جنگ و جهاد به سر برد و سرانجام در سن ۵۸ سالگی شربت شهادت را نوشید. شهید مدافع حرم سردار سیدعلی منصوری، یکی از مبارزان انقلابی شهرستان نیشابور بود که پس از پیروزی، وارد سپاه شد و ۸۰ ماه به خدمت در جبهه مشغول بود. وی در عملیات‌های مختلفی ازجمله عملیات کربلای پنج شرکت کرد و رشادت‌های بسیاری از خود نشان داد. شهید منصوری یکی از شاهدان عینی فاجعه منا در سرزمین حجاز بود. خودش هم زیر دست و پای حجاج مانده و تا آستانه شهادت هم رفته بود، اما گویا تقدیر برای وی به گونه‌ای رقم خورده بود که از آن مهلکه نجات یابد و در کربلایی دیگر به شهادت برسد.

منصوری در نهایت در تاریخ ۲۰ خرداد سال ۹۵ و در راه دفاع از حرم حضرت زینب(س) در خان طومان سوریه، هدف گلوله داعشی‌ها قرار گرفت و به معشوق خود واصل شد. وی سیدی از ذریه حضرت زهرا(س) بود و همچون مادرش، از ناحیه پهلو جراحت دید و شهید شد. وی به سید شهیدان مدافع حرم نیشابور ملقب است.

شهید مدافع حرم سردار سیدعلی منصوری در وصیت نامه‌اش نوشته است: «خداوندا من در طول زندگی نتوانسته ام خدمتی به اسلام بکنم اگر با ریختن خونم می‌توانم خدمتی به اسلام بکنم پس‌ای رگبار مسلسل‌ها وای غرش توپخانه‌ها وای ترکش خمپاره‌ها مرا دریابید.»

اخبار کوتاه از فوتبال

محکومیت ترور دانشمند هسته‌ای در هفته چهارم لیگ برتر

مسابقات هفته چهارم لیگ برتر به مناسبت ترور بزدلانه دانشمند هسته‌ای کشورمان با قرائت فاتحه و یک دقیقه سکوت آغاز می‌شود. ترور بزدلانه محسن فخری‌زاده از دانشمندان برجسته هسته‌ای جمهوری اسلامی باردیگر نشان داد که جمهوری اسلامی ایران بزرگترین قربانی تروریسم در جهان است. سازمان لیگ فوتبال ایران در راستای محکومیت این ترور ناجوانمردانه و تروریسم جهانی مسابقات هفته چهارم لیگ برتر را با قرائت فاتحه‌ای برای شهید محسن فخری زاده و یک دقیقه سکوت آغاز می‌کند. جمهوری اسلامی ایران با بیش از ۱۷ هزار و چهارصد شهید بزرگترین قربانی تروریسم در جهان است. مسابقات هفته چهارم لیگ برتر در روزهای دوشنبه و سه شنبه برگزار می‌شود.

هافبک صنعت نفت آبادان لژیونر شد

باشگاه نفت آبادان اعلام کرد جعفر سلمانی بازیکن جوان فصل گذشته این تیم با عقد قراردادی ۲ ساله به باشگاه پورتیمونزه پرتغال پیوست. سرمربیگری تیم فوتبال پورتیمونزه پرتغال برعهده پائولو سرجیو است که در فصل ۹۷-۹۸ سرمربی صنعت نفت آبادان بود.

عزم جدی قطر برای میزبانی از جام ملت‌های آسیا

فدراسیون فوتبال قطر بخش سوم از پرونده مرتبط با درخواست میزبانی از جام ملت‌های ۲۰۲۷ را پیش از موعد مقرر به AFC ارسال کرد. این بخش شامل تضمین‌های دولتی همچنین موافقت‌نامه‌های مورد نظر در ارتباط با شرایط مورد تاکید AFC جهت میزبانی از رقابت‌های جام ملت‌های آسیا می‌شود. پنج کشور ایران، قطر، عربستان، ازبکستان و هند نامزدهای میزبانی از رقابت‌های جام ملت‌های آسیا در سال ۲۰۲۷ به شمار می‌روند که تاکنون مستندات مراحل اول و دوم درخواست میزبانی را ارائه داده‌اند و طبق جدول زمان بندی کنفدراسیون چهار کشور باقیمانده تا ۱۸ دسامبر(۲۸ آذر) برای ارائه بخش سوم مستندات مورد نظر فرصت خواهند داشت.

خواندنی از ورزش ایران

*محمدعلی گرایی درباره کسب عنوان دومی در نظرسنجی محبوبترین فرنگی‌کاران جهان که توسط اتحادیه جهانی کشتی برگزار شد، اظهار کرد: محبت مردم بود که در حضور بزرگان کشتی جهان به فینال این نظرسنجی رسیدم. البته همان‌طور که می‌دانید این رقابت مجازی بود و گرنه من کوچک همه بزرگانی که در این رقابت بودند، هستم. وی درباره رقابت با حمید سوریان در فینال این نظرسنجی، نیز گفت: اول اینکه خیلی خوشحال شدم که در میان تمامی کشتی‌گیران بزرگ خارجی و با رای مردم دو ایرانی به فینال رسیدند. بدون شک آقای سوریان جزو مفاخر کشتی و ورزش ایران و جهان است و با شایستگی محبوبترین فرنگی کار جهان شد.

*تنها بانوی پارالمپیکی ریکرو بانوان به دلیل ابتلا به بیماری کرونا در قرنطینه خانگی به‌سر می‌برد. زهرا نعمتی در حال حاضر شرایط جسمانی خوبی دارد و برای حضور در اردوی بعدی تیم ملی ریکرو در اواخر هفته از او دوباره تست کرونا گرفته خواهد شد که در صورت منفی شدن تستش اردوی انفرادی خود را با بهزاد پاکزاد، دبیر فدراسیون تیروکمان که به عنوان مربی اختصاصی زهرا نعمتی انتخاب شده است، آغاز خواهد کرد. هم‌چنین غلامرضا شعبانی بهار، رئیس‌فدراسیون تیروکمان نیز به کرونا مبتلا شده است.

*دور برگشت لیگ برتر کشتی فرنگی جام یادگار امام(ره)طی روزهای ۹، ۱۰ و ۱۲ و ۱۳ آذرماه در خانه کشتی شهید ابراهیم‌هادی برگزار می‌شود. بر این اساس بهروز حضرتی پور و حبیب اله اخلاقی به عنوان کمیته فنی بر این رقابت‌ها نظارت خواهند داشت، اما از محمد بنا سرمربی تیم ملی کشتی فرنگی در سالن مسابقات خبری نخواهد بود. گویا محمد بنا که به تازگی به دلیل ابتلاء به بیماری کرونا در بیمارستان بستری و پس از چند روز ترخیص شد، حالا باید مدتی در خانه استراحت نقاهت بپردازد و شرایط حضور در سالن مسابقات لیگ برتر را ندارد.

*نشست هیئت اجرایی کمیته ملی المپیک به منظور رعایت پروتکل‌های بهداشتی و با توجه به تعطیلی ادارات لغو شد.

*بازی‌های المپیک و پارالمپیک توکیو به دلیل شیوع ویروس کرونا، یکسال به تعویق افتاد.با توجه به اینکه حدود ۸ ماه به شروع این بازی‌ها باقی مانده، کمیته برگزاری بازی‌های توکیو در نظر دارد چند رویداد آزمایشی را برگزار کند. براین اساس قرار است ۱۸ رویداد آزمایشی تا فاصله باقی مانده تا المپیک برگزار شوند. این رویدادها از ماه مارس (اسفند) شروع می‌شوند و تا ماه می(خرداد) ادامه خواهند داشت.

استفاده از ماسک در المپیک توکیو اجباری شد

شرکت کنندگان در بازی‌های المپیک و پارالمپیک توکیو باید حتما ماسک داشته باشند و فاصله اجتماعی را رعایت کنند.

طبق تصمیم کمیته برگزاری بازی‌های المپیک توکیو، شرکت کنندگان در بازی‌های المپیک و پار المپیک توکیو باید حتما از ماسک استفاده کند و فاصله اجتماعی را هم رعایت کنند.ورزشکاران و دیگر نفرات حاضر در المپیک به جز زمان مسابقه و غذا خوردن نباید بقیه مواقع ماسک خود را دربیاورند.

سالن‌های ورزشی که فضای بسته دارند، هر ۳۰ دقیقه یکبار تهویه خواهد شد و افرادی که در دهکده ورزشکاران هستند تنها ۳۰ دقیقه برای صرف صبحانه و یک ساعت برای نهار و شام می‌توانند در رستوران بمانند. منو غذاها هم از قبل روی گوشی همراه آنها ارسال می‌شود تا موقع سفارش غذا از ازدحام جلوگیری شود. همچنین قرار است به ورزشکاران توصیه شود که در مدت اقامت خود در ژاپن، از گشت و گذار در محیط خارج جلوگیری کنند و در همان دهکده ورزشکاران باقی بمانند. یک گروه مسئول بررسی راه‌های مقابله با ویروس کرونا در طول برگزاری بازی‌ها هستند و به نظر می‌رسد گزارش خود را در ۲ دسامبر(۱۲ آذر) ارائه دهند.

پیروزی سخت بسکتبال ایران برابر عربستان در انتخابی کاپ آسیا

تیم ملی بسکتبال ایران اولین دیدار خود در پنجره دوم رقابت‌های انتخابی کاپ آسیا را با پیروزی برابر عربستان به پایان رساند.

دیدار تیم‌های ملی بسکتبال ایران و عربستان از پنجره دوم رقابت‌های انتخابی کاپ آسیا دیروز به میزبانی قطر برگزار شد که طی آن ملی‌پوشان کشورمان با نتیجه ۷۱ بر ۶۴ حریف خود را با شکست مواجه کردند. با کسب این برتری ملی‌پوشان کشورمان صدرنشینی خود در گروه E را تثبیت کردند.ملی‌پوشان ایران شروع خوبی در این دیدار داشتند و توانستند از حریف خود پیش بیفتند و دو کوارتر اول را با فاصله قابل قبولی به پایان برسانند اما در کوارتر سوم کم دقتی در به ثمر رساندن توپ‌ها این فرصت را به حریف داد تا فاصله را به نزدیکترین حالت ممکن برساند. ملی‌پوشان کشورمان که نمایش خوبی در کوارتر سوم نداشتند ۴۹ بر ۴۸ از حریف پیش افتادند.در کوارتر چهارم ملی‌پوشان ایران در همان ابتدا با یک پرتاب سه امتیازی فاصله را با حریف بیشتر کردند و با تمرکز بیشتری کار را دنبال کردند و شش امتیاز از حریف پیش افتادند اما عربستانی‌ها که دست بردار نبودند بازهم فاصله را کمتر کردند و با دو پرتاب سه امتیازی کار را به تساوی در عدد ۵۴ رساندند.شاگردان شاهین طبع در ادامه تمرکز بیشتری روی پرتاب‌های خود به سمت سبد حریف داشتند و با زیاد کردن فاصله خود در دقایق پایانی در نهایت توانستند عربستان را ۷۱ بر ۶۴ شکست دادند. دیدار برابر عربستان نخستین دیدار تیم ملی بسکتبال ایران در پنجره دوم انتخابی کاپ آسیا بود. شاگردان مهران شاهین طبع دومین دیدار خود در این پنجره را فردا(دوشنبه) برابر سوریه برگزار می‌کنند. شاگردان مهران شاهین طبع دو دیدار خود در پنجره نخست انتخابی کاپ آسیا را اسفندماه سال گذشته در تهران و تالار بسکتبال آزادی برگزار کردند که طی آن با نتیجه ۹۴ بر ۴۸ برابر سوریه به برتری دست یافتند و دیدار با قطر را با برتری ۹۵ بر ۵۲ خود تمام کردند.

۱۲ هزار واحد تولیدی به همت بنیاد برکت امسال احیا می‌شود

مدیرعامل بنیاد برکت ستاد اجرایی فرمان امام(ره) گفت: احیای ۱۲ هزار واحد تولیدی در کشور به همت این بنیاد به منظور توسعه اقتصادی و اشتغال‌زایی تا پایان امسال در دستور کار است.

امیرحسین مدنی روز شنبه در آیین آغاز فعالیت مجدد یک کارخانه چاپ، برش و بسته‌بندی کاغذ حرارتی به‌عنوان یکی از واحدهای صنعتی احیا شده در استان سمنان افزود: تا به امروز ۶۰ درصد از ۱۲ هزار واحد تولیدی برنامه‌ریزی شده احیا شد.

وی بیان کرد: بازگرداندن ۸۰ بنگاه متوسط صنعتی به چرخه تولید هم در حال انجام است.

وی از تخصیص ۱۶ هزار میلیارد ریال اعتبار برای احیای واحدهای صنعتی در کشور خبر داد و ابراز داشت: با احیای این تعداد واحد تولیدی خرد و متوسط، فرصت‌های کسب و کار برای ۴۱ هزار متقاضی فراهم می‌شود.

مدیرعامل بنیاد برکت تصریح کرد: تا به امروز با اختصاص ۱۲ هزار میلیارد ریال، ۲۶ هزار شغل در بخش احیای واحدهای خرد و متوسط صنعتی ایجاد شده است و با اختصاص چهار هزار میلیارد ریال اعتبار باقی‌مانده، ۴۱ هزار شغل پیش‌بینی شده تا پایان امسال محقق خواهد شد.

مدنی افزود: بنیاد برکت امسال سرمایه‌گذاری و مشارکت اقتصادی با ۱۳۰ بنگاه صنعتی متوسط را در دستور کار خود دارد که ۸۰ واحد از این تعداد پیش از این تعطیل بودند و پس از احیا به چرخه تولید بازگشتند.

وی اظهار داشت: با مشارکت بنیاد برکت فعالیت کارخانه نوین پیوست پاسارگاد در شهرک صنعتی یاتری شهرستان آرادان استان سمنان پس از مدتی تعطیلی از سر گرفته شد.

به گفته مدیرعامل بنیاد برکت، احیا و فعالیت مجدد این کارخانه در آرادان، اشتغال مستقیم و غیرمستقیم را برای ۲۵۰ نفر ایجاد کرده است.

مدنی ادامه داد: فعالیت این کارخانه در شهرشتان آرادان در زمینه چاپ، برش و بسته‌بندی انواع کاغذهای حرارتی از ابتدای امسال به دلیل نوسانات نرخ ارز، رکود ناشی از کرونا و افزایش قیمت مواد اولیه تعطیل شده بود.

وی یادآور شد: با فعالیت مجدد این کارخانه نیاز کشور به واردات انواع کاغذهای حرارتی دستگاه‌های پوز، فاکتورهای خرید و عابر بانک‌ها از کشورهایی مانند ترکیه و هند رفع شد.

مدنی تأکید کرد: این واحد صنعتی ظرفیت عرضه سالانه ۴۰ میلیون رول کاغذ حرارتی را دارد و میزان سرمایه‌گذاری کل در آن ۲۵۰ میلیارد ریال است.

مدیرعامل بنیاد برکت همچنین در جریان سفر خود به استان سمنان ۳۰۰ طرح اشتغال‌زایی اجتماع محور را در مناطق محروم و روستایی شهرستان‌های گرمسار و آرادان به شکل همزمان افتتاح کرد.

مدنی درباره این طرح‌ها گفت: افتتاح این ۳۰۰ طرح اجتماع‌محور موجب ایجاد ۹۰۰ شغل در ۶۶ روستای هدف این دو شهرستان شده است.

وی با اشاره به سرمایه‌گذاری ۲۷۰ میلیارد ریالی برای ایجاد این تعداد شغل گفت: ایجاد ۱۹۰ هزار شغل تا پایان امسال هدف‌گذاری شده که ۱۸۰ هزار شغل در بخش خرد و خانگی و ۱۰ هزار شغل دیگر در حوزه واحدهای صنعتی بزرگ است.

معاون وزیر جهاد کشاورزی:

گلخانه‌های کشور تا پایان سال به ۲هزارو ۵۰۰ هکتار افزایش می‌یابد

معاون امور باغبانی وزیر جهاد کشاورزی گفت: ۲۲۵۰ هکتار گلخانه از ابتدای سال جهش تولید تاکنون در کشور ایجاد و آماده بهره برداری شده که این رقم تا پایان سال جاری به ۲ هزار و ۵۰۰ هکتار افزایش می‌یابد.

محمدعلی طهماسبی روز شنبه در حاشیه سفر به قزوین اظهار داشت: کار احداث حدود ۲ هزار و ۸۰۰ هکتار گلخانه دیگر از محل اعتبارات و تسهیلات سال جاری در دست پیگیری است که البته راه اندازی آنها به سالهای آینده موکول می‌شود. این مسئول با اشاره به حمایت دولت از سرمایه‌گذاران بخش گلخانه، گفت: محدودیتی در پرداخت تسهیلات به سرمایه‌گذاران واجد شرایط وجود ندارد.

وی، توسعه گلخانه‌ها را با توجه به اینکه مزایایی چون کاهش مصرف آب و ارتقای عملکرد و تولید محصولات صادرات محور که به دنبال دارند از اولویت های کشاورزی کشور دانست و یادآور شد: در سند چشم انداز کشور در افق ۱۴۰۴ باید ۴۸ هزار و ۳۰۰ هکتار گلخانه به مجموع گلخانه های کشور افزوده شود که امیدواریم با تلاش برای جذب سرمایه‌گذاران و حمایت بانک‌ها و همراهی دستگاه‌های خدمات رسان محقق شود.

معاون امور باغبانی وزیر جهاد کشاورزی با بیان اینکه سالانه حدود ۲۳ میلیون تن محصولات باغی در کشور به تولید می رسد،اظهار داشت: تلاش داریم تا از طریق اصلاح باغات و تغذیه مناسب آنها این رقم را افزایش دهیم.

۳ کوهنورد در کوه بلقیس تکاب مفقود شدند

رئیس هلال‌احمر تکاب گفت: سه کوهنورد از استان‌های گلستان، زنجان و آذربایجان شرقی که در هوای برفی برای صعود به کوه سه‌هزار و ۳۵۰ متری بلقیس به این شهرستان سفر کرده بودند، در ارتفاعات این کوه مفقود شدند.

جعفر سعیدی، در گفت‌وگو با ایرنا افزود: این کوهنوردان عصر پنجشنبه با وجود هوای برفی و کولاکی به ارتفاعات کوه بلقیس صعود کردند اما از روز جمعه ارتباط آنها قطع شده و هیچ خبری از وضعیت آنها در دسترس نیست.

وی بیان کرد: پنج گروه امداد و نجات کوهستان شامل گروه‌های هلال‌احمر و هیئت کوهنوردی تکاب و گروه‌های امدادی از شهرهای شاهین‌دژ و زنجان بلافاصله پس از اطلاع از مفقود شدن این کوهنوردها وارد عمل شده و از روز جمعه عملیات جست‌وجو برای یافتن آنها را آغاز کردند.

وی اظهار داشت: تیم‌های امداد و نجات کوهستان برای یافتن این کوهنوردها از چند مسیر مختلف به ارتفاعات کوه بلقیس صعود کردند اما تلاش‌های آنها تاکنون نتیجه‌ای نداشته و عملیات جست‌وجو همچنان ادامه دارد.

میدان اصلی آبسرد به نام دانشمند شهید محسن فخری‌زاده نامگذاری شد

در پی شهادت محسن فخری‌زاده، دانشمند ارزشمند ایران اسلامی، شهرداری و شورای اسلامی شهر آبسرد میدان اصلی این شهر را به نام دانشمند شهید محسن فخری‌زاده تغییر نام دادند.

اعضای شورای اسلامی شهر آبسرد و شهرداری این شهر، با تغییر نام میدان اصلی شهر به نام دانشمند هسته‌ای کشورمان که روز هفتم آذرماه توسط عناصر تروریست در آبسرد به شهادت رسید، رای داده و آن را اجرایی کردند.

محمد رفیعی طباطبایی، شهردار آبسرد گفت: در پی شهادت این عزیز بزرگوار شهرداری و شورای اسلامی شهر آبسرد میدان اصلی شهر را که در گذشته به نام میدان شهرداری نام داشت به نام دانشمند شهید محسن فخری‌زاده تغییر دادند.

طباطبایی گفت: این میدان در یک کیلومتری حادثه تروریستی مذکور و ابتدای ورودی شهر آبسرد قرار دارد.

کشف بیش از ۴ هزار رأس دام قاچاق در استان‌های کرمانشاه و فارس

نیروهای مرزبانی کرمانشاه و سربازان گمنام امام زمان(عج) چهار هزار و ۱۶۰ راس دام قاچاق را در این دو استان کشف و ضبط کردند.

فرمانده مرزبانی استان کرمانشاه گفت: ۱۶۰ راس انواع دام قاچاق به ارزش هفت میلیارد ریال باتلاش مرزداران شهرستان‌های قصرشیرین و ثلاث‌باباجانی کشف شد.

سرتیپ «یحیی الهی» در گفت و گو با ایرنا اظهارداشت: در ماموریت نخست ماموران هنگ مرزی قصرشیرین با اشراف اطلاعاتی خود موفق به شناسایی ۲ دستگاه کامیون حامل دام قاچاق شده و پس از مدتی تعقیب نامحسوس آنها را متوقف کردند.

وی ادامه داد: در جریان بازرسی از این کامیون های توقیفی ۱۱۳ راس گوسفند قاچاق که طبق نظر کارشناسان ارزش آن ها به سه میلیارد و ۵۰۰ میلیون ریال می رسید کشف شد.

وی تصریح کرد: در همین راستا ماموران هنگ مرزی قصرشیرین موفق به دستگیری ۲ قاچاقچی شده و پس از تشکیل پرونده آنها را به مراجع قضایی معرفی کردند.

وی در ادامه به کشف ۴۷ راس دام قاچاق دیگر توسط مرزبانان شهرستان ثلاث باباجانی خبر داد.

وی تصریح کرد: این تعداد احشام که طبق نظر کارشناسان ارزش آنها به سه میلیارد و ۵۰۰ ریال می‌رسد، در نقطه صفر مرزی و پیش از خروج غیرقانونی از مرز توقیف و کشف شد.

وی یادآوری کرد: در همین راستا نیز سه قاچاقچی دستگیر و پس از تشکیل و تکمیل پرونده برای صدور احکام لازم تحویل دستگاه قضایی شدند.

رئیس کل دادگستری استان فارس هم گفت: در راستای مبارزه با قاچاق دام و با هوشیاری سربازان گمنام امام زمان (عج) استان هرمزگان و شهرستان آباده و با همکاری پلیس اطلاعات بوانات بیش از چهار هزار رأس گوسفند زنده کشف شد.

حجت الاسلام سید کاظم موسوی ، اظهار داشت: بررسی‌های انجام شده نشان می‌دهد این گوسفندان جهت انتقال به استان هرمزگان و سپس قاچاق از طریق مرزهای آبی از دو محل در شهرستان‌های بوانات و آباده بودند.

وی با بیان اینکه این محموله‌ها فاقد مجوز دامپزشکی جهت حمل و نگهداری است، گفت: سه هزار رأس از این گوسفندان در محلی در شهرستان بوانات و محموله دیگری با بیش از یک هزار رأس گوسفند مرتبط با همین باند قاچاق در شهرستان آباده کشف شد که ارزش تقریبی این محموله‌های قاچاق طبق برآورد اداره دامپزشکی شهرستان بیش از ۱۳۰ میلیارد ریال است.

این مقام ارشد قضایی استان تصریح کرد: با دستورات قضایی دادستان های عمومی و انقلاب شهرستان‌های بوانات و آباده، محل نگهداری گوسفندان در اختیار حفاظت نیروی انتظامی قرار گرفته است و قاچاقچیان مرتبط با این پرونده به تعزیرات آباده معرفی شدند.

۳۰ قبضه کلت کمری جنگی در شیراز کشف شد

رئیس کل دادگستری استان فارس گفت: ۳۰ قبضه کلت کمری جنگی با تلاش و رصد شبانه‌روزی سربازان گمنام امام زمان(عج) در شیراز کشف شد.

حجت‌الاسلام سید کاظم موسوی اضافه کرد: در این خصوص تاکنون یک نفر دستگیر شده است و با دستور مقام قضایی در بازداشت به سر می‌برد.

وی افزود: پرونده به شعبه ویژه جرایم امنیتی دادسرای شیراز ارجاع شده است و زوایای دیگر پرونده از جمله افراد دیگر مرتبط با این محموله و همچنین سایر اقدامات مشابه در دست بررسی است.

رئیس شورای قضایی استان فارس گفت: امنیت استان خط قرمز دستگاه قضایی و امنیتی است و با هر فعالیت ضد امنیتی برخورد قاطع در چارچوب قانون صورت خواهد گرفت و با توجه به تعداد سلاح های مکشوفه و اهداف ضد امنیتی معاندین، پرونده به صورت ویژه و با حساسیت مورد رسیدگی قرار خواهد گرفت.

امام جمعه اهل سنت کاریان لارستان بر اثر کرونا درگذشت

شیخ محمد صدیقی، امام جمعه اهل سنت روستای کاریان کهن واقع در بخش جویم شهرستان لارستان به دلیل ابتلا به کرونا در بیمارستان امیدوار شهرستان اوز درگذشت.

پیکر مطهر این روحانی اهل سنت با رعایت دستورالعمل‌های بهداشتی در محل زادگاهش روستای کاریان به خاک سپرده شد.

حاج شیخ محمد صدیقی امام‌جمعه اهل سنت روستای کاریان (مهد آتشکده آذر فرنبغ) در بخش جویم شهرستان لار در سال ۱۳۲۲ شمسی به دنیا آمد و تحصیلات مقدماتی را در روستا و تحصیلات حوزوی را در مدرسه احمدیه شهرستان اوز نزد اساتید حاج شیخ احمد و حاج شیخ محمد فقیهی آموخت.

در دهه اول انقلاب در سال ۵۷ پس از رحلت پدرش حاج شیخ عبدالهادی صدیقی عملا امور شرعیه و نمازجمعه کاریان کهن را با هماهنگی حاج شیخ محمدفقیهی مفتی و امام جمعه اوز و آیات عظام حاج سید عبدالعلی آیت الهی و سید مجتبی موسوی لاری به عهده گرفت.

این روحانی برجسته اهل سنت لارستان همچنین در جنوب استان فارس به‌ویژه شهرستان‌های لار، اوز، گراش و خنج چهره آشنا و مورد احترام و همواره در روند وحدت شهرستان‌های جنوب فارس کوشا بود

ائمه جمعه شهرهای جنوبی فارس، فرمانداران شهرستان‌های چهارگانه لارستان، خنج، گراش و اوز و حسین حسین‌زاده نماینده مردم این شهرستان‌ها درگذشت این روحانی و عامل وحدت در منطقه را تسلیت گفتند.

خطای پزشکی مرد ایذه‌ای را به کام مرگ فرستاد

مرد ۳۷ ساله ایذه‌ای به دلیل تزریق یک آمپول جان خود را از دست داد.

محمدباقر جمشیدی برادر متوفی پنجشنبه شب در این زمینه به خبرنگار ایرنا گفت: برادرم روز چهارشنبه به دلیل بیماری به مطب یکی از پزشکان متخصص شهرستان مراجعه کرد.

وی افزود: این پزشک برای برادرم بالاترین دوز از یک آمپول را تجویز کرد که طبق اطلاعات ما این کار ممنوع بوده است.

وی اظهار داشت: طبق اعلام پزشکان آگاه به علم پزشکی این دارو تنها باید در محل بیمارستان و در حالی‌که دستگاه شوک وجود داشته باشد به بیمار تزریق شود.

وی گفت: پزشک مورد نظر پس از تجویز این آمپول و قبل از استفاده آن مطب خود را ترک کرده بود و آمپول توسط پرستار در سرم تزریق شد.

وی اضافه کرد: پس از اینکه حال برادرم رو به وخامت رفت این پزشک به مطب خود برگشته و وی را به بیمارستان منتقل کرد.

جمشیدی با بیان اینکه پس از مرگ برادرش در جریان این اتفاق قرار گرفته است تاکید کرد: ما شکایت خود را انجام داده‌ایم و با هماهنگی پزشک قانونی ایذه جسد براد

آلمان

ممنوعیت استفاده از کیسه‌های پلاستیکی

پارلمان آلمان ممنوعیت استفاده از کیسه‌های پلاستیکی خرید را از سال ۲۰۲۲ میلادی تصویب کرد.

به گزارش ایسنا، در حالی‌که پارلمان آلمان ممنوعیت استفاده از کیسه‌های پلاستیکی خرید را تصویب کرده‌اما این قانون شامل همه

کیسه‌های پلاستیکی خرید نمی‌شود و استفاده از برخی از آنها هنوز مجاز است و از این رو منتقدانی در بین مقامات و طرفداران محیط زیست دارد.

بنابر قانونی که در مجلس آلمان تصویب شد به کارگیری کیسه‌های پلاستیکی خرید در سوپرمارکت‌ها از سال ۲۰۲۲ میلادی دیگر مجاز نیست.

قانون منع استفاده از کیسه‌های پلاستیکی مصوب پارلمان آلمان شامل آن دسته از کیسه‌ها می‌شود که ضخامت دیواره آنها بین ۱۵ تا ۵۰ میکرومتر است و همان کیسه‌های استانداردی است که معمولا هنگام خرید در کنار صندوق وجود دارد.

این ممنوعیت دربرگیرنده کیسه های قابل استفاده مجدد مخصوصاً از نوع پایدار و کیسه‌های پلاستیکی نازکی که در بخش میوه و سبزی عرضه می‌شوند، نیست. همچنین برای گذر از کیسه‌های پلاستیکی به گزینه‌های بهتر یک دوره ۶ ماهه پیشنهاد شده بود که به اصرارِ حوزه تجارت، به یک سال افزایش یافت.

سونیا شولتزه، وزیر محیط زیست آلمان که این طرح را به پارلمان داده در تعریف از آن گفت: کیسه پلاستیکی نماد اتلاف منابع است و گزینه‌های مناسب، سبدهای خرید، کیسه‌های پارچه‌ای قابل شستشو برای میوه و سبزیجات و جعبه‌های قابل استفاده مجدد برای کالاهای موجود در پیشخوان محصولات تازه است.

اما برای طرفداران محیط زیست و صندوق جهانی طبیعت، قانون جدید فقط یک ممنوعیت نمادین به شمار می‌رود. علت این است که کیسه‌های پلاستیکی فقط یک درصد از مصرف پلاستیک آلمان را تشکیل می‌دهند.

حزب چپ و سبزهای آلمان نیز در انتقاد به این قانون آن را فاقد بلند پروازی لازم برای مبارزه با آلودگی محیط زیست دانستند. بتینا هوفمن، سخنگوی سیاست زیست محیطی سبزها این قانون را قطره‌ای از اقیانوس نامید و گفت: متاسفانه این قانونِ محدود، روند استفاده از بسته بندی‌های یکبار مصرف را متوقف نخواهد کرد.

به گزارش دویچه‌وله، زباله‌های پلاستیکی و میکروپلاستیک‌ها (اشیای پلاستیکی با قطر کمتر از ۵ میلی‌متر) از مهم‌ترین علل آلودگی محیط زیست به ویژه در آب‌های کره زمین هستند. میکروپلاستیک‌ها در برف‌های قله اورست تا عمیق‌ترین نقطه زمین موسوم به خندق «ماریانا» منتشر شده‌اند. تحقیقات نشان داده‌اند که سالانه حدود پنج تا ۱۲ میلیون تن پلاستیک وارد آب‌های کره زمین می‌شود.

آمریکا

گودال خیابان خودروی پارک شده را بلعید

راننده آمریکایی با دیدن صحنه بلعیده شدن خودروی خود در گودال بزرگ خیابان شوکه شد.

به گزارش باشگاه خبرنگاران جوان، راننده آمریکایی پس از پارک خودروی خود در کنار خیابان با صحنه‌ای عجیب روبه رو شد. «توپِتن

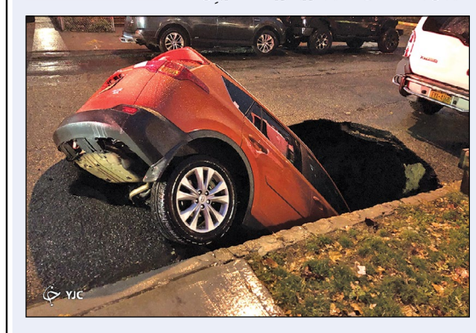

توبجی»، هنگامی که قصد سوار شدن خودروی خود را داشت متوجه شد که خودروی شاسی بلند او توسط یک گودال بزرگ بلعیده شده است. این اتفاق اوایل صبح پنج‌شنبه و پس از پارک خودرو در خیابانی در شهر نیویورک رخ داد.

در تصاویری که در شبکه‌های اجتماعی منتشر شده بخش زیادی از این خودروی تویوتا وارد یک گودال بزرگ شده است. در لحظه وقوع حادثه آقای توبجی در داخل خودرو حضور نداشت.

توبجی به NBCNews گفت: من واقعا خوش شانس بودم. این اتفاق می‌توانست درست در لحظه‌ای که من خودرو را پارک می‌کردم رخ می‌داد. خدا را شکر می‌کنم که در آن لحظه من در داخل خودرو نبودم.

هنوز علت ایجاد این حفره بزرگ در خیابان مشخص نشده است.

لبنان

بارش کم سابقه تگرگ و باران سیل آسا

بارش کم سابقه تگرگ و باران سیل‌آسا در بیروت باعث آبگرفتگی شدید در خیابان‌های این شهر و اختلال در رفت‌وآمد شد.

به گزارش خبرگزاری صدا و سیما، کارکنان شهرداری در مناطق مختلف بیروت مشغول بازگشایی مجاری فاضلاب و هدایت سیلاب ناشی از این بارندگی شدید شدند.

خروج ۸۷ شهر از وضعیت قرمز

تعداد فوتی‌های روزانه کرونا بعد از حدود یک ماه به زیر ۴۰۰ نفر بازگشت

سخنگوی وزارت بهداشت از فوت ۳۹۱ بیمار دیگر مبتلا به کووید۱۹ در کشور خبر داد.

به گزارش وبدا، سیما سادات لاری دیروز گفت: از ۷ تا ۸ آذر ماه و بر اساس معیارهای قطعی تشخیصی، ۱۳ هزار و ۴۰۲ بیمار جدید مبتلا به کووید۱۹ در کشور شناسایی شد که یک هزار و ۸۲۴ نفر از آنها بستری شدند.

لاری با بیان اینکه مجموع بیماران کووید۱۹ در کشور به ۹۳۵ هزار و ۷۹۹ نفر رسید، افزود: متاسفانه در طول این مدت، ۳۹۱ بیمار کووید۱۹ جان خود را از دست دادند و مجموع جان باختگان این بیماری به ۴۷ هزار و ۴۸۶ نفر رسید.

وی بااشاره به اینکه خوشبختانه تا کنون ۶۴۸ هزار و ۸۳۱ نفر از بیماران، بهبود یافته یا از بیمارستان‌ها ترخیص شده‌اند، ادامه داد: پنج هزار و ۸۶۵ نفر از بیماران مبتلا به کووید۱۹ در وضعیت شدید این بیماری تحت مراقبت قرار دارند.

سخنگوی وزارت بهداشت با بیان اینکه تا کنون ۶ میلیون و ۳۸ هزار و ۵۵۶ آزمایش تشخیص کووید۱۹ در کشور انجام شده است، اظهارداشت: استان‌های تهران، اصفهان، قم، آذربایجان شرقی، خراسان جنوبی، سمنان، قزوین، لرستان، اردبیل، خوزستان، کرمانشاه، کهگیلویه و بویراحمد، گیلان، بوشهر، زنجان، ایلام، خراسان رضوی، مازندران، چهارمحال و بختیاری، البرز، آذربایجان غربی، مرکزی، کرمان، خراسان شمالی، همدان، یزد و کردستان در وضعیت قرمز و استان‌های هرمزگان، فارس، گلستان و سیستان و بلوچستان نیز در وضعیت نارنجی و زرد قرار دارند.

فعالیت‌های شهید فخری زاده در حوزه ساخت واکسن کرونا

سخنگوی ستاد ملی مقابله با کرونا بااشاره به ترور ناجوانمردانه شهید فخری زاده از انجام اقداماتی به رهبری ایشان در حوزه ساخت واکسن کرونا خبر داد.

علیرضا رئیسی ضمن محکوم کردن ترور ددمنشانه شهید فخری زاده، اظهارداشت: درشرایطی که تحریم‌ها بر دوش ایران سنگینی می‌کنند، نه تنها هیچ کمکی به ما نمی‌شود بلکه دانشمندانمان را هم در این زمینه ترور می‌کنند و به شهادت می‌رسانند.

رعایت ۹۰ درصدی دستورالعمل‌ها و روند کاهشی بیماری کرونا

رئیسی با اشاره به جلسه اخیر ستاد ملی کرونا گفت: این جلسه با حضور رئیس‌جمهور با رعایت دستورالعمل‌های بهداشتی و با حضور همه اعضا برگزار شد؛ براساس مصوبه ستاد ۱۵ نفر از اعضا در جلسه حاضر و بقیه در سالن‌های جانبی به صورت وبینار در نشست حاضر بودند.

وی افزود: در این جلسه گزارشی از روند درمان و اقداماتی که در بیش از ۹ماه در حوزه درمان انجام شده است ارائه شد، همچنین تحقیق بسیار جامعی درباره روند مراقبت از بیماران در بیمارستان مورد بررسی قرار گرفت که واقعا این اقدامات کشور ما در بحث مقابله با کرونا جای افتخار دارد.

سخنگوی ستاد ملی مقابله با کرونا در ادامه به وضعیت ارزیابی اعمال محدودیت‌ها در کشوراشاره و بیان کرد: از مردم عزیز بابت تحمل و رعایت بسیار مناسب محدودیت‌های ایجاد شده تشکر می‌کنم. به طور کلی با توجه به میزان رعایت دستورالعمل‌ها که به بالای ۹۰درصد رسیده است، روند بیماری کاهشی شده است.

خروج ۸۷ شهر از وضعیت قرمز

رئیسی گفت: اکنون در ۱۶۰ شهر و شهرستان که قرمز رنگ بودند در حدود ۱۴۵ شهر روند کاهش بیماری آغاز شده است،در ۱۵ شهر باقی مانده هم در همین هفته این روند کاهشی شروع خواهد شد.

وی بااشاره به محدودیت‌های کرونایی در ۸۹ شهری که از ۵ آبان در ۴۳ شهر و از ۱۴ آبان در ۴۶ شهر اعمال شده است، اظهارداشت: از این تعداد به جز دو شهر همه شهرها از حالت قرمز خارج و به نارنجی یا زرد تبدیل شده‌اند. با توجه به ورودی بیمارستان‌ها و اینکه میزان بستری هم کاهش یافته است امیدواریم روند فوتی‌ها هم تا حدود دو تا سه هفته دیگر آثار خود را نشان دهد و روند کاهشی پیدا کند.

معاون بهداشت وزیر بهداشت ادامه داد: خوشبختانه میزان تست‌ها را تا پایان این ماه به ۱۰۰ یا ۱۲۰ هزار در روز خواهیم رساند.

جلوگیری از پرواز ۱۷۴۸ مسافر مبتلا به کرونا طی ۴ روز

رئیسی بااشاره به سامانه یکپارچه رصد آزمایش‌ها که راه‌اندازی شده است، گفت: اکنون همه آزمایش‌های مثبت در یک بانک اطلاعاتی جمع‌آوری می‌شود؛ در چهار روز گذشته با استفاده از این سامانه از حضور هزار و ۷۴۸ نفر که دارای تست مثبت بودند و قصد سفر با هواپیما، قطار یا اتوبوس داشتند جلوگیری کردیم.

همراه داشتن کارت ملی برای دریافت خدمت الزامی است

وی افزود: با توجه به مصوبه ستاد برای کنترل ورود افرادی که دارای تست مثبت هستند از امروز همراه داشتن کارت ملی برای دریافت خدمت در ادارات و برای استفاده از حمل‌ونقل عمومی الزامی است؛ بنابراین هموطنان برای حفظ سلامتی خود و اطرافیانشان باید حتما کارت ملی همراه داشته باشند. چنانچه آزمایش مثبتی دیده شود با کارت ملی قابل چک کردن است.

سخنگوی ستاد ملی مقابله با کرونا گفت: ادارات دولتی همه تعطیل هستند مگر اینکه بالاترین مقام مسئول یک دستگاه یا اداره الزام داشته باشه که برخی افراد حضور داشته باشند یعنی حضور حداقلی کارکنان دولت در این هفته مدنظر است. رئیسی ادامه داد: دوشنبه همین هفته مجددا وضعیت شیوع و بروز بیماری را رصد می‌کنیم و اگر شهرهایی در وضعیت قرمز یا نارنجی باشند، دوباره محدودیت را اعمال خواهیم کرد و اگر چنانچه شهر یا شهرستانی از وضعیت قرمز به نارنجی یا زرد تبدیل شده باشد به همان نسبت محدودیت‌ها کاهش پیدا خواهد کرد.

وزیر آموزش و پرورش:

با جدیت از هویت دانشگاه فرهنگیان صیانت می‌کنم

وزیر آموزش و پرورش بااشاره به گفت‌وگو با وزیر علوم، گفت: با جدیت از موجودیت و هویت ممتاز دانشگاه فرهنگیان صیانت می‌کنم.

محسن حاجی‌میرزایی در صفحه شخصی خود در فضای مجازی نوشت: «در گفت‌وگو با وزیر علوم، تحقیقات و فناوری عرض کردم رسالت دانشگاه فرهنگیان، تربیت معلم به عنوان مهم‌ترین رکن تعلیم و تربیت و ضرورت راهبردی در تحقق سند تحول بنیادین آموزش و پرورش است و این رسالت با رسالت دانشگاه‌های دیگر که تربیت عالم است کاملا متفاوت است.ایشان کاملا به این رسالت و محوریت دانشگاه فرهنگیان در تربیت معلم باور دارند و اظهار داشتند که مقصودشان به دقت منتقل نشده و در اصلاحیه‌ای‌که منتشر کردند بر این نکته تصریح کرده‌اند.»

حاجی میرزایی تصریح کرد: «با جدیت از موجودیت و هویت ممتاز این دانشگاه صیانت می‌کنم.»

گفتنی است، وزیر علوم در نامه‌ای به رهبر معظم انقلاب، بر استفاده از مفاد ماده ۲۸ اساسنامه دانشگاه فرهنگیان برای فعال‌تر کردن ظرفیت‌های موجود در تأمین نیروی انسانی متخصص و متعهد، روزآمد و شایسته برای وزارت آموزش و پرورش تأکید کرد.

آزمون وکالت به تعویق افتاد

سخنگوی سازمان سنجش آموزش کشور از تعویق آزمون پذیرش متقاضیان پروانه کارآموزی وکالت (اسکودا) خبر داد.

فاطمه زرین‌آمیزی به باشگاه خبرنگاران جوان، گفت: زمان برگزاری آزمون پذیرش متقاضیان پروانه کارآموزی وکالت کانون‌های وکلای دادگستری ایران سال ۱۳۹۹ (اسکودا) به تعویق افتاد.

زرین‌آمیزی افزود: با توجه به مصوبات چهل و دومین جلسه ستاد ملی مدیریت بیماری کرونا و رشد فزاینده بیماری کووید-۱۹ در کشور و اعمال محدودیت‌ها در اکثر استان‌ها، آزمون وکالت (اسکودا) در تاریخ ۲۸ آذر ۹۹ برگزار نمی‌شود.

وی درباره زمان برگزاری این آزمون توضیح داد: بر اساس پیش‌بینی صورت گرفته، در صورت عادی شدن شرایط کشور در زمینه شیوع ویروس کرونا، آزمون پروانه کارآموزی وکالت کانون‌های وکلای دادگستری روز جمعه ۲۲ اسفند ۹۹ برگزار خواهد شد.

اختصاص ۴۰ درصد از طرح‌های اشتغال کمیته امداد به زنان سرپرست خانوار

معاون‌اشتغال و خودکفایی کمیته امداد گفت: ۴۰ درصد از طرح‌های‌اشتغال کمیته امداد به زنان سرپرست خانوار اختصاص دارد.

به گزارش خبرگزاری صدا و سیما، حجت‌اله عبدالملکی درباره نظارت بر پرداخت وام‌های‌اشتغال به مددجویان کمیته امداد افزود: شبکه‌ای از هزار و ۷۰۰ کارشناس، ۵۰۰ مرکز نیکوکاری و ۵۰۰ جهادگر کارآفرین در سراسر کشور بر کسب و کارهایی که با وام‌های کمیته امداد راه‌اندازی شده‌اند، نظارت دارند.

عبدالملکی با بیان اینکه کارشناسان علاوه‌بر نظارت و مشاوره، در حوزه پایدارسازی مشاغل ورود خواهند کرد، اظهارداشت: در این حوزه در صورت نیاز تسهیلات تکمیلی به آنها پرداخت خواهد شد؛ همچنین آموزش‌های پایدارسازی شغل و در صورت کاهش بهره‌وری دوره‌های دیگری برای آنها برگزار خواهد شد.

وی خاطرنشان کرد: در حوزه بازاریابی و فروش در کنار مددجویان هستیم؛ در حوزه صنایع دستی و فرش، شرکتی در کمیته امداد تأسیس شده است که محصولات مددجویان را خریداری می‌کند.

معاون‌اشتغال و خودکفایی کمیته امداد گفت: ۸۰ درصد از کار معاونت‌اشتغال کمیته امداد پس از راه‌اندازی شغل توسط مددجو آغاز خواهد شد و به صورت روزانه عملکرد آنها بررسی می‌شود.

پیشنهاد نامگذاری معبری به نام «شهید فخری زاده» در پایتخت

عضو هیئت‌رئیسه شورای شهر تهران از ارائه پیشنهاد نامگذاری معبری به نام شهید فخری زاده در جلسه آتی شورای شهر خبر داد.

زهرا نژادبهرام در گفت وگو با ایسنا، با بیان اینکه در جلسه امروز (یک‌شنبه) شورای شهر تهران پیشنهاد نامگذاری معبری به نام شهید فخری زاده را ارائه خواهم کرد، افزود: در جلسه آتی شورای شهر پیشنهاد کتبی خود را تقدیم ریاست کمیته نامگذاری خواهم کرد.

نژادبهرام در پاسخ به این سؤال که آیا معبری هم مدنظر دارید یا نه گفت: بنده نسبت به تغییر نام و نامگذاری معابر حساس هستم و معتقدم برای راحتی مردم، می‌بایست نامگذاری‌های جدید به روی معابر جدیدالتاسیس یا بی‌نام باشد اما تعیین محل دقیق برعهده کارشناسان کمیته نامگذاری است.

وی با بیان اینکه ایران و مردم قربانیان ترور هستند اما متاسفانه نام کشورمان در برخی مجامع بین‌المللی به عنوان حامی ترور مطرح می‌شود ادامه داد: با توجه به ترور این دانشمند، دنیا باید در مورد کشور ایران تجدیدنظر کند چراکه همگان دیدند که ایران همواره در معرض ترور بوده و عزیزان ما را با این اقدامات ننگین از ما گرفتند.

تعطیلات یک هفته‌ای دستگاه‌های دولتی استان تهران ابلاغ شد

معاون توسعه و مدیریت منابع استاندار تهران از ابلاغ تعطیلات یک هفته‌ای دستگاه‌های دولتی تهران خبر داد.

به گزارش ایسنا، غلامرضا عباس پاشا در توضیح ابلاغ تعطیلی یک هفته‌ای دستگاه‌های دولتی گفت: با توجه به اعلام معاون رئیس‌جمهور و رئیس‌سازمان اداری و استخدامی کشور، حداقل حضور کارکنان در شهرهای با وضعیت هشدار قرمز با توجه به میزان فراگیری و شیوع بیماری کرونا در نظر گرفته شده است که به شرح ذیل است: از روز شنبه ۸ آذر ۱۳۹۹ به منظور قطع انتقال شیوع بیماری کرونا، در اجرای بند یک قسمت الف بخشنامه شماره ۳۷۴۸۹۹ مورخ ۲۷ آبان ۹۹ سازمان اداری و استخدامی کشور حضور حداقل ممکن کارکنان کلیه دستگاه‌های اجرایی مشمول ماده ۵ قانون خدمات کشوری حسب تشخیص بالاترین مقام دستگاه اجرایی صرفا برای خدمات ضروری الزامی است.

وی افزود: در این راستا و طبق این مصوبه کلیه کارکنان به منظور ارائه خدمات عادی تا تاریخ ۱۴ آذر ۹۹ مطابق بند یک قسمت ب بخشنامه فوق‌الذکر از حضور فیزیکی در محل کار معاف می‌باشند، بدیهی است حضور کارکنان در موارد ضروری بنا به تشخیص بالاترین مقام دستگاه اجرایی می‌باشد. همچنین صرفا حضور مدیران و معاونین دستگاه‌های اجرایی استانی و شهرستانی الزامی است.

عباس پاشا ادامه داد: مسئولیت حسن انجام امور مذکور به عهده بالاترین مقام دستگاه می‌باشد. وی تاکید کرد: در این ایام به منظور تشدید نظارت، بازرسین ویژه‌ای از طریق نهادهای نظارتی، استانداری و فرمانداری‌ها جهت رصد شرایط ذکر شده فعال می‌باشند و در صورت مشاهده عدم اجرای کامل دستورالعمل‌های بهداشتی مطابق مصوبه ستاد ملی مدیریت بیماری کرونا، اعمال قانون (معرفی به هیئت تخلفات اداری) توسط دستگاه مربوطه صورت می‌گیرد.

فریب پیامک‌های جعلی توقیف خودرو را نخورید

رئیس‌مرکز تشخیص و پیشگیری از جرایم سایبری پلیس فتا از ترفند کلاهبرداران سایبری در پوشش پیامک‌های جعلی توقیف خودرو خبر داد.

سرهنگ علی‌محمد رجبی به خبرگزاری فارس گفت: مجرمان و کلاهبرداران فضای سایبری با شگردها و ترفندهای مختلف سعی دارند اطلاعات کارت بانکی شهروندان را به دست آورده و از حساب بانکی آنها برداشت غیرمجاز کنند.

رجبی افزود: در یکی از شگردها، مجرمان اقدام به ارسال پیامکی جعلی با عنوان توقیف خودرو می‌کنند و فرد را به یک سایت جعلی یا فیشینگ هدایت می‌کنند تا به بهانه مشاهده اطلاعات بیشتر و پرداخت مبلغ دو هزار تومان اطلاعات کارت فرد را سرقت کنند.

وی درخصوص چگونگی تشخیص پیام‌های جعلی اظهار داشت: در پیام‌های جعلی از افراد درخواست می‌شود که مبلغ اندکی را پرداخت کنند؛ سپس فرد را به یک لینک جعلی هدایت می‌کنند؛ افراد باید توجه داشته باشند که لینک درگاه‌های پرداخت مجاز و معتبر باید مرتبط با دامنه Shaparak.ir باشد. معمولاً مجرمان سایبری از دامنه رایگان نظیر tk و go. برای ایجاد سایت‌های فیشینگ استفاده می‌کنند، در صورت مشاهده لینک‌هایی با این مشخصات باید به آنها شک کنید.

توصیه‌های پلیس فتا برای تأمین امنیت دورکاری کارمندان

رئیس‌مرکز تشخیص و پیشگیری از جرایم سایبری پلیس فتا همچنین با اشاره به دورکاری کارمندان در ایام کرونا درباره بحث تأمین امنیت این فرآیند گفت: دورکاری می‌تواند تهدیداتی را برای امنیت اطلاعات سازمان‌ها و کارکنان آنها به همراه داشته باشد که باید توصیه‌های ایمنی در این خصوص رعایت شود؛ مدیران و کارمندان سازمان‌ها و شرکت‌ها برای افزایش امنیت دورکاری باید از سایت‌هایی که دارای پروتکل‌های امنیتی بوده استفاده کرده و ارتباطات را رمزنگاری کنند.

رجبی افزود: باید از گذرواژه‌های قوی استفاده کرده و قابلیت رمز دومرحله‌ای را بر روی حساب‌های کاربری فعال کنند؛ همچنین از آنتی‌ویروس و نرم‌افزارهای امنیتی به روز و معتبر بر روی سرور و سیستم‌های رایانه‌ای استفاده کنند. کارمندان باید از اطلاعات خود نسخه پشتیبان تهیه کرده و در محل مطمئن نگهداری کنند تا در صورت بروز مشکل، اطلاعات از بین نرود.

آگهی مناقصه

شرکت تعاونی مسکن اسکان گستر امید در نظر دارد جهت اجرای دو عدد دودکش موتورخانه مرکزی بلوک‌های تیپ **A/B** سروناز به پیمانکار واجد شرایط واگذار نماید. زمان مراجعه جهت بازدید، دریافت مدارک و اعلام قیمت حداکثر پنج روز کاری پس از تاریخ درج آگهی در روزنامه‌های کیهان و همشهری می‌باشد.

تلفن تماس **۴۴۷۰۲۹۱۸** بوده و محل مراجعه اتوبان خرازی غرب (همت غرب) شهرک گلستان، میدان ساحل، جنب مجتمع خیام، خیابان نیمایوشیج محله سروناز، تعاونی مسکن اسکان گستر امید – دفتر فنی.

رئیس هیئت مدیره تعاونی مسکن

آگهی مناقصه عمومی شماره ۹۹/۲۶

شهرداری تهران
سازمان بهشت زهرا(س)

سازمان بهشت زهرا(س) در نظر دارد عملیات مشروحه زیرا از طریق مناقصه عمومی واگذار نماید. لذا بدینوسیله از اشخاص حقوقی واجد شرایط جهت شرکت در مناقصه دعوت به عمل می‌آید.

موضوع مناقصه	میزان سپرده (ریال)	برآورد اولیه (ریال)	مدت	شرایط متقاضی
طراحی، چاپ، نصب، نگهداری و جمع‌آوری بنر و فلکسی در محوطه سازمان بهشت زهرا(س) و محوطه حرم مطهر امام(ره)	۵۲۰/۰۰۰/۰۰۰	۱۰/۳۶۵/۰۰۰/۰۰۰	یکسال	۱- دارا بودن گواهینامه تعیین توان فنی و تشخیص صلاحیت معتبر و مرتبط. ۲- دارای ظرفیت ریالی و سقف مجاز انجام کار از سازمان برنامه و بودجه کشور یا از اداره کل برنامه‌ریزی و توسعه امور شهری معاونت خدمات شهری شهرداری تهران. ۳- دارا بودن گواهی صلاحیت ایمنی پیمانکاری یا تاییدیه ثبت‌نام در سامانه وزارت کار.
عملیات رنگ‌آمیزی، پاکسازی و شستشوی نماها، سطوح و مبلمان شهری در محوطه سازمان بهشت زهرا(س) و محوطه حرم مطهر امام(ره)	۴۴۰/۰۰۰/۰۰۰	۸/۷۷۳/۰۰۰/۰۰۰	یکسال	۱- دارا بودن گواهینامه تعیین توان فنی و تشخیص صلاحیت معتبر و مرتبط. ۲- دارای ظرفیت ریالی و سقف مجاز انجام کار از سازمان برنامه و بودجه کشور یا از اداره کل برنامه‌ریزی و توسعه امور شهری معاونت خدمات شهری شهرداری تهران. ۳- دارا بودن گواهی صلاحیت ایمنی پیمانکاری یا تاییدیه ثبت‌نام در سامانه وزارت کار.
آذین‌بندی و نورپردازی موقت (مناسبتی) در محوطه سازمان بهشت‌زهرا(س) و محوطه حرم مطهر امام(ره)	۲۳۰/۰۰۰/۰۰۰	۴/۵۵۹/۳۲۰/۰۰۰	یکسال	۱- دارا بودن گواهینامه تعیین توان فنی و تشخیص صلاحیت معتبر در رشته تاسیسات و تجهیزات نیرو. ۲- دارای ظرفیت ریالی و سقف مجاز انجام کار از سازمان برنامه و بودجه کشور یا از اداره کل برنامه‌ریزی و توسعه امور شهری معاونت خدمات شهری شهرداری تهران. ۳- دارا بودن گواهی صلاحیت ایمنی پیمانکاری یا تاییدیه ثبت‌نام در سامانه وزارت کار.

الف) محل دریافت اسناد و تسلیم پیشنهادات: کلیه داوطلبین برای خرید اسناد مناقصه می‌توانند با در دست داشتن فیش واریزی به مبلغ ۲/۰۰۰/۰۰۰ ریال به شماره حساب ۱۰۰۱ نزد بانک شهر بهشت زهرا(سلام‌ا... علیها) به آدرس جاده قدیم تهران، قم ساختمان اداری شماره یک سازمان، اداره قراردادها مراجعه نمایند.

ب) میزان سپرده شرکت در مناقصه: متقاضیان می‌بایست به شرح فوق سپرده شرکت در مناقصه به صورت ضمانتنامه بانکی در وجه سازمان بهشت زهرا(س) با اعتبار حداقل سه ماه و قابل تمدید یا وجه واریزی به حساب ۱۰۰۳ بانک شهر شعبه بهشت زهرا(س) به نام سازمان بهشت زهرا(س) به همراه اسناد مناقصه در پاکت الف به دستگاه مناقصه گزار ارائه نماید.

ج)مهلت ارائه اسناد: از تاریخ انتشار آگهی به مدت ۱۰ روز در اوقات اداری جهت دریافت و تکمیل و تحویل اسناد مناقصه می‌باشد. (ساعت تحویل پاکات تا پایان وقت اداری می‌باشد.)

د) هزینه آگهی در روزنامه همشهری و کیهان به عهده برنده مناقصه می‌باشد.

بدیهی است شرکت در مناقصه و دادن پیشنهاد به منزله قبول کلیه شروط و تکالیف اعلام شده از سوی کارفرما و همچنین پذیرش مفاد قرارداد و نظامنامه‌های اجرایی مرتبط و مفاد آئین‌نامه معاملات شهرداری تهران و آئین‌نامه معاملات سازمان خواهد بود و سازمان در رد یا قبول یک یا کلیه پیشنهادات مختار است.

ضمنا مشروح شرایط مناقصه در اسناد درج شده است که شرکت‌کنندگان باید مدارک را پس از اخذ با قید قبولی امضاء نموده و در پاکت‌های لاک و مهر شده «الف» و «ب» تحویل نمایند.

روابط عمومی
سازمان بهشت زهرا (سلام‌ا... علیها)
www.beheshtezahra.ir

آگهی مناقصه عمومی ۹۹/۲۵

نوبت اول

شهرداری تهران
سازمان بهشت زهرا(س)

سازمان بهشت زهرا (سلام ا... علیها) درنظردارد پروژه زیر را از طریق مناقصه عمومی واگذار نماید. بدینوسیله ازاشخاص واجد شرایط جهت شرکت در مناقصه دعوت به عمل می‌آید.

ردیف	موضوع مناقصه	مبلغ سپرده شرکت در مناقصه به ریال	مدت قرارداد	محل اجرا
۱	ساخت و نصب دیوار پیش ساخته بتنی	۱,۲۵۰,۰۰۰,۰۰۰	۴ ماه شمسی	سازمان بهشت‌زهرا(س)

الف) شرایط متقاضی: ۱- ارائه مدارک مربوطه دال بر داشتن کارخانه تولید قطعات پیش ساخته بتنی با امکانات و تجهیزات لازم ۲- دارای گواهینامه صلاحیت ایمنی پیمانکاری یا فرم تاییدیه ثبت‌نام

ب) محل دریافت اسناد وتسلیم پیشنهادات: کلیه داوطلبین می‌توانند جهت خرید اسناد مناقصه با در دست داشتن فیش واریزی به مبلغ ۲,۰۰۰,۰۰۰ریال به شماره حساب ۱۰۰۱ نزد بانک شهر شعبه بهشت زهرا(سلام ا... علیها) به جاده قدیم تهران- قم ساختمان اداری شماره یک سازمان- اداره قراردادها مراجعه نمایند.

ج) سپرده شرکت در مناقصه: متقاضیان می‌بایست مبلغ فوق را به عنوان سپرده شرکت در مناقصه به صورت ضمانتنامه بانکی در وجه سازمان بهشت زهرا(س) با اعتبار حداقل سه ماه و قابل تمدید و یا وجه واریزی به حساب ۱۰۰۳ بانک شهر شعبه بهشت زهرا(س) به نام سازمان بهشت زهرا(س) به همراه اسناد مناقصه در پاکت الف به دستگاه مناقصه گزار ارائه نمایند.

د) مهلت ارائه اسناد: از تاریخ انتشار آگهی به مدت ۱۰ روز در اوقات اداری جهت دریافت وتکمیل وتحویل اسناد مناقصه می‌باشد.(ساعت پایان تحویل پاکت ۱۵/۰۰ می‌باشد).

بدیهی است شرکت درمناقصه و ارایه پیشنهاد به منزله قبول شروط وتکالیف مقرر در اسناد مناقصه بوده وسازمان در رد یاقبول یک یا کلیه پیشنهادات مختار است.

هـ) هزینه آگهی در روزنامه همشهری و کیهان به عهده برنده مناقصه می‌باشد.

ضمنا" مشروح شرایط مناقصه در اسناد و نمونه قرارداد درج می‌باشد که شرکت کنندگان باید مدارک را پس از اخذ امضاء نموده ودر پاکت‌های لاک ومهرشده «الف» و«ب» تحویل نمایند. امضاء اسناد مناقصه به منزله قبول شرایط مندرج در آن می‌باشد.

روابط عمومی
سازمان بهشت زهرا (سلام‌ا... علیها)
www.beheshtezahra.ir

پرسه_در_فضای_مجازی

با پرسه‌ای در فضای مجازی با موضوعات مختلفی روبه‌رو می‌شویم که مورد توجه کاربران قرار گرفته است. انتشار این مطالب به معنی تایید همه آنها از سوی کیهان نیست.

جمله‌ای که امروز معنا شد

■ امیر حسین ثابتی: «سال ۹۲ چند روز بعد از توافق ژنو، دکتر علی باقری در جلسه‌ای یک جمله گفت که حالا معنایش بهتر فهمیده می‌شود: تمام امتیازاتی که در توافق هسته‌ای داده‌اند یک طرف، امتیاز دسترسی‌های گسترده به بازرسان آژانس و اطلاعات دانشمندان کشور طرف دیگر.»

انتقام بعد از برجام۲؟!

■ محمد نصوحی: «علی مطهری گفته انتقام رو بگذاریم برای وقتی دیگر! آره حاجی مثلا بذاریم برای زمان مناسب مثلا بعد برجام۲ که دیگه موشک هم نداریم! تو سوریه هم نیستیم! اون موقع میریم زنگ اسرائیل رو میزنیم و در میریم یا اونقدر فشار ایمیلی میاریم تا بلاکمون کنند!»

وزارت دفاع صدها فخری‌زاده دارد

■ حسین دلیریان: «به زودی یک دانشمند پرآوازه که لرزه بر روح و روان دشمن می‌اندازد، به عنوان جایگزین شهید فخری‌زاده در سازمان پژوهش و نوآوری وزارت دفاع منصوب خواهد شد که قطعا همان راه را با سرعت بیشتر طی کرده و در دشمنی با دشمنان مصمم‌تر خواهد بود.»

نزنیم می‌زنند

■ علیرضا گرائی: «نتیجه ۸سال مثلا تنش زدایی لیبرال‌های بنفش: در اقتصاد؛ دلار ۳۰تومانی. در صنعت؛ تعطیلی کارخانه‌ها. در اعتبار جهانی؛ رتبه آخر ارزش پاسپورت. در استقلال؛ تجاوز پهپادی دشمن به حریم هوایی. در امنیت؛ ترور فرمانده نظامی و دانشمند هسته‌ای و...آقایان زبان دنیا بلد؛ والله اگر نزنیم می‌زنند.»

دو راه انتقام داریم

■ مهدی ترابی: «امروز دانشمند هسته‌ای کشورمان شهید شد اما حکم ترورش آن روزی تایید شد که بر سر آینده مردم معامله شد. دو راه انتقام داریم: یکی که بر عهده سران نظامی کشور است که معتقدم به وقتش با قاطعیت عملی خواهد شد و دومی بر عهده من و شماست با رای درست.»

صدای اردوگاه اصلاحات

■ سید رضی: «بی‌شرافت‌هایی که همه چیز را با عینک مذاکره می‌بینند، ترور دانشمند هسته‌ای را تله تنش می‌نامند! و همچون گذشته شکیبایی استراتژیک، نیفتادن در دام اسرائیل و دام چرخه انتقام و صبر دو ماه باقیمانده، اسم رمز آغاز عملیات‌های بزن در روی دشمن است که صدایش از اردوگاه اصلاحات می‌آید!»

ماده ۱۰۰ قانون شهرداری مجرایی برای زیر پا نهادن نظم شهری

علی بهادری جهرمی*

شاید در بین عامه مردم آشناترین اصطلاح حقوق شهری، ماده ۱۰۰ قانون شهرداری باشد،چرا که طبق این ماده اولاً هر فردی که قصد عملیات ساخت و ساز یا تفکیک اراضی داشته باشد می‌بایست مطابق تشریفات مقرر در این ماده و سایر ضوابط مربوط اقدام به اخذ پروانه نماید و ثانیاً در صورت عدم اخذ پروانه و یا تخلف از پروانه مزبور نیز همین ماده تکلیف را مشخص و سرنوست تخلف را به کمیسیونی سپرده است که تحت عنوان کمیسیون ماده ۱۰۰ شناخته می‌شود. اما درخصوص اینکه چرا به اعتقاد بسیاری از صاحبنظران حقوق شهری و متخصصان شهرسازی اصلی‌ترین عامل نابسامانی در شهرها چنین ماده‌ای و آثار احکام آن می‌باشد باید گفت، دلیل چنین اعتقادی بسیار روشن است و آن اختیار مطلق کمیسیون موضوع این ماده در چشم پوشی از تخلف ساخت و ساز و رأی به اخذ جریمه‌هایی است که در قبال منفعت متخلف به هیچ

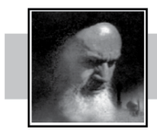

درمکتب امام

چه حیواناتی اینها هستند؟!

این جمعیت حقوق بشر کجا هستند که یک کلمه نمی گویند؟ حالا ما اگر آن کسی که او را کشته است پیدا کنیم و بکشیم، یکدفعه سر قلم «حقوق بشـر» باز می‌شود و شروع می کنند به نوشتن و [تبلیغ] کردن که خشـونت است. ایران خشونت است، حقوق بشر را ملاحظه نمی کند، اینها چه جمعیتی هستند! من نمی‌دانم چه تربیتی اینها دارند؛ چه حیواناتی اینها هستند؟!

صحیفه امام؛ ج۷؛ ص۳۱۳ | قم؛ ۲۵ اردیبهشت ۱۳۵۸

سابقه جنگ نرم در طول تاریخ

انسان دارای خواسته‌های متفاوتی است که گاهی در عمل با یکدیگر تزاحم پیدا می‌کنند و به همین ترتیب گاه خواسته‌های مشترکی در جامعه وجود دارد که با خواسته جامعه دیگر تعارض دارد.

این تزاحم در ارضای خواسـته‌ها اگر به توافق طرفین منجر نشـود، هریک از طرفین در صدد تحمیل خواسته خود بر آمده و زمینه جنگ پدید می‌آید.

ابلیس، اولین طراح جنگ نرم

در مراحل اولیه زندگی بشر، برخورد فیزیکی اولین راه برای تحمیل خواسته‌ها بود، اما کم کم بشر به این نتیجه رسید که راه‌های بهتری نیز وجود دارد و آن فریب طرف مقابل از طریق دروغ، اتهام، شایعه و در نتیجه تأثیر بر تفکر دیگری است. در حقیقت اولین فردی که در طول تاریخ این شیوه را به کار گرفت ابلیس بود که برای تأثیرگذاری بر فکر و شناخت حضرت آدم و حوا به آنان دروغ گفت و حتی بر صدق ادعای خود قسم یاد کرد و آنها نیز فریب خوردند.

اظهار دوسـتی و خیرخواهی و تأثیر بر افکار دیگران برای تسلط و تحمیل خواسته‌های خود، اساس جنگ نرم است. البته جنگ نرم دارای ابزارها، تاکتیک‌ها و شکل‌های مختلفی است.

راه مصون ماندن در جنگ نرم

دشـمنان حق در طول تاریخ در مواجهه با همه انبیاء شـیوه جنگ نرم را به کار گرفتند و طبق فرمایش قرآن آنها را به جنون، شعرگویی و حتی جنایت ناموسی متهم کردند تا بدین وسیله بر افکار دیگران تأثیر بگذارند.

امروزه شیوه‌های جنگ نرم به مراتب پیچیده‌تر از گذشته شده است، امروز در دانشـگاه‌های مختلف دنیا، دانشـکده‌های جنگ نرم و جنگ روانی تأسیس شده‌اند و تعلیم دیدگان این دانشگاه‌ها حتی در داخل کشور ما نیز حضور دارند.

اما سـؤال مهم این اسـت که اولا چگونه خودمان را از فریب این دشمنان حفظ کنیم تا در جنگ نرم با این همه روش‌های پیچیده آسـیب نبینیم، ثانیا چگونه کسانی را که در جنگ نرم آسیب‌پذیرند و یا آسیب دیده اند، کمک کنیم؟

روح جنگ نرم تأثیر و وسوسـه در فکر و عواطف مردم است. برای مقابله با جنگ نرم برخی از مقدمات لازم است، از جمله شناخت افکار موجود و بررسی صحت و سقم آنها و کسب معلومات صحیح و در یک کلمه بصیرت.

نباید گمان کرد اگر سـرمایه داران و کاپیتالیست‌ها از میدان خارج شدند، سوسیالیست‌ها به نفع ما عمل می‌کنند.

باید خداوند را شـاکر باشیم که علاوه‌بر اینکه ما را در مسیر و مذهبی حق قرار داد، به برکت امام(ره) طریقه صحیح زندگی اجتماعی و شـیوه موثر مبارزه با ترفندهای مختلف دشمنان را نیز به ما آموخت.وجود امام(ره) و رهبری ایشان بزرگ‌ترین نعمتی بود که خداوند متعال به ما عطا کرد که با نهضت خود جلوی بسـیاری از مفاسـد، انحرافات و خونریزی‌ها را گرفت و عظمت این نعمت را در مقایسـه انقلاب خودمان با دیگر انقلاب‌های منطقه که مردم مسلمان آن به پا خاسته‌اند، می‌توان مشاهده کرد.

جهان کنونی با توجه به توسـعه ارتباطات مانند یک دهکده است. خداوند متعـال به چنین تحولاتی آگاه بوده و این مسـائل جزئی از طرح اولیه او برای جهان اسـت و با این نوع نگاه به نظام خلقت، که به تعبیر فلاسـفه نظام احسن است، باید ببینیم در مقابل این عوامل فساد و انحراف چه موقعیتی داریم و چه مسئولیتی روی دوش ماست.

داشتن بصیرت، لازمه عمل به وظیفه در جنگ نرم

برای انجام وظیفه، شایسته است که از تجربیات دیگران استفاده کنیم.رسیدن به کمال و سعادت بدون تحمل سختی‌ها و مشکلات ممکن نیست و انسان برای قدم برداشتن در این راه باید خود را برای تحمل دشمنی‌ها، شنیدن فحش‌ها و ناسزاها و تهمت‌ها و حتی ملامت دوستان آماده کند.

انسان باید به‌قدری بصیرتش کامل شود که بتواند وظیفه خود را بشناسد و پس از آن اگر همه دنیا هم در مقابل او ایستادند، در راه حق ثابت قدم بماند و حضرت امام راحل(ره) چنین بود؛ البته چنین بصیرتی جز با دل پاک، مناجات و تضرع شبانه و دل سپردن به خدا حاصل نمی‌شود، اما اگر به کسی داده شود اعجاز می‌کند.

در جنگ نرم باید اولویت و اهمیت مسـائل مشـخص شـود و بر اسـاس اولویت‌بندی با توطئه‌ها مقابله شود، باید آنچه که مهم‌ترین کانون قوت ما بوده و از طرفی مهم‌ترین کانون خطر برای دشـمن به شـمار می‌رود و دشمن برای نابودی آن حاضر اسـت با همه طرف‌ها در گروه‌های متعارض همکاری کند را بشناسیم و به هیچ وجه از آن کوتاه نیاییم و آن را خط قرمز خود قرار دهیم و مسائل جزئی و روزمره، ما را از این اولویت‌ها غافل نکند.

البته باید توجه داشته باشیم که عواملی، فوق اسباب مادی هم وجود دارند و ما صاحبی داریم که قدرتش فوق همه قدرت‌هاست که باید از او مدد بگیریم و نگذاریم شیاطین ما را از او غافل کنند.

بیانات آیت‌الله مصباح یزدی (دام‌ظله) در بیست و سومین نشست انجمن فارغ‌التحصیلان مؤسسه آموزشی و پژوهشی امام خمینی(ره)؛ قم؛ ۹۱/۳/۱۹

زلال بصیرت هر دو هفته یک بار روزهای یک‌شنبه منتشر می‌شود.

رئیس قوه قضائیه:

پیشرفت‌های هسته‌ای و دفاعی کشور، خاری در چشم دشمنان است

رئیس قوه قضائیه گفت: دلیل اینکه شهید فخری‌زاده مورد خشم و غضب دشمن قرار گرفت، این بود که آمریکا و صهیونیسـت‌ها تصور می‌کردند باید علـم و تکنولوژی در انحصار آنها باشد اما او این باور آنها را باطل کرد.

به گزارش مرکز رسانه قوه قضائیه، آیت‌الله سید ابراهیم رئیسی دیروز در نشست با اعضای شورای فرماندهی و مسـئولان مرکز مقاومت بسـیج قوه قضائیه که به مناسـبت هفته بسیج برگزار شد، با محکومیت ترور دانشمند شهید محسن فخری‌زاده، صنعت هسـته‌ای را یک صنعت اقتدارآفرین برای کشور دانست و اظهار داشت: شهید فخری‌زاده‌ها، «قهرمانان پیشرفت» این کشورند.

ترور و تحریم دو لبه قیچی دشمن برای توقف ملت ایران

رئیسی با بیان اینکه پیشرفت‌های هسته‌ای و دفاعی کشور، خاری در چشم دشمنان این کشور اسـت، ترور و تحریم را دو لبه یک قیچی توصیف کرد که دشـمنان برای توقف ملت ایران در دست گرفته‌اند و متذکر شـد: هدف اصلی دشمن، ترور پیشـرفت و اقتدار ملت ایران است که ان شاءالله محقق نخواهد شد.

طراحان و حامیان ترور خبیث‌تر از عاملان آن هستند

وی، طراحـان و حامیان ترور را خبیث‌تر از عاملان آن دانسـت و اظهار داشـت: «طراحان و حامیـان» ترور همان‌هایی هسـتند که اول «تحریم» می‌کنند و سـپس با کراوات پای میز «مذاکـره» آمده و از سـوی دیگر در خیابان با اسلحه آدم می‌کشند.

رئیس قوه قضائیه گفت: همان مدعیان دروغین حقوق بشـر در اروپا و آمریکا یک روز با ممانعت از رسیدن دارو به بیماران جنایت می‌کنند، یک روز هم در خیابان با اسلحه آدم می‌کشند؛ یک روز حاج قاسم سلیمانی و یک روز شهریاری و علی‌محمدی و یک روز هم فخری‌زاده را ترور می‌کنند.

تاوان این جنایت‌ها ازاله لکه نجس صهیونیستی از جغرافیای منطقه است

رئیسی با تأکید بر اینکه تاوان سختی در انتظار این جنایتکاران اسـت، افزود: تاوان این جنایت‌ها، ازاله لکه نجس صهیونیسـتی از جغرافیای منطقه است که ان شـاءالله به زودی اتفاق خواهد افتاد و این وعده الهی است.

با شهادت فخری‌زاده حرکت علمی کشور متوقف نمی‌شود

وی، از دانشـمند شهید محسـن فخری‌زاده به‌عنوان یکی از چهره‌های بی‌ادعا و خدوم یاد کرد و گفت: شـهید فخری‌زاده سرداری بی‌ادعا بود که عموم مردم او را تا روز شـهادتش نمی‌شناختند. این شـهید با روحیه بسیجی، همچون یک سرباز بی‌نام و نشان با تسلط بر علم و تکنولوژی توانست زمینه‌های دفاع از کشور و نظام و منطقه را فراهم کند و نقش مهمی در قدرت‌آفرینی دفاعی داشت و حقیقتاً سرمایه افتخارآفرین برای کشور بود.

رئیس دستگاه قضا ادامه داد: دلیل اینکه شهید فخری‌زاده مورد خشم و غضب دشمن قرار گرفت، این بود که آمریکا و صهیونیست‌ها تصور می‌کردند باید علم و تکنولوژی در انحصار آنها باشد اما او یکی از افرادی بود که این باور آنها را باطل کرد و توانست با علم و فناوری برای کشور تولید اقتدار کند و البته با شهادت فخری‌زاده نیز حرکت علمی کشور در حوزه تولید قدرت متوقف نمی‌شود.

رئیسـی در ادامه از سـردار شهید حاج قاسم سلیمانی هم به‌عنوان سردار ایجاد امنیت و قدرت در منطقه یاد کرد و گفت: حاج قاسـم عزیز هم با شجاعت، مدیریت، اخلاق و معنویت و روحیه بسیجی و توان نظامی بالایی که داشت، ضریب امنیت منطقه را در مقابل بدخواهان و مستکبران و عوامل آنها از جمله داعش بالا برد.

اگر فضای بسیجی در دستگاه قضایی حاکم شود، کسی جرأت نمی‌کند از رشوه و پارتی بازی حرف بزند

وی همچنین با تأکید بر انطباق روحیه بسیجی با مأموریت‌های سـازمانی برای ارتقاء کارآمدی و افزایش رضایتمندی عمومی در یک مجموعه اداری اظهار داشت: مهم‌ترین مأموریت دستگاه قضا اجرای عدالت، احقاق حقوق عامه و فصل خصومت‌هاست و انجام این تکالیف و وظایف با روحیه بسیجی موجب کارآمدی هرچه بیشتر سیستم قضایی خواهد شد.

رئیـس قـوه قضائیه گفت: همـه لایه‌های دسـتگاه قضا باید از روحیه بسـیجی برخوردار باشند و هرچه سطح مدیریتی بالاتر می‌رود و به کانون مأموریت‌های قوه قضائیه در حوزه قضایی نزدیک‌تر می‌شود، باید این روحیه و فرهنگ بیشتر مورد توجه قرار گیرد.

رئیسی از فرماندهان و اعضای بسیج قوه قضائیه خواسـت ضمن حفظ روحیه بسیجی در دستگاه قضا، برای افزایش کارآمدی قوه قضائیه تلاش کنند و تأکید کرد: اگر فضای بسیجی در دستگاه قضایی حاکم شود، دیگر کسی جرأت نمی‌کند از رشوه و پارتی بازی و ناحق کردن حق حرف بزند.

وی با بیان اینکه کار بسـیجی زمان و مکان نمی‌شناسد، اظهار داشت: رسیدگی به پرونده‌های معوقه یکی از اولویت‌های ماست که نیروهای بسیجی قوه قضائیه می‌توانند در این زمینه همکاران دستگاه قضا را یاری دهند. وقتی کسی به یک مجتمع قضایی مراجعه می‌کند و می‌گوید رسـیدگی به پرونده او دچار اطاله شـده، بی‌تفـاوت از کنارش نگذرید و تلاش کنید کارش را پیگیری کنید.بسـیجی باید نسـبت به کار مردم احساس مسئولیت کند و اگر جایی دید که بی‌عدالتی شده، برای رفع مشکل و گره گشایی از کار مردم و احقاق حق تلاش کند و دنبال نام و نشان هم نباشد و بداند خداوند خودش اجر کارش را می‌دهد.

نمایندگان مجلس در واکنش به ترور شهید فخری‌زاده مطرح کردند

انتقام سخت، احیای برنامه صلح‌آمیز هسته‌ای و به صفر رساندن بازرسی‌های جاسوسان آژانس اتمی

نمایندگان مجلس در پی ترور دانشمند برجسته کشورمان با صدور بیانیه‌های مختلف و یا در صفحات شخصی خود بر لزوم شناسایی عوامل ترور، برنامه‌ریزی برای انتقام سخت، احیای برنامه صلح آمیز هسته‌ای ایران و به صفر رساندن بازرسی‌های آژانس اتمی تاکید کردند؛ نمایندگان کلیمی و ارمنی نیز می‌گویند صهیونیست‌ها پشت این اقدام هستند.

در پی شهادت محسـن فخری زاده دانشمند هسته‌ای کشورمان که توسـط عوامل آمریکایی- صهیونیسـت و بـا یک اقدام تروریسـتی دقیق و برنامه‌ریزی شـده انجام شـد، نمایندگان ملت در مجلس واکنش نشان داده و آن را محکوم کردند.

«محمدباقر قالیباف» رئیس مجلس شـورای اسلامی در پیامی که به این منظور صادر کرد آورده است: « دشـمنان کوردل که از رویارویی و مصاف با صبر و مقاومت و ایسـتادگی و همچنین رشد و پیشـرفت فرزندان این ملت در تمامی عرصه‌های تکنولوژیـک، هسـته‌ای و نظامی عاجـز و ناتوان گشته‌اند به این گونه اقدامات ناجوانمردانه و خارج از چارچوب‌های انسانی و معیارهای بین‌المللی روی آورده‌اند که هیچ حاصلی برای آنها نخواهد داشـت و صنایع ما در تمامی حوزه‌های نظامی، هسته‌ای، موشـکی و غیره با سرعتی بیشتر از گذشته پیش خواهد رفت.»

همچنین مهدی شریفیان، نماینده مردم تهران در مجلـس در گفت‌وگو با خبرنگار کیهان گفت: « برخی گمان کردند با پیروزی بایدن رویکرد آمریکا در قبال ایران تغییر خواهد کرد اما ترور شهید محسن فخری زاده نشـان داد دشمن، دشمن است چه در زمان مقاومت چه در زمان امتیاز (برجام).

شریفیان تاکید کرد: «با شهادت سلیمانی‌ها و طهرانی مقدم‌ها و فخری زاده‌ها و... در راستای صدور انقلاب اسلامی و تقویت بنیه دفاعی‌مان محکم‌تر و استوارتر می‌شـویم. باید از برجام و سیاست‌اشتباه معطوف به غرب و آمریکا عبرت گرفت که جز خسران و عقب‌ماندگی چیزی ندارد.»

آژانس انرژی اتمی، بازوی اطلاعاتی تروریست‌ها

حجت‌الاسلام نصرالله پژمان فر رئیس کمیسیون اصل نود مجلس شورای اسلامی در صفحه شخصی خود در توئیتر خاطرنشان کرد: «مجلس به دنبال به صفر رساندن بازرسی‌های آژانس است.»

در ایـن باره لازم به ذکر اسـت که لیسـت دانشـمندان هسته‌ای کشـورمان از طریق آژانس بین‌المللی انرژی اتمی در اختیار سازمان تروریستی موساد قرار گرفته است.

در متـن کامـل رئیس کمیسـیون اصل نود می‌خوانیم: «فـردا در صحن علنـی، بیانیه‌ای در محکومیت ترور شهید فخری زاده قرائت می‌شود که در آن ضمن انتقام از عاملان این عمل تروریستی، دولت را الزام به انتقام سریع از سران تروریستی آمریکا و اسرائیل و به صفر رساندن سطح بازرسی جاسوسان آژانس از تاسیسات هسته‌ای و نظامی خواهد کرد.»

در جلسه کمیسیون امنیت ملی «حجت‌الاسلام مجتبی ذوالنوری» نماینده مردم قم در مجلس در گفت‌وگو با خبرگزاری فارس، گفت: «هیئتی از سوی کمیسیون امنیت ملی صبح امروز [دیروز شنبه] به آبسرد دماوند برای بررسی میدانی ابعاد مختلف حادثه تروریستی که منجر به شهادت شهید فخری‌زاده شد، اعزام شده است. ریاست این هیئت را ابراهیم عزیزی، نماینده مردم شیراز و رئیس کمیته امنیت کمیسیون امنیت ملی و سیاست خارجی مجلس برعهده‌دارد و موضوع هم‌اکنون در منطقه توسط این هیئت در حال بررسی است که گزارش آن به کمیسیون ارائه خواهد شد.»

همچنیـن «ابوالفضل عمویی» سـخنگوی کمیسیون امنیت ملی و سیاست خارجی مجلس، ضمـن محکومیت حادثه ترور شـهید محسـن فخری‌زاده از دانشمندان هسته‌ای کشورمان، اظهار داشت: «قرار است امشب در کمیسیون امنیت ملی و سیاست خارجی مجلس ابعاد و زوایای مختلف موضوع ترور شـهیدفخری‌زاده را بررسی کند. در حال حاضر طرح اقدام راهبردی برای لغو تحریم‌ها در مجلس در حال بررسـی است که بخشی از آن مربوط به احیای برنامه هسـته‌ای کشورمان است که قطعاً با ظرفیت و قوت بیشـتری دنبال خواهد شـد که این تروراناجوانمردانه نیز در پیگیری این طرح، تاثیر بسـزایی خواهد داشت. در این جلسه از دسـتگاه امنیتی و اطلاعاتی، سایر دستگاه‌های مرتبـط با موضوع برای بررسـی جوانب مختلف دعوت شده است.»

نمایندگان کلیمی: دست صهیونیسم مشهود است

«همایون سامه‌یح نجف‌آبادی» نماینده ایرانیان کلیمی در مجلس شـورای اسلامی گفت: «دشمن فکر می‌کند که علم و دانش در جمهوری اسـلامی ایران متکی به فرد اسـت و آنها با ترور شخصیت‌ها می‌توانند جلوی پیشـرفت علم و دانش در ایران را بگیرند. تحلیل همه کارشناسان در سطح جهان این است که ترور شهید فخری‌زاده با هدایت و حمایت آمریکا و رژیم صهیونیستی اتفاق افتاده و دست آنها در این ترور شوم مشاهده می‌شود.»

«سیامک مره‌صدق» نماینده ایرانیان کلیمی در مجلس دهم نیز گفته است: «تنها ثمر این اقدام تروریستی برای دشمنان این است که این اقدام آنها آتـش انتقام ملت ایران را تندتر می‌کند و آنها باید بدانند که تمام منطقه و جهان کارزار مناسبی برای گرفتن این انتقام است.»

وی افزود: «اتحاد شـومی بین آمریکا و رژیم صهیونیستی و کشورهای جنوب خلیج‌فارس که به تازگی به اسارت رژیم صهیونیستی درآمده‌اند، علیه منافع ملت ایران شکل گرفته و آنها وقتی می‌بینند با تحریم اقتصادی و نظامی نمی‌توانند به اهداف شوم خود برسند، ترور شخصیت‌های دانشگاهی و علمی ما را در دستور کار خود قرارداده‌اند.»

سخن از مذاکره با کسانی که دانشمندان را ترور می‌کنند!

فراکسیون زنان مجلس شورای اسلامی در پیامی ترور شهید محسـن فخری‌زاده دانشمند هسته‌ای کشورمان را محکوم کرد. در بخشی از این پیام آمده: «در زمانه‌ای که مدعیان حقوق بشر با تحریم‌های ظالمانه و ضد انسانی که حتی مانع رسیدن دارو به بیماران می‌شود و در شرایط شیوع جهانی بیماری، ملت ایران را تحت فشار قرار دادند، تحت مدیریت شهید دکتر محسـن فخری زاده، دو پروژه موفق ساخت کیت ایرانی تشخیص کرونا و تولید واکسن کرونا به سرانجام رسید. ترور این شخصیت والا نشان دهنده رویکرد نظام سـلطه در قبال دسـتیابی به فن‌آوری در جمهوری اسلامی ایران است.»

مهرداد بذرپاش، رئیس‌دیوان محاسـبات نیز تصریح کرد: «شهید محسـن فخری زاده علاوه‌بر تخصـص دفاعی و هسـته‌ای، در سـاخت کیت تشـخیص و پیشبرد واکسن ایرانی کرونا هم نقش مهمی داشت.»

همچنین مرکـز پژوهش‌های مجلس نیز در بیانیه‌ای تصریح کرد: «ملت ایران... بی‌هیچ شک و شبهه‌ای بدان رسـیده که جنتلمن‌های پشت میز مذاکره همان تروریسـت‌های فرودگاه بغداد هستند؛ جنتلمن‌هایی که از مقاومت ملت ایران به ستوه آمده‌اند و حالا از ترس مواجهه مستقیم با شیر مردان جبهه حق و پیروزی‌ها و قدرت‌افزایی‌های امت حـزب‌الله، باز هم به اجیر کـردن مزدوران منافق و ترور که بزدلانه‌ترین راه دشـمنی است، متوسل گشته‌اند.»

انتقامی سخت میگیریم

فراکسیون روحانیت مجلس شورای اسلامی به مناسـبت عروج دانشمند هسته‌ای، شهید محسن فخری زاده بیانیه‌ای صادر کرد که در بخشی از آن آمده اسـت: «استکبار جهانی باید بداند که چنین جنایت‌هایی نشانه اسـتیصال و درماندگی آنها در برابر ایران قوی، مقتدر و اسلامی است که سالهاست به رهبری امامین انقلاب اسلامی در مسیر تعالی و بالندگی قرار گرفته است. فقدان احمدی روشن ها، طهرانی مقدم ها، شهریاری‌ها و فخری زاده‌ها گرچه ضربه‌ای بزرگ بر حرکت علمی ماست اما دشمنان ما از درک این حقیقت عاجزند که آنچه این دانشمندان مجاهد پایه ریزی کرده‌اند، قائم به ایشـان نیست و تبدیل به یک جریان مستمر با حضور صدها جوان دانشمند و مجاهد و انقلابی شده است.»

در ادامـه ایـن بیانیـه می‌خوانیـم: «گرچه دستگاه‌های امنیتی و اطلاعاتی ان شاء الله در اسرع وقت، مسببان و مباشران این حادثه را به‌اشد مجازات خواهند رساند اما اسـتکبار جهانی و رژیم غاصب صهیونیستی باید بدانند که ما آنها را عاملان اصلی این جنایت می‌دانیم و به مدد الهی انتقامی سخت از ایشان خواهیم گرفت.»

نگاهی به دیروزنامه‌های زنجیره‌ای

صاف کردن جاده برای تروریست‌ها با دیکته «تله تنش»

سرویس سیاسی-

همواره دم از عزت ایرانی می‌زنند اما در عمل خواهان ذلت پذیری هستند، اصلاح‌طلبان در روزنامه‌هایشان دیروز با عناوینی مانند «تله تنش» غیرمسـتقیم به تروریسـت‌ها این پیغام را می‌دهند که تمام همت شان را معطوف به برنامه‌ریزی برای ادامه ترورهای دانشـمندان ایرانی نمایند چرا که اصلاح‌طلبان در داخل کشـور به تلاش برای عدم واکنش به اقدامات تروریسـتی مشغول هسـتند. بعضی از روزنامه‌های اصلاح‌طلب مانند سازندگی خبر این ترور را حتی در صفحه نخست قرار ندادند و تنها در یک نیم ستون به آن پرداخت؛ آن هم با اشـاره به اظهارات غلط و ناشایست کمالوندی مبنی بر صحت و سلامت همه دانشمندان هسته‌ای! البته از این جماعت انتظار بیش از این هم نمی‌رود که بگویند اتفاق خاص و مهمی نیفتاده است.

روزنامه آرمان با اشاره به ترور شهید محسن فخری زاده در مطلبی با عنوان «تله تنش» نوشت: «برخی از واکنش‌های مقامات کلیدواژه انتقام سـخت را بر سر زبان‌هاانداخته است. انتقام سختی که یادآور ترور سردار سلیمانی و حوادث پس از آن است؛ به‌نحوی‌که ترور سردار سلیمانی به‌عنوان شخص اول نظامی اکنون با ترور فخری‌زاده به عنوان شخص اول دانشمند هسته‌ای ایران مقایسه می‌شود... نگاهی به اظهارات برخی از سران کشور کلید واژه انتقام را نشان می‌دهد و اینکه عده‌ای مسیر تقابل را برگزیده‌اند».

این روزنامه زنجیره‌ای در ادامه نوشت: «بسیاری از کارشناسان این نظریه را مطرح می‌کردند که آمریکا و حامیانشـان بدشان نمی‌آید که در چنین شرایطی با تله‌گذاری، ایران را وارد مقوله تنش‌های نظامی کنند، به نحوی که این تنش‌ها عملا دست بایدن رئیس‌جمهور آینده آمریکا را نیز برای هرگونه مذاکره یا بازگشت به برجام ببندد، چراکه اگر عملا آمریکا یا اسـرائیل وارد جنگی با ایران بشـود، آن هنگام بایدن موظف به تداوم آن جنگ به نفع اسـرائیل و آمریکا خواهد بود، وگرنه اعلام پایان آن جنگ به محض روی کار آمدن بایدن، یعنی قبول شکست که مطمئنا این موضوع چیزی نیست که مردم و سیستم آمریکا بربتابند و چنین چیزی علیه بایدن و حزبش تمام خواهد شد».

روزنامه آرمان در بخش دیگری از این گزارش نوشت: «به عبارتی، در این روزها ترامپ، نتانیاهو و بن‌سلمان بیکار ننشسته و قصد دارند، راه رئیس‌جمهور دموکرات آمریکا و ایران را در آینده ناهموار سازند و تنها کافی اسـت تا در چنین شـرایطی ایران در زمین بازی ساخته شده این سـه نفر وارد شده تا همه چیز با تحریک کشورمان وارد تنش‌های شدید و حتی نظامی بشود...به نظر می‌آید که ایران در چنین شرایطی باید بیش از همیشه هوشیارانه وارد عمل شود و با دقت و درایت اقدامات خود را عملیاتی کند تا در تله رفتارهای پرتنش گرفتار نشویم...شکیبایی استراتژیک و ارزیابی از وضعیت منطقه در این دو ماه باقیمانده باید مهم‌ترین محور سیاست ایران در نفی آتش افروزی نتانیاهو و ترامپ باشد».

مدعیان اصلاحات در سال‌های گذشته خسارت محض برجام را به کشور تحمیل کردند. این طیف سیاسی با تطهیر دموکرات‌ها، ترامپ را تافته‌ای جدابافته از ساختار حاکمیتی آمریکا معرفی می‌کنند.

این در حالی است که دولت اوباما- به معاون اولی جو بایدن- رکورددار تحریم‌های ضدایرانی است. علاوه‌بر این، پس از اقدام ددمنشانه دولت ترامپ در ترور سردار سلیمانی، بایدن از این اقدام جنایتکارانه دفاع کرد.

بنابراین میان ترامپ و بایدن در نقض فاحش برجام و همچنین در جنایتکاری و آدم کشـی هیچ تفاوتی نیست.

با این‌حال مدعیان اصلاحات به عنوان بانیان اصلی وضع موجود اقتصادی با شعار منفعلانه و حقارت‌آمیز «نباید در تله تنش گرفتار شویم»، مدعی است که ایران باید از انتقام خون شهید فخری زاده و سیلی سخت امتناع کند! بزک‌کنندگان برجام، دیروز خسـارت محض توافق هسـته‌ای را به مردم تحمیل کردند و امروز با ژست تنش زدایی- بخوانید ذلت و حقارت- با امنیت مردم بازی می‌کنند.

برخلاف ادعای این جریان، اتفاقا این انتقام سخت و پاسخ قاطع است که بازدارندگی ایجاد کرده و دشمن را از تکرار این قبیل اقدامات باز داشته و آن را بسیار پرهزینه می‌کند.

پالس مدعیان اصلاحات برای ادامه ترورها؟!

روزنامه اعتماد روز گذشـته در مطلبی در واکنش به ترور شهید محسن فخری زاده دانشمند هسته‌ای و دفاعی کشورمان در مطلبی با عنوان «تروریست‌های دلواپس برجام» نوشت: «در پی ترور شهید فخری‌زاده، دانشمند ارشد ایرانی، انگشت اتهام به سوی مظنونانی گرفته‌شد که تصور می‌شود در شرایط حاضر، بیشترین انگیزه را برای انجام چنین اقدامات تروریستی دارند... خیلی‌ها در خارج از ایران هستند که از شرایط فعلی و تحولات پیش رو در منطقه نگران هستند. دولت‌های خارجی وجود دارند که نگرانند با تغییر در هیات حاکمه آمریکا تغییراتی در مناسبات ایران و آمریکا اتفاق بیفتد و اجرای برجام از سر گرفته شود و در نتیجه موقعیت ایران در منطقه و جامعه بین‌المللی بهبود پیدا کند، وضع اقتصادی و معیشتی مردم ایران سر و سامانی بگیرد و تحریم‌های ایران اگر نگوییم کامل بلکه تا حد زیاد کاهش پیدا کند. یکی از دلواپسـان اصلی این موضوع و مظنون درجه اول نتانیاهو است... مظنون دوم بعد از آنها عربستان سعودی است و سپس نیروهای افراطی در منطقه هستند، تندروهایی هستند که نگران بهبود اوضاع روابط بین‌المللی ایران هستند. اگر دولت جو بایدن فرصت داشته‌باشد و تصمیم بگیرد که به برجام برگردد و مذاکرات ۱+۵ و ایران مجددا احیا شود، بسیاری از آرزوها و رویاهای عده‌ای از رژیم‌ها و گروه‌ها در منطقه نقش بر آب می‌شود»

این روزنامه در ادامه نوشـت: «هر اقدامی باید برابری و تناسـب لازم را داشته‌باشـد. البته تصمیم برای انجام یک اقدام متقابل فقط نباید بر مبنای تناسب و برابری گرفته‌شود، بلکه زمان و مکان صحیحی برای آن در نظر گرفته‌شـود... بزرگ‌ترین دشمنان برجام عربستان و اسراییل هستند و بازگشت امریکا به برجام، همه نخی را که در طول چهار سال ریاست‌جمهوری ترامپ رشته‌بودند، پنبه خواهد کرد.»

گفتنی اسـت این روزنامه مدعی اصلاح‌طلبی در حالی خواسـتار عدم واکنش به این اقدام جنایتکارانه با ادعای اثر گذاری بر روند احیای جنازه متعفن برجام شده که که اتفاقا بسیاری از کارشناسان معتقد هستند جسـارت صهیونیست‌ها برای خرابکاری‌ها و ترورها به دلیل همین اظهار ضعف‌ها و پالس‌های مثبت از داخل اسـت که ایران قصد انتقام ندارد و حتی می‌توان اینگونه گزارشـات را ناخواسـته پیامی به آمریکا و اسرائیل بـرای ادامه ترورها تلقی کرد. در تائید همین موضوع، چندی پیش علی مطهری، فعال اصلاح‌طلب در توئیت قابل تاملی نوشـته بود: «بی تدبیری دولت در آبان ۹۸ باعث شـد آمریکا حاج قاسـم را ترور کند». باید دید این جاده صاف کنی‌ها برای آمریکا و اسرائیل حتی بعد از ترور بزرگانی نظیر حاج قاسم سلیمانی و یا شهید فخری زاده ناشـی از خلأ روح وطن‌پرسـتی و علاقه به هموطنان اسـت یا واقعا برخی رسانه‌های داخلی به تریبون دشمنان ملت تبدیل شده‌اند؟

پیشخوان
Pishkhan.com

همزمان با نشانه رفتن انگشت اتهام تروریسم به سوی ایران

بی‌شرمی اروپا در قبال تروریسم دولتی؛ «دعوت به خویشتن‌داری»!

بقیه از صفحه ۲

در پی آن شبکه اسکای نیوز در گزارشی نوشـت: محسن فخری‌زاده یکی از برترین دانشمندان ایران بود. وی در میان دسـتگاه‌های اطلاعاتی دشمنان ایران از جمله ایالات متحده و اسـرائیل نیز شـناخته شده بود. بنیامین نتانیاهو، نخسـت‌وزیر رژیم صهیونیسـتی در میان سـخنانش درخصـوص تهدید ایـران به عنوان یک قدرت هسته‌ای درحال خیزش به فخری‌زاده اشـاره کرده بود. وی در کنفرانسی خبری در سال ۲۰۱۸ گفتـه بود «نـام وی را بـه خاطر بسپارید».

رسـانه‌های عربی: عملیات مشـترک آمریکایی-صهیونیستی

بعد از آن شبکه لبنانی المیادین در گزارش دیگری به نقل از رسانه‌های صهیونیسـتی اعلام کـرد که برخی طرف‌ها در سازمان اطلاعات آمریکا می‌گویند که اسرائیل پشت عملیات ترور محسن فخری‌زاده قرار دارد.

این رسـانه‌ها اعلام کردند که از توئیت دونالد ترامپ می‌توان فهمید که عملیات ترور فخری‌زاده یک اقدام مشترک آمریکایی-اسرائیلی است.

المیادین نوشـت: رسـانه‌های صهیونیسـتی گفته‌اند کـه برنامه هسـته‌ای ایران بدون فخری‌زاده نیز به پیشرفت‌های خود ادامه خواهد داد و هزاران مهندس و کارشناس ایرانی در پروژه هسـته‌ای فعالیت دارند که همگی شـاگرد فخری‌زاده هستند و مسیر پیشرفت آنها از پیش مشخص شده است.

روزنامه فرامنطقـه‌ای رای الیوم نیز در رابطه با عملیات ترور شـهید محسـن فخری‌زاده با اشاره به اینکه این عملیات یک نفوذ امنیتی بزرگ به شمار می‌رود نوشت: انجام این عملیات توسـط یک گروه آموزش‌دیده بوده است که به صورت مستقیم خودروی مهم‌ترین شـخص ایرانـی در زمینه گسترش قدرت دفاعی و موشکی در وزارت دفاع را مورد هجوم قرار داد و وارد درگیری مسلحانه شد. گروه ترور دانشمند ایرانی عمدتاً به بیش از یک دستگاه اطلاعاتی وابسته است که در راس آنها سـیا و موساد قرار دارد زیرا این نوع عملیات یک عملیات مشترک و پیچیده است که نیاز به برنامه‌ریزی و جمـع‌آوری اطلاعات و فناوری بالا و همچنیـن سیسـتم‌های نظارتی، اتـاق هماهنگی و پیگیـری منظم و ارتباطات دارد.

این روزنامه عربـی چاپ لندن نوشـت: سـختی عملیـات در این اسـت که جمهوری اسـلامی ایران بعـد از ترور برخی شـخصیت‌های نظامی و برنامه هسـته‌ای این کشور گرفتـه بود اما به نظر می‌رسـد که ایران نیـز در جهت‌های مختلف به این جنایت واکنش نشان دهد.

شـبکه العربیـه عربسـتان که سردمدار جوسازی و خبرسازی علیه جمهوری اسـلامی ایران اسـت، به پخـش خبرهای مربوط به این اقدام تروریستی با جهت گیری خاص خود پرداخت.

النجباء: ایران و سرانجام پیروزی مقتدرانه در برابر مستکبران

از سـوی دیگر، نصرالشـمری، سـخنگوی مقاومت اسـلامی نُجَباء شهادت دکتر «محسن فخری‌زاده» را بـه رهبـر معظم انقـلاب، دولت جمهـوری اسـلامی و ملـت ایران تسلیت گفت.

الشمری در پیامی توئیتری، ترور دانشمند برجسته ایرانی را محکوم و آن را اقدامی «بزدلانه» توصیف کرد.

وی ضمـن تأکیـد بـر اینکه «بـاور داریم ایران اسـلامی با ادامه ایسـتادگی، مقتدرانه پیروز خواهد شـد» افزود: این کشـور به‌واسطه عقیده محمدی و حسینی که بر پایه الهام از شهادت استوار است، ظالمان و مستکبران را شکست خواهد داد.

هشام شرف، وزیر خارجه دولت ن

کیهان

یک‌شنبه ۹ آذر ۱۳۹۹ □ ۱۳ ربیع الثانی ۱۴۴۲ □ ۲۹ نوامبر ۲۰۲۰ □ شماره ۲۲۶۲۲

صفحه آخر

اذان ظهر: ۱۱/۵۳، اذان مغرب: ۱۷/۱۱، نیمه‌شب شرعی: ۲۳/۰۹، اذان صبح (فردا): ۵/۲۶، طلوع آفتاب (فردا): ۶/۵۵

عملیات پلیس در ۱۴ استان ترکیه برای دستگیری عوامل کودتای ۲۰۱۶

منابع امنیتی اعلام کردند، پلیس ترکیه برای دستگیری ۴۴ تن از کسانی که احتمالا مرتبط با سازمان «فتح‌الله گولن» و کودتای ۲۰۱۶ به رهبری او بوده‌اند، در ۱۴ استان این کشور دست به عملیات زده است.

در ترکیه دستگیری افراد مظنون به ارتباط با سازمانِ «فتح‌الله گولن»، رهبر مذهبی اهل سنتِ در تبعید، همچنان ادامه دارد؛ سازمانی که گفته می‌شود کودتای ۲۰۱۶ علیه دولت ترکیه را رهبری می‌کرده است. در ادامه این دستگیری‌ها، دیروز نیروهای امنیتی و پلیس ترکیه در ۱۴ استان این کشور برای دستگیری ۴۴ مظنون، دست به عملیات زده‌اند. به گزارش ایسنا، گولن که خود زمانی حامی و متحد «رجب طیب اردوغان»، رئیس‌جمهور ترکیه، بوده است، اتهامات وی مبنی بر دست داشتن در کودتا و یا رهبری آن را رد می‌کند. پلیس ترکیه تا کنون به دستور اردوغان، ده‌ها هزار نفر را در این کشور به اتهام دست داشتن در کودتای ۲۵ تیر سال ۱۳۹۵، دستگیر کرده است.

میدل‌ایست‌آی: بن‌سلمان به شدت نگران جابه‌جایی قدرت در آمریکاست

پایگاه اینترنتی «میدل ایست آی» به نقل از یک منبع آگاه فاش کرد، ولیعهد عربستان شدیدا نگران جا به جایی قدرت در آمریکا و رفتن ترامپ از کاخ سفید است.

میدل‌ایست‌آی طی مطلبی نوشت، ولیعهد عربستان هم اکنون در شرایط اضطراب و عصبیت به سر می‌برد. یک منبع دیگر هم گفت: بن سلمان اکنون بدترین روزهایش را از زمانی که به ولیعهدی رسیده است، سپری می‌کند. زیرا احساس می‌کند که بایدن با او دشمن است.

این در حالی است که به گفته کارشناسان، با آمدن بایدن، هیچ تغییر مهمی در سیاست خارجی آمریکا نسبت به منطقه غرب آسیا ایجاد نخواهد شد و رئیس‌جمهور بعدی آمریکا نمی‌تواند علیه بن سلمان اقدامی بکند، چون منافع نامشروع آمریکا در منطقه به‌خطر می‌افتد.

شرط تازه ترامپ برای ترک کاخ سفید

بایدن ثابت کند ۸۰ میلیون رأی مسخره را از کجا آورده بعد وارد کاخ سفید شود

«دونالد ترامپ» در ادامه اظهارات خود علیه نظام انتخاباتی آمریکا و نتایج انتخابات اخیر، بار دیگر برای تحویل قدرت به «جو بایدن» شرط تعیین کرد و گفت که او باید ثابت کند «۸۰ میلیون رای مسخره ای» را که آورده، از طریق تقلب نبوده است.

جنگ قدرت و تلاطم سیاسی در آمریکا همچنان ادامه دارد و ترامپ در موضع‌گیری جدید خود، برای ورود بایدن به کاخ سفید، شرط گذاشت. او که جمعه گذشته برای نخستین بار گفته بود چنانچه مجمع گزینندگان به رقیبش «جو بایدن» رأی بدهد، کاخ سفید را ترک خواهد کرد، بعدا یکبار دیگر به حرف اول خود برگشت و گفت: «او کاندیدایی نیست که ۸۰ میلیون رأی آورده باشد». ترامپ طی توئیتی نیز نوشت: «همین الان جدول‌بندی آرای انتخاباتی را دیدم، امکان ندارد بایدن ۸۰ میلیون رأی آورده باشد. این یک انتخابات ۱۰۰ درصد تقلبی بود».

ترامپ در این رویکرد جدید خود، دوباره شرط تازه‌ای برای ورود بایدن به کاخ سفید گذاشت و نوشت: «بایدن فقط در صورتی می‌تواند وارد کاخ سفید شود که بتواند ثابت کند این ۸۰ میلیون رای مسخره را نه از طریق تقلب و نه از راه غیرقانونی، به دست آورده است».رئیس‌جمهور آمریکا در ادامه این پیام توئیتری، از بروز تقلب گسترده در دیترویت، آتلانتا، فیلادلفیا و میلواکی خبر داد و نوشت که بایدن «مشکل بزرگ غیر قابل حلی» دارد. ترامپ همچنین در پیام توئیتری دیگری ضمن تأکید بر اینکه در انتخابات ریاست جمهوری آمریکا تقلب بزرگی صورت گرفته است، اعلام کرد که برای حمایت از دو نامزد جمهوری‌خواه در انتخابات سنای آمریکا در ایالت جورجیا که به دور دوم کشیده شده است، به این ایالت سفر می‌کند. ترامپ در حساب کاربری رسمی خود در توئیتر نوشت: «انتخابات ۲۰۲۰ یک تقلب تمام‌عیار بود. ما با اختلاف زیادی پیروز شدیم و امیدواریم که نتیجه متقلبانه را تغییر دهیم. اما اکنون ما باید از خانه بیرون بیاییم و به دیوید و کلی که دو شخص فوق‌العاده هستند، کمک کنیم». وی در ادامه این پیام توئیتری درخصوص ضرورت حمایت از نامزدهای جمهوری‌خواه در ایالت جورجیا و اینکه در صورت شکست آنها سنا به دست دموکرات‌ها خواهد افتاد، به هوادارانش هشدار داد: «اگر این کار را نکنیم، در زمین گروهی از افراد به‌شدت بیمار [دموکرات‌ها] بازی کرده‌ایم. من روز شنبه در جورجیا خواهم بود»

ادعای مضحک

همزمان، «کریس کربز» مقام ارشد امنیت سایبری سابق آمریکا، که چندی پیش از سوی ترامپ به خاطر توصیف انتخابات سوم نوامبر(۱۳ آبان) به عنوان امن‌ترین انتخابات تاریخ آمریکا اخراج شد، گفت، ادعاهای ترامپ و حامیانش درباره تقلب در انتخابات «مضحک» است. به گزارش ایسنا، به نقل از خبرگزاری رویترز، کربز به شبکه سی.بی.اس گفت، ادعاهای اخیر ترامپ درباره دست کاری در سیستم‌های انتخابات آمریکا از جانب کشورهای خارجی، بی‌اساس هستند.

«سیدنی پاول»، یک وکیل ترامپ، اخیرا با طرح یک تئوری مدعی شده بود سیستم‌های انتخاباتی ایجاد شده در ونزوئلا به درخواست هوگو چاوز، رئیس‌جمهوری فقید این کشور، به تغییر موازنه انتخابات اخیر به نفع بایدن، کمک کرده‌اند! او و برخی دیگر همچنین مدعی شدند ماشین‌های انتخاباتی آرا را از ترامپ به بایدن منتقل کرده‌اند و برخی اطلاعات انتخاباتی آمریکا در سرورهایی در آلمان ذخیره شده‌اند.

اما «کربز »در بخشی از مصاحبه خود با سی.بی.اس گفت: همه آرا در آمریکا در داخل آمریکا شمارش شده‌اند. ختم کلام! او عنوان کرد: هیچ سند و مدرکی وجود ندارد که نشان دهد هیچ یک از ماشین‌هایی که من از آنها مطلع هستم از سوی یک قدرت خارجی دستکاری شده باشند.

انصارالله در واکنش به استقرار نظامیان انگلیسی در تأسیسات عربستان؛ غرب نمی‌تواند آل‌سعود را از حملات ما نجات دهد

همزمان با اعلام خبر اعزام محرمانه نیروهای انگلیس به عربستان برای حفاظت از میادین نفتی این کشور، انصارالله یمن اعلام کرد که سلاح‌های غربی تامین‌کننده امنیت آل‌سعود نخواهند بود.

روزنامه «ایندیپندنت» فاش کرد که در پی حمله اخیر انصارالله یمن به تاسیسات نفتی آرامکو، انگلیس به شکل محرمانه، یگان‌های نظامی به عربستان اعزام کرد، تا از میادین نفتی این کشور حفاظت کنند. طبق نوشته این روزنامه، دولت انگلیس این اقدام را بدون اطلاع پارلمان و افکار عمومی انجام داده است. طبق گزارش ایسنا، ایندیپندنت در ادامه نوشت که این اقدام در شرایطی صورت گرفته است که دیوان عالی انگلیس با تصویب قانونی، فروش سلاح به عربستان را ممنوع کرده است. بدین ترتیب، اعزام نیرو به عربستان توسط لندن، به منزله نقض این قانون توسط دولت «بوریس جانسون» است.

البته، این اقدام دولت انگلیس، انتقادهای شدید مخالفان دولت در پارلمان را به همراه داشته و این افراد دولت جانسون را به طفره رفتن بر نظارت و اتخاذ اقدامات لازم در این زمینه متهم کرده‌اند و معتقدند که این اقدام نشان دهنده؛ «رابطه سمی»میان انگلیس و عربستان است.

در مقابل، وزارت دفاع انگلیس سعی کرد که این اقدام خود را توجیه کند و اعلام کرده است که این میادین نفتی «زیرساخت‌های اقتصادی حیاتی» به شمار می‌روند و برای حفاظت از آنها در مقابل حملات پهپادی، به نیروهای انگلیسی و بین‌المللی نیاز است.

در همین ارتباط، سخنگوی جنبش «انصارالله» یمن با اشاره به حمایت‌های تسلیحاتی آمریکا و انگلیس از عربستان در جنگ علیه یمن، گفت: سلاح‌های آمریکا و انگلیس نمی‌توانند امنیت عربستان را تأمین کنند.

«محمد عبدالسلام» در ادامه یادآور شد: « عربستان تنها در یک صورت می‌تواند امنیتِ از دست رفته خود را بازیابد و آن هم این است که به جنگ و محاصره یمن پایان دهد و برای همیشه از این کشور خارج شود.»

این اظهارات سخنگوی جنبش انصارالله در حالی مطرح می‌شود که ارتش و کمیته‌های مردمی یمن اخیراً تأسیسات نفتی آرامکو عربستان را به وسیله موشک «قدس ۲» هدف قرار داده‌اند و پس از آن نیز عربستان اذعان کرد که عملیات موشکی انصارالله، موفقیت‌آمیز بوده است.

سازمان ملل:

گرسنگی جان ۱۰۰ هزار آواره را در شمال اتیوپی تهدید می کند

سازمان ملل اعلام کرد، حدود ۱۰۰ هزار آواره در شمال اتیوپی در معرض خطر گرسنگی قرار دارند و هر چه زودتر باید برای نجات آنها اقدام کرد.

کمیساریای عالی پناهندگان سازمان ملل اعلام کرده است که در صورت عدم ارائه کمک‌های بشردوستانه به حدود ۱۰۰ هزار آواره اتیوپیایی، که در منطقه جنگی «تیگرای» سرگردان هستند، خطر گرسنگی و بی‌غذایی جان آنها را تهدید خواهد کرد. در پی درگیری بین نیروهای دولت اتیوپی و جدایی‌طلبان «تیگرای» مردم این منطقه در شمال اتیوپی آواره شده‌اند.

خبر دیگر اینکه «آبی احمد»، نخست‌وزیر اتیوپی، روز جمعه با فرستادگان صلح آفریقایی در چارچوب تلاش‌های منطقه‌ای به منظور توقف جنگ دیدار کرد. اما بر مخالفت با هرگونه مداخله خارجی در جنگ کنونی در کشور تأکید کرد. به گزارش ایسنا، وی همچنین دستوراتی را به ارتش جهت کنترل بر «میکیلی»، مرکز منطقه تیگرای، صادر کرد. آن سوی جنگ هم جبهه آزادسازی تیگرای اعلام کرد که خندق‌هایی را در اطراف این شهر حفر کرده و درصدد است نبرد را ادامه دهد.

آبی احمد گفته است که با رهبران جبهه تیگرای مذاکره نخواهد کرد و آنها راهی جز گذاشتن سلاح‌هایشان بر روی زمین و تسلیم شدن ندارند.

وزیر دفاع اتیوپی نیز گفته است که تا الان حدود ۷۰ الی ۸۰ درصد از سلاح‌های سنگین که در اختیار جبهه تیگرای بود، تحت کنترل درآمده و سلاح‌های دیگری به همراه تعداد زیادی از نیروهایشان از بین برده شده‌اند.

در مقابل، جبهه آزادسازی تیگرای اعلام کرد که حملات نیروهای اتیوپی و اریتره در چند جبهه را دفع کرده است. این جبهه از مردم نیز خواست تا برای دفاع از خود سلاح در دست بگیرند. از جامعه بین‌الملل نیز این جبهه درخواست کرد تا برای توقف جنگ، ورود کند.

تبادل آتش در پایتخت

به گزارش مهر، «آدیس آبابا» پایتخت اتیوپی بعد از ظهر دیروز هدف حملات سنگین و شلیک راکت قرار گرفته است. تا زمان تنظیم این گزارش، هیچ خبری از عاملان و طرف‌های درگیری و نیز تلفات احتمالی آن منتشر نشده است.

گفتنی است، اتیوپی کشوری فقیر و محصور در خشکی واقع در شاخ آفریقاست که ۱۱۴ میلیون و ۹۰۰ هزار نفر جمعیت دارد. دین رسمی این کشور، مسیحی است.

لوکاشنکو: قانون اساسی اصلاح شود، از قدرت کناره‌گیری می کنم

رئیس‌جمهوری بلاروس در واکنش به اعتراضات خیابانی علیه خود، اعلام کرد که در صورت تصویب قانون اساسی جدید، آماده است از قدرت کناره‌گیری کند.

«الکساندر لوکاشنکو»، رئیس‌جمهوری بلاروس، که از ۲۶ سال پیش و از زمان استقلال این کشور از اتحاد جماهیر شوروی سابق، در این مقام بوده است، آمادگی خود را برای کناره‌گیری از قدرت در صورت تصویب قانون اساسی جدید اعلام کرد. البته، معترضان بلاروسی اظهارات او در مورد اصلاحات در قانون اساسی را رد کرده و خواهان کناره‌گیری فوری وی هستند.

لوکاشنکو گفت که تحت قانون اساسی جدید، دیگر به عنوان رئیس‌جمهوری کار نخواهد کرد. او با اشاره به اینکه قانون اساسی فعلی اختیارات بیش از حدی به رئیس‌جمهوری داده، از لزوم اصلاح آن گفته است. با این حال، او که در جریان دیدار با تعدادی از بیماران مبتلا به ویروس کووید-۱۹ در پایتخت با خبرنگاران صحبت می‌کرد، تأکید کرد که کناره‌گیری در این مقطع، پیش از تصویب قانون اساسی جدید، مشکل‌آفرین خواهد بود.

به گزارش ایسنا، این اظهارات لوکاشنکو یک روز پس از آن بیان می‌شود که «سرگئی لاوروف»، وزیر خارجه روسیه، به او گفته است برای اعمال اصلاحات در قانون اساسی بلاروس به منظور مهار بحران به وجود آمده کنونی، تلاش کند.

گفتنی است، اعلام پیروزی لوکاشنکو در انتخابات ریاست جمهوری ۹ اوت (۱۹ مرداد)، موجی از اعتراضات مردمی و انتقاد کشورهای غربی را به دنبال داشته است. بسیاری از گروه‌های سیاسی و مردم می‌گویند که در انتخابات تقلب رخ داده است.

دانشجویان انگلیسی آزادی انتقاد از صهیونیسم را خواستار شدند

دانشجویان یکی از دانشگاه‌های انگلیس، آزادی انتقاد از صهیونیسم در این کشور را خواستار شدند و از دولت و نهادهای امنیتی کشورشان خواستند، اعتراض به رژیم صهیونیستی را برابر با یهود ستیزی ندانند.

انجمن دانشجویان دانشگاه «کینگز کالج» لندن، به ممنوعیت انتقاد از صهیونیسم و برابر دانستن آن با ضدیهودی بودن اعتراض کردند. در حالی که کینگز کالج چنین اظهاراتی را مطابق بیانیه «اتحادیه بین‌المللی یادبود هولوکاست» تعریف می‌کند. طبق این بیانیه، «نفی حق مردم یهودی برای تعیین سرنوشت خود و نژادپرستانه بودن موجودیت کشور اسرائیل» جزو ادبیات ضدیهودی محسوب می‌شود.

دانشجویان این مرکز علمی انگلیس معتقدند این تعاریف «نفی یا عدم بیان سوابق تاریخی و حقایق متناقض [با ادعاهای صهیونیست‌ها] را از ما طلب می‌کند.» به گزارش فارس، این دانشجویان از کینگز کالج درخواست کرده «بر تعهد خود نسبت به آزادی‌های آکادمیک از جمله آزادی بیان، نقد کاپیتالیسم، نقد سفید برترپنداری، نقد صهیونیسم و اسرائیل پایبند باشد» و خواستار گسترش این تعهد در سطح ملی شدند.گفتنی است، معمولاً در آمریکا و اروپا، لابی صهیونیسم هرگونه انتقاد از رژیم صهیونیستی و سیاست‌های تل‌آویو را عامدانه به ضد یهودی بودن متهم می‌کند تا انتقادکننده را راحت‌تر تحت فشار قرار بدهد. نفوذ این لابی در انگلیس موجب شد تا چندی پیش عضویت «جرمی کوربین» رهبر سابق حزب کارگر انگلیس به سبب آن‌چه مواضع ضد یهودی نامیده شد، در این حزب به حالت تعلیق درآید.

تظاهرات فرانسوی‌ها علیه قانون جدید امنیتی و درگیری معترضان با پلیس

صدها نفر از مردم فرانسه علیه قانون جدید امنیتی، در پاریس تظاهرات کردند و نیروهای پلیس برای متفرق کردن آنها، از گاز اشک آور استفاده کرد.

پلیس فرانسه عصر دیروز به سوی شرکت کنندگان در تظاهرات علیه قانون جنجالی «امنیت جامع» در پاریس، یورش برد و برای متفرق کردن آنها، از گاز اشک‌آور استفاده کرد.

به گزارش خبرگزاری مهر، مردم معترض علیه قانون جدید امنیتی کشورشان شعار دادند.

بر اساس تصاویر ارسالی، معترضان یک صدا علیه قانون جنجالی «امنیت جامع» شعار سر دادند. این قانون سه شنبه هفته گذشته در پارلمان فرانسه به تصویب رسیده است. جمعه گذشته نیز مردم شهرهای دیگر فرانسه، از جمله «نانت» و «تولوز» در اعتراض به قانون امنیتی جدید، تظاهرات کرده بودند.

این قانون، که در انتظار تصویب نهائی از سوی سنای فرانسه است، انتشار تصاویر نیروهای پلیس را جُرم دانسته و برای آن جریمه نقدی و مجازات زندان در نظر گرفته است. معترضان فرانسوی نگران هستند که تصویب نهائی این قانون، زمینه وحشیگری‌های بیشتر نیروهای پلیس را فراهم کند. اخیرا، تصاویری از ضرب و شتم یک سیاه پوست فرانسوی توسط سه نیروی پلیس این کشور منتشر شده بود.

یدیعوت آحارونوت:

اوضاع اسرائیل از کنترل خارج شده و آشوب همه جا را فرا گرفته است

یک روزنامه صهیونیستی طی گزارشی، اوضاع فلسطین اشغالی را آشفته خواند و نوشت، «بنیامین نتانیاهو» کنترل امور را از دست داده و دولت وی در آشوب واقعی است.

کابینه نخست‌وزیر رژیم صهیونیستی در فلسطین اشغالی، اوضاع مناسبی ندارد؛ از یک طرف، اعتراضات خیابانی علیه فساد و سوء مدیریت نتانیاهو در بحران کرونا روز به روز گسترده‌تر می‌شود و از سوی دیگر، رقبای وی در کابینه، بارها تهدید به خروج از دولت کرده‌اند. به همین دلیل، بسیاری معتقدند که چهارمین انتخابات زودهنگام ممکن است سرنوشت دولت نتانیاهو را تعیین کند. در این راستا، روزنامه عبری زبان " یدیعوت آحارونوت" نوشته:« نتانیاهو و اعضای لیکود بارها و بارها تهدید به برگزاری انتخابات (جدید) کرده‌اند.» به گفته اطرافیان نتانیاهو، تهدیدهای او با افزایش تمایلش به محرومیت «بنی گانتس» از نخست‌وزیری دوره ای، شدیدتر شده است.

این امر حزب «آبی-سفید» را تحت فشار بیشتری قرارداده و به همین دلیل واکنش گانتس آشکار و صریح و حاوی تهدیدهای شدید علیه نتانیاهو است؛ به این امید که از او امتیازهایی برای آینده بگیرد. یدیعوت آحارونوت تاکید کرده که با درنظر گرفتن مشکلات موجود، باید گفت رفتن به پای صندوق‌های رای در دسامبر مسئله‌ای گریز ناپذیر است. این روزنامه در پایان نوشته:« در سایه این اختلافات سیاسی و حزبی، برخی وزرا معتقدند این اولین بار از زمان نخست‌وزیری نتانیاهو است که او کنترل مسیر حرکت کابینه و برنامه‌های آن را از دست داده و بر خلاف نظر خود مجبور شده رای‌گیری برگزار کند و این به معنای ورود کابینه به یک آشوب واقعی است.»

وزیر کشور آلمان: هیچ جای سوریه امن نیست آوارگان می‌توانند به این کشور برگردند!

وزیر کشور آلمان مدعی شد که هیچ جای سوریه برای پناهجویان امن نیست، با این وجود، پناهجویان سوری باید به کشورشان بازگردند!

سوریه بیش از ۱۰ سال است که درگیر جنگ داخلی است، جنگی که کشورهای اروپایی مثل آلمان و فرانسه، با حمایت از تروریست‌های سلفی تکفیری، به طور قطع و یقین در ایجاد و گسترش آن نقش داشته‌اند. طی این مدت، صدها هزار سوری نیز آواره کشورهای اروپایی شده‌اند.

اما، اکنون که امنیت در سوریه(به جز استان ادلب) برقرار شده است، کشورهای اروپایی به همراه دیگر متحدان آمریکا نمی‌خواهند این واقعیت را بپذیرند. با این حال، چون آوارگان برای آنها مشکلاتی را ایجاد می‌کنند، مایل هستند که آنها به کشور خود برگردند. به همین خاطر، مجبور هستند که حتی در یک زمان، دو گانه موضع‌گیری بکنند؛ از یک طرف می‌گویند درسوریه امنیت وجود ندارد، ولی از طرف دیگر، می‌گویندکه آوارگان باید به کشور خود برگردند. در همین چارچوب،«هورست زیهوفر»، وزیر کشور آلمان، گفت که از سال آینده می‌توان پناهجویان سوری را پس فرستاد. و در همین راستا، آلمان در نشست آتی وزیران کشور ایالت‌های آلمان در نهم دسامبر (۱۹ آذر) درخواست خواهد کرد که توافقنامه مربوط به توقف استرداد پناهجویان سوری، که از سال ۲۰۱۲ در آلمان اجرا می‌شود، دیگر تمدید نشود با این وجود، در گزارش وزارت خارجه آلمان پیرامون اوضاع سوریه که در ماه می(اردیبهشت) سال جاری منتشر شده آمده است این کشور امن نیست. به گزارش ایسنا به نقل از دویچه وله، پس از حمله مرگبار با چاقو در ماه اکتبر(مهر) در شهر درسدن، بار دیگر بحث درباره امکانات تعقیب و مراقبت از افراد خطرناک بالا گرفت. مهاجم مرگبار درسدن یک سوریه‌ای ۲۰ ساله بود که پیش از آن در لیست «اسلام‌گرایان خطرآفرین» جای داشت. او پنج روز پیش از اقدام به حمله، از زندان آزاد شده بود. اگرچه مقامات قصد داشته‌اند او را زیر نظر داشته باشند، اما او توانسته بود بی‌آنکه شناسایی شود، مرتکب این جرم گردد.حالا «هورست زیهوفر»، وزیر کشور آلمان، گفته است که او می‌خواهد بار دیگر بررسی کند تا چه‌اندازه امکان‌پذیر است بتوان افراد بزهکار و خطرناک را به سوریه پس فرستاد. در کنفرانس قبلی وزرای کشور ایالت‌های آلمان در «رفورت»، توافقنامه توقف بازگرداندن پناهجویان به سوریه به مدت شش ماه تمدید شده بود.

آمریکا یک پایگاه خبری کردستان عراق را از دسترس خارج کرد

آمریکا که مثل سایر کشورهای غربی، سنگ آزادی بیان و رسانه را به سینه می‌زند، یک پایگاه خبری کردی فعال در کردستان عراق را از دسترس خارج کرد.

آمریکا بار دیگر چهره واقعی خودش را در حوزه خبر و رسانه، به همگان نشان داد و پایگاه خبری موسوم به «جام کردی» را از دسترس خارج کرد. واشنگتن طی سال‌های گذشته نیز علیه رسانه‌های مستقل در منطقه اقلیم کردستان عراق وارد عمل شده و آنها را تعطیل کرده بود.

به گزارش خبرگزاری فارس، «جام کُردی» از نخستین رسانه‌های فعال در اقلیم کردستان عراق بوده و نزدیک به یک دهه در این منطقه فعالیت می‌کرده است.

این رسانه که هفته‌نامه چاپی آن نیز به‌صورت مستمر در اقلیم کردستان توزیع می‌شود، طی سال‌های اخیر، بر افشای ماهیت واقعی آمریکایی‌ها و متحدان منطقه‌ای آنان و اقدامات واشنگتن علیه ملت عراق و اقلیم کردستان، متمرکز شده بود.

این پایگاه خبری توسط اداره تحقیقات فدرال آمریکا و با حکم دادگاه فدرال این کشور، توقیف و از دسترس خارج شده است.

به گفته کارشناسان، پس از ورود اینترنت و رسانه‌های مستقل به مدارهای اطلاع‌رسانی، افکار عمومی آمریکا و اروپا به طور محسوسی، به حمایت از ملت‌های مظلوم متمایل شده است. علاوه‌بر آن، غربی‌ها متوجه جنایات دولت‌های خود در دیگر مناطق جهان شده‌اند، که از جمله آنها، می‌توان به کشتار شیمیایی در حلبچه توسط صدام و همپیمانان غربی این دیکتاتور اشاره کرد.

واکنش جالب حاکم هنگ‌کنگ به تحریم آمریکا؛

تحریم بی‌اثر است چون حساب بانکی ندارم!

در پی تحریم‌های آمریکا علیه رئیس‌اجرایی هنگ‌کنگ، «کری لام» ضمن اشاره به اینکه از این تحریم‌ها علیه خودش مفتخر است، گفت: حساب بانکی ندارم، زیرا پول‌هایم را در خانه نگه می‌دارم!

دولت آمریکا در واکنش به اعمال قانون جدید امنیت ملی در هنگ کنگ و حمایت «کری لام»، رئیس‌اجرایی این منطقه، از قانون فوق، علیه وی تحریم وضع کرده است. رئیس‌اجرایی هنگ کنگ در کنار ۱۴ تن دیگر از مقامات شهری، هدف شدیدترین تحریم‌های آمریکا قرار گرفته است؛ آمریکا دارایی‌های این افراد را بلوکه کرده و هرگونه تبادل مالی در آمریکا با این افراد را اقدامی مجرمانه تلقی می‌کند.

رئیس‌اجرایی هنگ کنگ جمعه شب در مصاحبه‌ای با تلویزیون انگلیسی زبان HKIBC گفت: «پس از آنکه تحریم شدم هر روز تمام چیزهایی را که می‌خواهم با پول نقد می‌خرم. اینجا در مقابل شما نشسته‌ام و می‌گویم که به عنوان رئیس‌اجرایی هنگ کنگ، اکنون هیچ حساب بانکی ندارم.» به گزارش ایسنا، وی افزود: من مقادیر زیادی پول نقد در منزل دارم و دولت هم دستمزد و حقوق مرا را به صورت نقد می‌پردازد.

رئیس‌اجرایی هنگ کنگ ادامه داد: «از اینکه از سوی دولت آمریکا تحریم شده‌ام، افتخار می‌کنم و نمی‌خواهم کسی را از خدمت در ادارات دولتی منصرف کنم.»

سازمان بهداشت جهانی: سال آینده سال پایان کروناست

همزمان با تولید واکسن‌های متعدد ضد ویروس کرونا، مدیر برنامه‌های اورژانس سازمان بهداشت جهانی اعلام کرد که تا سال آینده میلادی(۲۰۲۱)، سال پایان کرونا بوده و اوضاع به حالت عادی بر می‌گردد.

بر اساس آخرین داده‌های وبگاه «ورلد امتر»، شمار مبتلایان به ویروس کرونا در جهان دیروز از ۶۲ میلیون و ۷۱ هزار نفر فراتر رفت و شمار فوتی‌ها نیز به یک میلیون و ۴۵۱ هزار نفر رسید. اما در حالی که شمار مبتلایان به ویروس کرونا هر روز رکورد جدیدی به جا می‌گذارد، اخبار امیدوارکننده‌ای هم منتشر می‌شود. در همین ارتباط، «مایک رایان» مدیر برنامه‌های اورژانس در سازمان بهداشت جهانی طی اظهاراتی در گفت‌وگو با تلویزیون ایرلندی «آر تی ی» اظهار داشت: «بازگشت به زندگی عادی و آن گونه که متعارف بوده، امری بسیار محتمل است، اما در عین حال، ادامه تدابیر بهداشتی و فاصله‌گذاری‌های اجتماعی باید رعایت شود». وی پیش‌بینی کرد: « تا سال آینده میلادی(۲۰۲۱) کرونا پایان می‌یابد و اوضاع به حالت عادی بر می‌گردد».او در ادامه، با بیان این‌که توزیع واکسن‌ها، به معنی «عاری بودن از کووید- ۱۹ نیست» توضیح داد: «علاوه‌بر تولید واکسن‌ها، تدابیر اتخاذ شده کنونی عملا به ما این امکان را می‌دهد که منحنی انتشار کرونا را پایین آورده و مانع از تعطیلی کامل شویم و (این اقدامات) به کنترل بیماری کمک خواهد کرد».این مقام سازمان بهداشت جهانی همچنین خواستار کاهش امکان انتشار بیماری شده و بر ضرورت اجتناب از تجمع‌های بزرگ تاکید کرد.

گفتنی است؛ شرکت فایزر و شرکت شریک آن بیونتیک و شرکت مدرنا اطلاعاتی را منتشر کرده‌اند که نشان می‌دهد دو واکسنی که این ۳ شرکت در صدد تولیدشان هستند میزان پیشگیری آنها از ابتلا به بیماری کووید- ۱۹ نزدیک به ۹۵ درصد است. از سویی شرکت آسترازینیکا نیز اعلام کرد که در صد تاثیرگذاری واکسن تولید شده در این شرکت به ۹۰ درصد می‌رسد. این شرکت‌ها همچنین اعلام کردند چنانچه مقامات ذیربط این واکسن‌ها را در هفته‌های آینده تایید کنند به زودی توزیع واکسن آغاز شده و در اختیار دولت‌ها در نقاط مختلف جهان قرارداده خواهد شد تا درباره اینکه چه کسی واکسن را و به چه ترتیبی دریافت کند، تصمیم‌گیری کنند.

رکوردشکنی جدید در آمریکا

از سوی دیگر، طبق جدیدترین آمار دانشگاه «جانزهاپکینز»، روز جمعه با ابتلای دست‌کم ۲۰۷ هزار و ۴۹۶ مورد جدید، شمار مبتلایان به کرونا در آمریکا به ۱۳ میلیون و ۸۸ هزار و ۸۲۳ نفر رسید و رکورد جدیدی به لحاظ ابتلای روزانه به ویروس کرونا در این کشور ثبت شد. پایگاه اطلاع‌رسانی «کووید یو اس ای» نیز که آمار مربوط به شیوع کرونا را در آمریکا تجزیه و تحلیل می‌کند، برآورد کرده است که شمار کلی مبتلایان به کرونا در آمریکا ظرف یک ماه آینده به ۱۸ میلیون و ۲۶ هزار و ۴۳ نفر و شمار قربانیان آن در این کشور به ۳۳۳ هزار و ۴۳۸ نفر می‌رسد.

این وبگاه آمریکایی همچنین گزارش کرد، ایالت تگزاس هم‌اکنون با یک میلیون و ۲۰۷ هزار و ۲۴۳ مورد ابتلا و ۲۱ هزار و ۶۹۳ مورد فوتی به کانون جدید بیماری همه‌گیر کرونا در آمریکا تبدیل شده است و ایالت «کالیفرنیا» با یک میلیون و ۱۸۵ هزار و ۵۷۶ مورد ابتلا و ۱۹ هزار و ۸۹ مورد فوتی به رده دوم انتقال یافته است. ایالت نیویورک نیز که زمانی کانون کووید-۱۹ در آمریکا بود، هم‌اکنون با ۶۲۸ هزار و ۳۷۵ مورد ابتلا در رده پنجم ایالات آمریکا با بیشترین تعداد مبتلایان به کرونا ویروس قرار دارد. نیویورک نیز با ۳۴ هزار و ۴۷۷ مورد فوتی، همچنان بیشترین تعداد قربانیان کرونا در آمریکا را به خود اختصاص داده است.

پیشخوان
Pishkhan.com

کیهان
روزنامه صبح
صاحب امتیاز: مؤسسه کیهان
مدیر مسئول و سردبیر: حسین شریعتمداری
تلفن: ۳۵۲۰۰ و ۹-۳۳۱۱۰۲۵۱
سامانه پیام کوتاه: ۳۰۰۰۲۳۲۳
پست تصویری: ۳۳۱۱۱۱۲۰-۳۳۱۱۴۲۲۸
پست الکترونیکی: Kayhan@Kayhan.ir
صفحات وب: www.kayhan.ir
کد پستی: ۱۱۴۴۸۳۱۵۹۹
صندوق پستی: ۱۱۱۵۵/۳۶۳۱
تهران - خیابان فردوسی کوچه شهید شاهچراغی