کیهان

سه‌شنبه اول آبان ۱۴۰۳ □ ۱۸ ربیع‌الثانی ۱۴۴۶ □ ۲۲ اکتبر ۲۰۲۴

۱۲ صفحه (نیازمندی‌ها در صفحه۶)

سال هشتادو سوم □ شماره ۲۳۷۰۱ □ تکشماره ۱۰۰۰۰ تومان

معاون وزیر راه و شهرسازی مطرح کرد

آغاز ساخت ۱۱۰ واحد مسکونی در جزیره بوموسی

- آغاز نمایشگاه «ایپاس ۲۰۲۴» در تهران با حضور ۲۲۳ شرکت تجهیزات پلیسی، امنیتی و ایمنی.
- رئیس کمیته سلامت شورای شهر خبر داد؛ احداث ۱۵ بوستان از محل وصول جرایم قطع درختان در تهران.
- کارشناس حوزه سیاستگذاری مسکن: شکستن انحصار زمین بر عهده وزارت راه و شهرسازی است.
- ۴۸۶ هزار میلیارد تومان زمین و ملک تجاری در تملک بانک‌هاست.

[صفحات ۴ و ۱۰]

واشنگتن‌پست:

نحوه شهادت سنوار قهرمانانه بود اسرائیل رسوا شد

- گزارش بی‌بی‌سی از ضربات مهلک حزب‌الله به رژیم صهیونیستی.
- فتح‌الله گولَن دیروز در سن ۸۳ سالگی و بر اثر انواع بیماری‌ها درگذشت.
- چین در فضا آزمایش اتمی انجام داد!
- خشم انگلیسی‌ها از بریز و بپاش‌های آقای وزیر!
- کوبا در خاموشی مطلق!

[صفحه آخر]

با سفر رئیس‌جمهور به روسیه صورت می‌پذیرد

حضور رسمی ایران در بریکس فرصتی برای عبور از تحریم‌ها

- حضور رسمی ایران در شانزدهمین اجلاس سران بریکس و بریکس پلاس، یکی از مهم‌ترین یادگاری‌های دولت شهید رئیسی در چارچوب سیاست چندجانبه‌گرایی است که فرصت‌های مهمی برای رونق اقتصاد و دور زدن تحریم‌ها پیش روی کشورمان قرار داده است.
- بریکس نماینده نیمی از جمعیت جهان است. این گروه سهم خود را در تجارت جهانی به ۲۱ و شش دهم درصد افزایش داده و مطابق پیش‌بینی‌ها سهم آن در تولید جهانی از ۳۵درصد فعلی به ۴۰ درصد تا سال ۲۰۲۸ افزایش خواهد یافت.
- در پنج ماهه نخست امسال تجارت با اعضای فعلی و جدید بریکس ۵۷ و هفت دهم درصد از کل تجارت خارجی ایران را به خود اختصاص داده است.
- طرح تحول پیشنهادی در نظام پرداخت‌های بریکس با تأکید بر ارزهای ملی، راهکاری ایمن و غیرسیاسی است که به کشورها اجازه می‌دهد بدون توجه به تحریم‌ها و تصمیمات یکجانبه کشورهای غربی، مبادلات مالی را انجام دهند و از سلطه دلار خارج شوند.
- بریکس همچنین در حال بررسی گزینه‌هایی برای تأسیس سازوکارهای مالی جدید به منظور پشتیبانی از اعضای خود و کاهش وابستگی به نهادهای تحت تسلط غرب مانند صندوق بین‌المللی پول و بانک جهانی است.
- بانک بریکس می‌تواند بسیاری از اهداف توسعه کشورهای عضو را دنبال کند و بر اساس اعلام رئیس کل بانک مرکزی کشورمان، ایران عضو این بانک می‌شود.

[صفحه ۴]

در نشست شورای‌عالی قضائی صادر شد

دستور رئیس قوه قضائیه برای برخورد با مخلان امنیت روانی جامعه و اخلالگران بازار

[صفحه ۱۱]

پیام تسلیت رهبر انقلاب در پی درگذشت همسر مکرمه شهید اسلامی

◆ صفحه ۳

به ریاست پزشکیان برگزار شد

جلسه بررسی همکاری‌های مشترک ایران با کشورهای عضو بریکس

◆ صفحه ۲

مدیرمسئول روزنامه کیهان:

صهیونیست‌ها با تئوری «مرد دیوانه» وحشت ایجاد می‌کنند

◆ صفحه ۳

مقاله وارده

یحیی نمی‌میرد

◆ صفحه ۳

به مناسبت سالروز شهادت آیت‌الله سیدمصطفی خمینی

واقعه‌ای فراتر از مغزهای ساواک و سیا و موساد

◆ صفحه ۱۱

سخنگوی سازمان آتش‌نشانی تهران در گفت‌وگو با کیهان:

برای جلوگیری از تکرار حوادثی مانند «پلاسکو» و «شادآباد» آتش‌نشانی باید ضابط قضائی شود

◆ صفحه ۱۰

از اهدای میلیاردی سکه و طلا تا کمک‌های کوچک

مردم ایران به‌ویژه بانوان در حمایت از جبهه مقاومت حماسه می‌آفرینند

[صفحه ۱۱]

جروزالم‌پست خبر داد

دست‌های پنهان ایران در اسرائیل با ۶۰۰ مأموریت موفقیت‌آمیز

- سایت‌های مهمی که مورد جاسوسی قرار گرفته‌اند عبارتند از؛ پایگاه هوایی رامات دیوید، پایگاه هوایی نواتیم، گلیلوت و پایگاه تیپ گولانی که در آن چهار سرباز هفته گذشته در حمله پهپادی حزب‌الله کشته شدند.
- دادستان گفت که از مظنونان نقشه‌های مکان‌های استراتژیک از جمله پایگاه تیپ گولانی کشف شده است.
- بر اساس ارزیابی‌های اسرائیل، یک آژانس امنیتی ارشد اسرائیل(ISA) روز دوشنبه گفت که اقدامات مظنونان «به (رژیم) آسیب امنیتی وارد کرده است». پلیس اسرائیل گفت که «شدت و دامنه» این حادثه «از جدی‌ترین مواردی است که اسرائیل شناخته است.»

[صفحه ۲]

خبر ویژه

یدیعوت آحارونوت: فناوری نمی‌تواند اسرائیل را از شکست نجات دهد

[صفحه۲]

یادداشت روز

چرا می‌گوییم اروپا به ایران بدهکار است؟!

[صفحه۲]

آگهی تغییرات شرکت سهامی خاص تولیدی خانه‌گستر به شناسه ملی ۱۰۱۰۰۵۹۱۳۱۶ و به شماره ثبت ۱۶۴۲۳

به استناد صورتجلسه هیئت‌مدیره مورخ ۱۴۰۲/۱۲/۲۷ تصمیمات ذیل اتخاذ شد شرکت ایجاد محیط به شناسه ملی ۱۰۱۰۱۳۱۸۸۷۲ و به نمایندگی امین اسلامی به شماره ملی ۱۶۳۹۰۸۰۹۷۱ به سمت عضو اصلی هیئت‌مدیره و به سمت مدیرعامل تا تاریخ ۱۴۰۴/۱۲/۲۲ شرکت نوسازی و عمران اکباتان به شناسه ملی ۱۰۱۰۱۳۳۷۹۸۲ و به نمایندگی سید محمد سجادی به شماره ملی ۰۰۶۲۵۸۲۶۷۴ به سمت عضو اصلی هیئت‌مدیره و به سمت رئیس هیئت‌مدیره تا تاریخ ۱۴۰۴/۱۲/۲۲ شرکت تجهیز محیط به شناسه ملی ۱۰۱۰۱۳۴۰۱۴۴ و به نمایندگی مهدی محمدی به شماره ملی ۰۰۶۸۶۸۴۰۷۱ به سمت عضو اصلی هیئت‌مدیره و به سمت نایب‌رئیس هیئت‌مدیره تا تاریخ ۱۴۰۴/۱۲/۲۲ انتخاب گردیدند کلیه قراردادها و اوراق و اسناد تعهدآور از جمله چک، سفته، برات و همچنین افتتاح حسابهای بانکی و پرداخت از حسابهای مذکور و بستن آنها و کلیه عملیات پولی، مالی و اعتباری شرکت با توجه به مفاد بند۵ قسمت اول ماده ۱۵ اساسنامه با امضای مدیرعامل و یکی از اعضای هیئت‌مدیره همراه با مهر شرکت معتبر می‌باشد. اوراق عادی و مراسلات با امضای مدیرعامل همراه با مهر شرکت معتبر می‌باشد. سایر اختیارات براساس اساسنامه به مدیرعامل تفویض می‌گردد.

سازمان ثبت اسناد و املاک کشور
اداره ثبت شرکت‌ها و مؤسسات غیرتجاری تهران

آگهی تغییرات شرکت سهامی خاص آلارمکو به شناسه ملی ۱۰۱۰۱۲۷۹۷۹۶ و به شماره ثبت ۸۳۳۶۸

به استناد صورتجلسه هیئت‌مدیره مورخ ۱۴۰۲/۱۲/۲۲ تصمیمات ذیل اتخاذ شد آقای محمود تبریزیان به شماره ملی ۰۰۴۴۲۷۳۰۰۲ به سمت رئیس هیئت‌مدیره تا تاریخ ۱۴۰۴/۱۲/۲۲و به سمت عضو اصلی هیئت‌مدیره تا تاریخ ۱۴۰۴/۱۲/۲۲ آقای مجید تبریزیان به شماره ملی ۰۰۴۴۳۵۳۲۷۸ به سمت نایب‌رئیس هیئت‌مدیره تا تاریخ ۱۴۰۴/۱۲/۲۲و به سمت عضو اصلی هیئت‌مدیره تا تاریخ ۱۴۰۴/۱۲/۲۲ آقای ایرج خزانه دارلو به شماره ملی ۰۰۴۵۳۶۷۴۹۳ به سمت عضو اصلی هیئت‌مدیره تا تاریخ ۱۴۰۴/۱۲/۲۲و به سمت مدیرعامل تا تاریخ ۱۴۰۴/۱۲/۲۲ آقای ارشیا تبریزیان به شماره ملی ۰۴۵۳۴۴۶۵۲۳ به سمت عضو اصلی هیئت‌مدیره تا تاریخ ۱۴۰۴/۱۲/۲۲ انتخاب گردیدند مقرر شد کلیه چکها و بروات و اوراق بهادار و همچنین کلیه اسنادی که به نحوی برای شرکت تعهد آور باشد با امضاء دو نفر از چهار نفر به همراه مهر شرکت معتبر می‌باشد.

سازمان ثبت اسناد و املاک کشور
اداره ثبت شرکت‌ها و موسسات غیرتجاری تهران

آگهی تغییرات شرکت سهامی خاص گروه صنعتی بین‌المللی محصولات پارس به شناسه ملی ۱۰۱۰۲۲۲۰۸۹۸ و به شماره ثبت ۱۷۹۸۶۹

به استناد صورتجلسه هیئت‌مدیره مورخ ۱۴۰۱/۰۷/۰۲ تصمیمات ذیل اتخاذ شد: بهداشت کودک به شناسه ملی ۱۰۱۰۱۱۸۷۳۳۶ به نمایندگی مهدی جمالی به شماره ملی ۱۱۸۹۵۱۶۵۶۱ به سمت نایب‌رئیس‌هیئت‌مدیره تا تاریخ ۱۴۰۲/۰۴/۲۹ ساختمانی افق روشن باربد به شناسه ملی ۱۰۳۲۰۵۵۵۳۱۸ به نمایندگی سیدمحمد مدرس نیا یزدی به شماره ملی ۰۰۴۳۲۶۵۷۸۲ به سمت عضو هیئت‌مدیره تا تاریخ ۱۴۰۲/۰۴/۲۹ تدبیر پردازان پاسارگاد شرق به شناسه ملی ۱۴۰۰۴۶۸۶۱۹۳ به نمایندگی علی محمدخانی به شماره ملی ۰۰۶۸۴۶۱۷۵۵ به سمت رئیس‌هیئت‌مدیره تا تاریخ ۱۴۰۲/۰۴/۲۹ آقای نیکپوی قاسملو دارنده کدملی ۰۰۳۶۸۹۸۳۲۵ به سمت مدیرعامل (خارج از اعضاء) تا تاریخ ۱۴۰۲/۰۴/۲۹ انتخاب گردیدند. کلیه اسناد و اوراق بهادار و تعهدآور شرکت از قبیل چک، سفته، بروات، قراردادها و عقود اسلامی با امضای دو نفر از بین اعضای هیئت‌مدیره، مدیرعامل، خانم سمیرا جعفریان دارنده کدملی ۰۳۲۳۶۶۱۵۹۹ با سمت مدیر امور اداری یا خانم لیدا چراغیان دارنده کدملی ۴۹۴۹۹۷۴۱۷۳ به سمت مدیر حسابرسی داخلی متفقاً ممهور به مهر شرکت معتبر می‌باشد. ضمناً مکاتبات عادی و اداری نیز با امضای هر یک از نفرات بالا به تنهایی ممهور به مهر شرکت معتبر است. اختیارات هیئت‌مدیره به شرح ذیل به مدیرعامل تفویض گردید: بجز بندهای ۲، ۳، ۵، ۹، ۱۱، ۱۶، ۱۷ و ۲۰ ماده «۴۱» اساسنامه کلیه اختیارات مشروحه در ماده مذکور به مدیرعامل تفویض گردید.

سازمان ثبت اسناد و املاک کشور
اداره ثبت شرکت‌ها و موسسات غیرتجاری تهران

آگهی تغییرات شرکت سهامی خاص ابزار دقیق پارسیان کالا به شناسه ملی ۱۴۰۰۴۸۶۲۶۸۵ و به شماره ثبت ۴۷۱۲۸۵

به استناد صورتجلسه مجمع عمومی فوق‌العاده مورخ ۱۴۰۳/۰۱/۱۴ تصمیمات ذیل اتخاذ شد تعداد اعضای هیئت‌مدیره به ۴ نفر تغییر یافت و ماده مربوطه دراساسنامه اصلاح گردید.

سازمان ثبت اسناد و املاک کشور
اداره ثبت شرکت‌ها و مؤسسات غیرتجاری تهران

آگهی تغییرات شرکت مدیریت مهندسی صبا شرکت سهامی خاص به شماره ثبت ۲۱۰۲۷۹ و شناسه ملی ۱۰۱۰۲۵۱۷۶۸۰

به استناد صورتجلسه مجمع عمومی عادی بطور فوق‌العاده مورخ ۱۴۰۰/۰۶/۲۴ تصمیمات ذیل اتخاذ شد: روزنامه کثیرالانتشار کیهان جهت درج آگهی‌های شرکت تعیین شد. ترازنامه و حساب سود و زیان سال مالی ۹۹ به تصویب رسید. آقای محمدحسین ذوالفقاری طهرانی به شماره ملی ۰۰۴۳۲۱۶۰۳۱ و آقای احمد بیدآبادی به شماره ملی ۰۰۴۱۶۳۸۱۵۸ و آقای محمد بیدآبادی به شماره ملی ۰۰۳۲۲۸۰۶۶۱ و آقای عبدالحسین بیدآبادی به شماره ملی ۰۰۴۳۸۲۱۱۲۱ به سمت اعضای هیئت مدیره برای مدت دو سال انتخاب گردیدند. آقای سیدمهدی داودی محتشم با کد ملی ۰۰۷۲۹۶۲۸۱۱ به‌عنوان بازرس اصلی و آقای سیدمحمدعلی شریفی الحسینی با کد ملی ۰۰۵۵۸۳۹۹۸۳ به‌عنوان بازرس علی‌البدل برای مدت یک‌سال مالی انتخاب شدند.

سازمان ثبت اسناد و املاک کشور
اداره ثبت شرکت‌ها و مؤسسات غیرتجاری تهران

آگهی فراخوان مناقصه عمومی دو مرحله ای شماره RNP-0305237-ME تحت عنوان خرید جرثقیل موبایل ۳۵ تن

نوبت اول

شرکت پالایش نفت امام خمینی (ره) شازند «سهامی عام»

شرکت پالایش نفت امام خمینی(ره) شازند در نظر دارد تامین موضوع صدرالاشاره را از طریق مناقصه عمومی طبق اسناد مناقصه به تأمین‌کننده واجد شرایط واگذار نماید. شرکت‌های متقاضی می‌توانند جهت دریافت اطلاعات بیشتر و شرایط شرکت در مناقصه به سایت WWW.IKORC.IR مراجعه نمایند.

۱- موضوع مناقصه :

الف) شرح مختصر:

ردیف	شماره مناقصه	موضوع مناقصه	تعداد	مبلغ برآورد(ریال)	مبلغ تضمین شرکت در فرآیند ارجاع کار(ریال)
۱	RNP-۰۳۰۵۲۳۷-ME	جرثقیل موبایل ۳۵ تن	دو دستگاه	۸۰۰،۰۰۰،۰۰۰،۰۰۰	۸،۳۷۸،۰۰۰،۰۰۰

ب) تضمین مورد قبول شامل : ضمانتنامه بانکی / چک تضمینی / چک بین بانکی / واریز وجه نقد

ج) شرکت در رد یا قبول هر یک یا تمام پیشنهادها بدون آن‌که محتاج به ذکر دلیل باشد مختار است.

۲) کلیه اشخاص حقوقی واجد شرایط می‌توانند مطابق تاریخ های ذیل جهت دریافت اسناد استعلام ارزیابی به آدرس اینترنتی فوق‌الذکرمراجعه نمایند و پس از دریافت اسناد و مطالعه آن ، مستندات ارزیابی کیفی را در قالب لوح فشرده در مهلت مقرر به آدرس ذیل ارسال نمایند. بدیهی است پیشنهادهایی که با شرایط مندرج در فراخوان اختلاف داشته و ارسال مدارک مناقصه از سوی متقاضیان بعد از مهلت مقرر قابل پذیرش نمی باشد. پس از ارزیابی کیفی از متقاضیان تائید شده جهت ادامه فرآیند مناقصه دعوت به عمل خواهد آمد.

۳) مهلت دریافت اسناد:

۳-۱- مهلت دریافت اسناد استعلام ارزیابی کیفی: روز شنبه مورخ ۱۴۰۳/۰۸/۱۲

۳-۲- مهلت ارسال پاسخ استعلام ارزیابی کیفی: روز یکشنبه مورخ ۱۴۰۳/۰۸/۲۰

۴) نام و نشانی دستگاه مناقصه‌گزار: اراک، کیلومتر ۲۰جاده بروجرد-دو راهی شازند- شرکت پالایش نفت امام خمینی (ره)شازند- اداره تدارکات کالا- واحد مناقصات-اتاق ۱۱۸

تلفن تماس: ۳۳۴۹۲۹۱۶ و ۳۳۴۹۲۸۴۰-۰۸۶

فکس: ۳۴۱۶۶۲۴۳-۰۸۶ یا ۳۴۱۶۶۰۱۳-۰۸۶

روابط عمومی شرکت پالایش نفت امام خمینی (ره)شازند

آگهی‌های روزنامه کیهان

۳۳۱۱۸۰۵۰ ۳۳۹۱۱۵۶۶ ۳۳۹۱۰۸۶۴

۳۳۱۱۲۲۹۱ ۳۳۹۴۲۰۰۰ ۳۳۱۱۲۱۹۵

آگهی تغییرات شرکت سهامی خاص آلارمکو به شناسه ملی ۱۰۱۰۱۲۷۹۷۹۶ و به شماره ثبت ۸۳۳۶۸

به استناد صورتجلسه مجمع عمومی عادی به‌طور فوق‌العاده مورخ ۱۴۰۲/۱۲/۲۲ تصمیمات ذیل اتخاذ شد آقای محمود تبریزیان به شماره ملی ۰۰۴۴۲۷۳۰۰۲ به سمت عضو اصلی هیئت‌مدیره تا تاریخ ۱۴۰۴/۱۲/۲۲ آقای مجید تبریزیان به شماره ملی ۰۰۴۴۳۵۳۲۷۸ به سمت عضو اصلی هیئت‌مدیره تا تاریخ ۱۴۰۴/۱۲/۲۲ آقای ایرج خزانه دارلو به شماره ملی ۰۰۴۵۳۶۷۴۹۳ به سمت عضو اصلی هیئت‌مدیره تا تاریخ ۱۴۰۴/۱۲/۲۲ آقای ارشیا تبریزیان به شماره ملی ۰۴۵۳۴۴۶۵۲۳ به سمت عضو اصلی هیئت‌مدیره تا تاریخ ۱۴۰۴/۱۲/۲۲ انتخاب گردیدند.

سازمان ثبت اسناد و املاک کشور
اداره ثبت شرکت‌ها و موسسات غیرتجاری تهران

آگهی تغییرات شرکت تعاونی طرح توسعه منطقه‌ای جیلارد دماوند به شناسه ملی ۱۰۱۰۰۰۶۹۹۵۰ و به شماره ثبت ۵۰۵

به استناد صورتجلسه مجمع عمومی عادی سالیانه مورخ ۱۴۰۲/۰۴/۲۳ ومجوز شماره ۰۲۲/۱۰۷/۱۹۳۹۱۹ مورخ ۱۴۰۲/۱۰/۳۰ اداره تعاون،کارورفاه اجتماعی شهرستان دماوند تصمیمات ذیل اتخاذ شد آقای عزت اله عبدالعظیمی به شماره ملی ۰۴۳۹۶۴۶۱۲۱ به سمت بازرس علی‌البدل تا پایان سال مالی آقای غلامرضا یزدانی مهر به شماره ملی ۰۴۳۹۶۸۶۰۳۲ به سمت بازرس علی‌البدل تا پایان سال مالی آقای سید رحمت‌اله سلطانی به شماره ملی ۰۴۳۹۷۳۰۰۶۶ به سمت بازرس اصلی تا پایان سال مالی انتخاب گردیدند روزنامه کیهان جهت انتشار آگهی‌های شرکت به عنوان روزنامه اصلی و روزنامه آفرینش به عنوان روزنامه علی‌البدل انتخاب شد. سیدمسلم دادصفت به شماره ملی ۰۴۳۹۶۹۳۸۶۱ و سیدجواد میربابائی به شماره ملی ۰۴۳۹۰۹۳۸۰۵ و سید حجت‌اله نوربخش سلطانی به شماره ملی ۰۴۳۹۶۷۲۷۳۲ و سیدجلیل جلیلی به شماره ملی ۰۴۳۹۰۱۹۷۵۳ و رضا موثق به شماره ملی ۰۴۳۹۶۷۵۵۷۱به عنوان اعضای اصلی هیئت‌مدیره و سیدمرتضی نوربخش به شماره ملی ۰۴۳۹۷۲۶۱۸۲ و سیدجعفر عسگری به شماره ملی ۰۴۳۹۰۹۴۶۴۱ به عنوان اعضای علی البدل هیئت‌مدیره برای مدت ۳ سال انتخاب شدند.

اداره کل ثبت اسناد و املاک استان تهران
مرجع ثبت شرکت‌ها و موسسات غیرتجاری دماوند

آگهی فراخوان شناسایی و ارزیابی‌صلاحیت سرمایه‌گذاران جهت پروژه خرید تجهیزات، نصب و بهره‌برداری نیروگاه سد تنظیمی پای پل به روش مشارکت عمومی- خصوصی (ساخت، بهره‌برداری، تملک (BOO))

نوبت اول

جمهوری اسلامی ایران
وزارت نیرو
سازمان آب و برق خوزستان

شرکت سهامی سازمان آب و برق خوزستان به شناسه ملی ۱۰۴۲۰۰۷۱۹۴۰، کد اقتصادی ۴۱۱۳۱۹۷۱۸۸۹۸ و کدپستی ۶۱۳۴۸۱۳۹۵۶ در نظر دارد خرید تجهیزات، نصب و بهره‌برداری نیروگاه سد تنظیمی پای پل به روش مشارکت عمومی- خصوصی ساخت، بهره‌برداری و تملک (BOO) را از طریق رقابت عمومی به‌صورت مزایده و با رعایت قوانین و مقررات و آیین‌نامه‌های اجرائی مربوطه به سرمایه‌گذار واجد شرایط واگذار نماید و طبق این آگهی نسبت به برگزاری فراخوان ارزیابی‌صلاحیت سرمایه‌گذاران با شرایط زیر اقدام نماید:

۱- عنوان پروژه: خرید تجهیزات، نصب و بهره‌برداری نیروگاه سد تنظیمی پای پل به روش مشارکت عمومی- خصوصی (ساخت، بهره‌برداری و تملک (BOO))

۲- شرح و مشخصات کار:
سرمایه‌گذاری، طراحی، تأمین کالا، نصب، راه‌اندازی و بهره‌برداری از تأسیسات و تجهیزات پروژه نیروگاه سد تنظیمی پای پل به روش مشارکت عمومی- خصوصی ساخت، بهره برداری و تملک (BOO)

۳- برآوردِ اولیه هزینه سرمایه‌گذاری (هزینه پیش‌بینی‌شده): ۷،۱۰۰ (هفت هزار و صد) میلیارد ریال

۴- محل اجرای پروژه: سد تنظیمی پای پل در جنوب غربی ایران در استان خوزستان در حوالی ۲۵ کیلومتری غرب شهرستان اندیمشک بر روی رودخانه کرخه و حدودا ۱۰ کیلومتری پائین دست سد مخزنی کرخه

۵- سرمایه‌پذیر: سازمان آب و برق خوزستان

۶- سرمایه‌گذار: سرمایه‌گذار حقیقی یا حقوقی

۷- قیمت، زمان و محل دریافت اسناد ارزیابی‌صلاحیت سرمایه‌گذار:
واجدین شرایط می‌توانند در ساعات اداری از تاریخ ۱۴۰۳/۰۸/۰۶ تا ۱۴۰۳/۰۸/۱۵ نسبت به دریافت اسناد ارزیابی از شرکت مهندسین مشاور مشانیر به نشانی: تهران، خیابان ولی‌عصر – بالاتر از میدان ونک – خیابان شهیدخدامی – روبه‌روی هتل هما – کوچه شادی – پلاک یک، شرکت سهامی خدمات مهندسی برق مشانیر، معاونت طرح‌های آب و انرژی، طرح نیروگاه سد تنظیمی پای پل با شماره تلفن ۸۴۷۸۲۴۸۷ (۹۸۲۱)+ اقدام نمایند. قیمت اسناد ارزیابی کیفی سرمایه‌گذار مبلغ پنج میلیون ریال می‌باشد که باید به شماره حساب ۴۰۰۱۰۵۰۷۰۴۰۲۲۱۲۴ و شماره شبا IR ۸۳۰۱۰۰۰۰۴۰۰۱۰۵۰۷۰۴۰۲۲۱۲۴ نزد بانک مرکزی جمهوری اسلامی ایران با شناسه واریز ۳۹۱۰۵۰۷۵۷۲۱۴۵۰۰۹۷۹۰۰۰۰۳۶۳۹۲۶۱۷ به نام شرکت سهامی سازمان آب و برق خوزستان واریز شده و رسید آن به فروشنده اسناد در شرکت مشانیر تحویل شود.
اسناد ارزیابی کیفی به نماینده سرمایه‌گذار با ارائه معرفی نامه معتبر با مهر و امضای مجاز تحویل خواهد شد.

۸- زمان و محل تحویل اسناد ارزیابی‌صلاحیت سرمایه‌گذار: داوطلب شرکت در ارزیابی‌صلاحیت سرمایه‌گذار باید اسناد و مدارک خواسته شده را در پاکت سر بسته لاک و مهر شده، تنظیم و حداکثر تا پایان وقت اداری ۱۴۰۳/۰۹/۱۱ به شرکت سهامی سازمان آب و برق خوزستان به آدرس: اهواز بلوار گلستان، ساختمان ۵ طبقه سازمان آب و برق خوزستان، دبیرخانه سازمان، تسلیم نماید.

۹- متقاضیان می‌توانند برای کسب اطلاعات بیشتر و بیان سؤالات احتمالی خود با شماره تماس سرمایه‌پذیر (دفتر قراردادها): ۳۳۱۵۲۱۱۹ (۹۸۶۱)+ یا شرکت سهامی خدمات مهندسی برق (مشانیر) با شماره تلفن ۸۴۷۸۲۴۸۷ (۹۸۲۱)+ تماس حاصل نمایند.

شناسه آگهی: ۱۸۱۱۳۱۵ شناسه نوبت چاپ: ۲۲۱۵۱۶۱

روابط عمومی شرکت سهامی سازمان آب و برق خوزستان

آگهی تغییرات مؤسسه غیرتجاری مجمع خیرین صنعتگران مقتدر به شناسه ملی ۱۴۰۱۲۲۸۸۳۷۱ و به شماره ثبت ۵۵۶۸۷

به استناد صورتجلسه مجمع عمومی فوق‌العاده مورخ ۱۴۰۲/۰۴/۳۱ به موجب مجوز از اداره کل (اداره کل سازمان‌های مرم نهاد)وزارت کشور برابر با شماره مجوز ۱۱۸۷۸۲۰ر تاریخ ۱۴۰۲/۰۶/۰۸ تصمیمات ذیل اتخاذ شد آقای محمدجعفر فرد حسینی به شماره ملی ۰۰۷۲۵۸۸۱۰۱ به سمت عضو هیئت‌مدیره آقای محمدعلی عزیزمحمدی به شماره ملی ۴۳۲۲۷۸۷۰۶۱ به سمت خزانه‌دار انتخاب گردید.

سازمان ثبت اسناد و املاک کشور
اداره ثبت شرکت‌ها و موسسات غیرتجاری تهران

یادداشت روز

چرا می‌گوییم اروپا به ایران بدهکار است؟!

۱- اتحادیه اروپا اخیراً در بیانیه‌ای مشترک با شورای همکاری خلیج فارس مدعی شده است که جزایر سه‌گانه ابوموسی و تنب بزرگ و تنب‌کوچک متعلق به امارات است. همچنین در بیانیه مذکور، از ایران به عنوان «اشغالگر جزایر»! یاد شده است.

به فاصله کوتاهی پیش از این بیانیه، اتحادیه اروپا در اقدامی گستاخانه و خلاف قواعد بین‌المللی، ورود هواپیماهای سه شرکت ایران ایر، ماهان ایر و ساها به فضای اروپا را ممنوع کرد. این اقدام خصمانه، در ظاهر با ادعای دروغین مشارکت ایران در جنگ اوکراین انجام شد. اما واقعیت این است که اقدام مذکور و همچنین بیانیه مشترک اخیر اروپا و شورای همکاری خلیج‌فارس، با انگیزه و هدف حمایت از رژیم وحشی و سفاک صهیونیستی انجام شده است.

در حقیقت، اروپا در نقش پادوی آمریکا و شریک جنایات رژیم صهیونیستی، در پی آن است تا با اقدامات ضدایرانی، بر شکست‌های مفتضحانه اسرائیل سرپوش بگذارد و به این رژیم جعلی و اشغالگر، روحیه بدهد.

از سوی دیگر، اروپا با این قبیل اقدامات در پی آن است تا جای «طلبکار» و «بدهکار» را عوض کند. این در حالی است که ما در مقابل اروپا، قطعا در جایگاه طلبکار قرار داریم و اروپا به ما بدهکار است؛ چرا؟! به این موارد توجه کنید:

۲- «پروین» تازه‌عروس بود. آن روز به خانه پدری آمده بود تا از رضایتش در خانه همسر برای مادر بگوید. خانه شلوغ بود. برادرها و زن‌برادرها هم بودند. خواهرش شهین ۸ ساله باریکه‌ای از پارچه را به دست پروین داد تا موهایش را گُل بزند. برادرهایش صلاح‌الدین، حمید و رحیم مشغول بازی بودند. ادریس ۹ ماهه همان‌جا زیر آب ولرم تابستان از خنده ریسه رفته بود و با خنده او گل از گل همه شکفته بود.

صدای قهقهه بچه‌ها و بزرگ‌ترها خانه را پرکرده بود. در همان لحظه هواپیمای جنگی در آسمان سردشت نمایان شد. به‌یک‌باره با صدای غرش بمب، سقف خانه شکافت.

انگار گرد مرگ پاشیدند وسط این‌همه خنده و شادی... چند روز گذشت؛ پروین را از بیمارستان مرخص کرده بودند. مصطفی- یکی از برادرهای پروین- کنارش نشسته بود و با صدای بغض‌آلود و لرزان گفت:«پروین دستت را بده ناخن‌هایت را بگیرم. پروین با تعجب و اضطراب گفت: حمید را ندیدم! مادر کجاست؟! ادریس چه می‌کند؟ شهین کجاست؟ مصطفی سکوت کرده و سرش را پایین می‌اندازد و در حالی که گریه امانش نمی‌دهد، انگشتان پروین را گرفته و می‌گوید:حمید شهید شد؛ صلاح‌الدین هم؛ مادر هم؛ شهین هم شهید شد؛ ادریس ۹ ماهه هم شهید شد... آن‌قدر می‌گوید و می‌گوید تا تمام انگشت‌های پروین تمام می‌شود؛ اما شمار کشته‌های این خانواده تمام نمی‌شود.»

بله، این جنایت، تنها بخش بسیار کوچکی از اقدامات رذیلانه کشورهای اروپایی در هشت سال جنگ تحمیلی است. خانواده پروین در سردشت تنها بخش بسیار کوچکی از شهدا و مصدومان بمباران شیمیایی رژیم صدام هستند. بمب‌هایی که ساخته برخی دولت‌های اروپایی و از جمله دولت آلمان بود.

برخی دولت‌های اروپایی با تجهیز صدام به سلاح شیمیایی موجب شهادت ۱۰هزار شهروند ایرانی شدند که زنان و کودکان زیادی در میان آنها بودند. علاوه‌بر این، سلاح‌های شیمیایی در جنگ تحمیلی موجب جراحت و مصدومیت ۱۰۰ هزار نفر از هموطنانمان شد که در میان آنان تعداد قابل توجهی از زنان و کودکان سرزمینمان نیز وجود دارند. در حال حاضر ۶۷ هزار جانباز شیمیایی در قید حیات هستند.

۳- پس از خروج آمریکا از توافق هسته‌ای در اردیبهشت ۱۳۹۷، اروپایی‌ها وعده دادند که حداکثر تا ۱۰ خرداد همان سال بسته پیشنهادی خود مبنی بر تضمین اجرای تعهدات برجامی را ارائه دهند. بر همین اساس اروپا می‌بایست پس از خروج آمریکا از توافق، یک قطعنامه در واکنش به نقض قطعنامه ۲۲۳۱ توسط آمریکا صادر می‌کرد، با تحریم‌های آمریکا مقابله می‌کرد، روابط بانکی برای تجارت با ایران را تضمین می‌کرد و درباره خرید نفت از ایران تعهد می‌داد و همچنین از مطرح کردن موضوع موشکی و منطقه‌ای امتناع می‌کرد.

اما هیچ‌کدام از موارد فوق رخ نداد و در نهایت اروپا وعده داد که یک کانال مالی- که حتی یک دهم تعهدات برجامی نیز نبود- را راه‌اندازی خواهد کرد. روزها و هفته‌ها و ماه‌ها سپری شد و تعهدات برجامی اروپا که- به‌دلیل گستاخی طرف اروپایی و انفعال دستگاه دیپلماسی دولت قبل- به کانال مالی تقلیل داده شده بود، در دو مرحله به «اس‌پی‌وی» (مبادله نفت در مقابل کالا) و سپس «اینستکس» (مبادله پول نفت دیگر کشورها با غذا و دارو) رسید! براساس آنچه در اینستکس آمده بود ایران باید ارز حاصل از فروش نفت را به بانک‌های اروپایی منتقل می‌کرد. در مقابل از کشورهای اروپایی- و نه هیچ جای دیگر- کالا خریداری می‌کرد، آن هم نه هر کالایی، بلکه فقط اقلام دارویی و غذایی. در همان مقطع بانک‌های اروپایی به صراحت تأکید کردند که تصمیم آمریکا درباره تحریم روابط تجاری با ایران را محترم می‌شمارند و حاضر به نادیده گرفتن آن نیستند!

درنهایت دراسفندسال ۱۴۰۱، سه کشور اروپایی انگلیس، فرانسه و آلمان در بیانیه‌ای مشترک، از انحلال سازوکار مالی «اینستکس» (Instrument in Support of Trade Exchanges) خبر دادند. رهبر معظم انقلاب- ۱۰ مرداد ۹۹- در بخشی از بیانات خویش فرمودند: «اروپایی‌ها هیچ کاری برای مقابله با تحریم‌های آمریکا نکردند و آنچه که به نام اینستکس نیز مطرح کردند، بازیچه‌ای بود که محقق نشد.»

بله، اینستکس بازیچه‌ای بود که محقق نشد. دقیقا مشابه ماجرای توافق سعدآباد در حدفاصل سال‌های ۸۲ تا ۸۴ در دولت اصلاحات. عهدشکنی و گستاخی تروئیکای اروپایی موجب شد تا هیچ دستاوردی از توافق سعدآباد عاید مردم کشورمان نشود. تروئیکای اروپا در موضوع برجام نیز دقیقاً مشابه سعدآباد عمل کرد. تنها در یک نمونه، «محمدجواد ظریف» وزیر امور خارجه سابق- مهر ۹۶ (دو سال پس از امضای برجام)- گفت: «حتی نمی‌توانیم یک حساب بانکی در انگلیس باز کنیم.» وی در اظهارنظری دیگر - تیر ۹۸- گفت:«در نشست برجام ۳ کشور اروپایی متعهد شدند ۱۱ تعهد را اجرائی کنند». ظریف- آبان ۹۸- در تکمیل اظهارات قبلی خود خطاب به اروپایی‌ها گفت:«فقط یک تعهد را نشان دهید که در ۱۸ ماه گذشته به آن عمل کرده‌اید.»

۴- تجهیز صدام به سلاح‌های کشتار جمعی در هشت سال جنگ تحمیلی، مشارکت با آمریکا در تحریم داروی بیماران و از جمله کودکان ایرانی، همصدایی با آمریکا در تروریسم اقتصادی و مشارکت در تحریم‌ها علیه ملت ایران، بی‌عملی در برجام و توافق سعدآباد، حمایت از فعالین ضدانقلاب و اعضای گروهک‌های تروریستی و تجزیه‌طلب، حمایت از فتنه ۸۸، حمایت از اغتشاشات ۱۴۰۱ و...تنها بخش کوچکی از جنایت‌ها و خباثت‌های برخی دولت‌های اروپایی علیه ملت ایران است.

همان‌طور که پیش از این نیز اشاره شد، اروپا در پی آن است تا جای «طلبکار» و «بدهکار» را عوض کند. این در حالی است که ما در مقابل اروپا، قطعا در جایگاه طلبکار قرار داریم و اروپا به ما بدهکار است.

مسعود اکبری

به ریاست پزشکیان برگزار شد

جلسه بررسی همکاری‌های مشترک ایران با کشورهای عضو بریکس

راهکارهای رفع مشکلات و موانع و تسریع در اجرا و پیشبرد تفاهمات و همکاری‌های مشترک جمهوری اسلامی ایران با کشورهای عضو بریکس، در جلسه‌ای به ریاست رئیس‌جمهور و با حضور جمعی از مسئولان اجرائی بررسی شد.

در جلسه راهکارهای رفع مشکلات و موانع و تسریع در اجرا و پیشبرد تفاهمات و همکاری‌های مشترک جمهوری اسلامی ایران با کشورهای عضو بریکس که به ریاست مسعود پزشکیان و با حضور رئیس دفتر رئیس‌جمهور، وزرای امور خارجه، راه و شهرسازی، نفت، ارتباطات و فناوری اطلاعات، صنعت، معدن و تجارت، امور اقتصادی و دارایی، رئیس کل بانک مرکزی، دبیر شورای‌عالی امنیت ملی، معاون سیاسی دفتر رئیس‌جمهور و جمعی دیگر از معاونین وزرا و مسئولین اجرائی برگزار شد، مهم‌ترین تفاهمات، توافقات و پروژه‌های مشترک میان کشورمان و دیگر اعضای بریکس مورد بحث و تبادل نظر قرار گرفت.

در این جلسه وزرای حاضر گزارشی از آخرین وضعیت همکاری‌های فیمابین جمهوری اسلامی ایران و کشورهای عضو بریکس ارائه و ضمن تشریح موانع و مسائل پیش‌روی تکمیل و تسریع طرح‌ها و پروژه‌های مشترک، یا آغاز اجرای تفاهمات و توافقات، راهکارهای پیشنهادی خود را نیز در این زمینه‌ها ارائه کردند.

جروزالم‌پست خبر داد

دست‌های پنهان ایران در اسرائیل با ۶۰۰ مأموریت موفقیت‌آمیز

سرویس سیاسی -

روزنامه صهیونیستی در گزارشی اعلام کرد: دست‌های ایران در اسرائیل، ۶۰۰ مأموریت موفقیت‌آمیز انجام داده‌اند.

روزنامه صهیونیستی جروزالم پست در گزارشی مدعی دستگیری هفت اسرائیلی به اتهام جاسوسی برای ایران شد.

این روزنامه عنوان می‌کند: هفت اسرائیلی به اتهام جاسوسی برای ایران و ارائه اطلاعات در مورد پایگاه‌های ارتش دستگیر شدند. در ادامه عنوان شده است دادستان‌ها ادعا می‌کنند که این هفت نفر حدود ۶۰۰ ماموریت را برای ایران انجام داده‌اند، از جمله جمع‌آوری اطلاعات در سایت‌های حساس نظامی و زیرساختی و شناسایی اهداف انسانی بالقوه برای ایران. جروزالم پست خاطرنشان کرد: سایت‌های مهمی که در جاسوسی ادعایی آنها دخیل بودند عبارتند از پایگاه هوائی رامات دیوید، پایگاه هوائی نواتیم، گلیلوت و پایگاه تیپ گولانی که در آن چهار سرباز هفته گذشته در حمله پهپادی حزب‌الله کشته شدند. این روزنامه می‌افزاید: دادستان گفت که از مظنونان «نقشه‌های مکان‌های استراتژیک از جمله پایگاه تیپ گولانی کشف شده است. جروزالم تصریح می‌کند: هفت مظنون یهودی اسرائیلی آذری الاصل از حیفا و حومه خلیج حیفا هستند (یکی از آنها سرباز فراری از ارتش است) و حدود ۳۵ روز است که در بازداشت به سر می‌برند. به گفته پلیس، دو نفر زیر سن قانونی هستند.

این روزنامه صهیونیستی در ادامه اظهار می‌دارد: بر اساس ارزیابی‌های اسرائیل، یک آژانس امنیتی ارشد اسرائیل(ISA) روز دوشنبه گفت که اقدامات مظنونان «به (رژیم) آسیب امنیتی وارد کرده است». پلیس اسرائیل گفت که «شدت و دامنه» این حادثه «از جدی‌ترین مواردی است که اسرائیل شناخته است.»

تلاش‌های مستمر ایران

جروزالم پست همچنین عنوان می‌دارد: در ادامه این بیانیه آمده است: «این تحقیقات تلاش‌های مستمر اطلاعاتی ایران برای جذب و بهره‌برداری از شهروندان اسرائیلی برای جاسوسی و تروریسم در داخل اسرائیل را نشان می‌دهد».

در ادامه این گزارش آمده است: پلیس اسرائیل گفت: «شبکه [جاسوسان] مأموریت‌های شناسایی گسترده‌ای را بر روی پایگاه‌های ارتش اسرائیل در سراسر کشور انجام داد که بر تأسیسات نیروی هوائی و دریایی، بنادر، مکان‌های سامانه گنبد آهنین و زیرساخت‌های انرژی مانند نیروگاه حادره متمرکز بود».

جی پست خاطرنشان کرد: «اعضای شبکه آگاه بودند که اطلاعاتی که ارائه کرده‌اند امنیت ملی را به خطر می‌اندازد و به طور بالقوه می‌تواند به حملات موشکی دشمن کمک کند».

در ادامه آمده است: به گفته مقامات پلیس، انگیزه مظنونان صرفاً منفعت مالی بوده و بسته به ریسک عملیات مبالغ مختلفی را دریافت می‌کردند. این گروه ظاهراً توسط دو مامور اطلاعاتی ایران به نام‌های «آلخان» و «اورخان» هدایت می‌شد. طبق گزارش‌ها، تماس اولیه بین طرفین حدود دو سال پیش صورت گرفت. گفته می‌شود که به مظنونان صدها هزار مثقال پرداخت شده است که پرداخت‌ها از طریق واسطه‌های روسی که به اسرائیل سفر کرده‌اند، انجام شده است. پلیس همچنین ده‌ها سند را در جریان تحقیقات کشف و ضبط کرد.

جروزالم پست تصریح کرد: دستگیری این هفت نفر بخشی از یک عملیات ضد جاسوسی هماهنگ توسط شین بت، واحد لهاو ۴۳۳ پلیس اسرائیل و اداره امنیت اطلاعات در اداره اطلاعات نظامی بود.

در پایان این گزارش آمده است: دادستان کل اسرائیل تاکید کرد«این پرونده به مجموعه پرونده‌های مشابهی می‌پیوندد که در هفته‌های گذشته فاش شده که برخی از آنها منجر به دستگیری و کیفرخواست شده و برخی دیگر در آینده نزدیک به این پرونده منجر شده است.»

گفت و شنود

پا پهن‌ها!

گفت: چه خبر؟!

گفتم: در حالی که رژیم صهیونیستی وحشیانه‌ترین جنایات ضد بشری خود را در مقابل چشمان حیرت‌زده جهانیان مرتکب شده و می‌شود، برخی از دولت‌های منطقه بدجوری با این جرثومه فساد و تباهی خاله خواهرزاده شده‌اند!

گفت: از خشم مردم خودشان و لعنت و نفرین افکار عمومی جهانیان نگران نیستند؟!

گفتم: این دوستی و نزدیکی شرم‌آور آنها با رژیم صهیونیستی به صورت پنهان صورت می‌گیرد و تصور می‌کنند که از چشم تیزبین مردم خودشان و سایر ملت‌ها مخفی می‌ماند!

گفت: احمق‌ها از خیانت‌های پی‌درپی رژیم صهیونیستی عبرت نگرفته‌اند و به عاقبت این حماقت خود فکر نکرده‌اند؟!

گفتم: گرگی به شتر پیشنهاد دوستی داد و قرار شد خانه مشترکی داشته باشند! یک روز وقتی شتر به صحرا رفته بود، گرگ از غیبت او سوءاستفاده کرد و سه تا از بچه شترها را خورد. وقتی شتر از صحرا باز می‌گشت، دید که گرگ گوشه‌ای ایستاده و گریه می‌کند! علت را پرسید و گرگ گفت؛ متاسفانه پلنگ سه تا از بچه‌ها را خورده است. شتر با نگرانی پرسید؛ بچه‌های من یا بچه‌های تو؟ و گرگ گفت؛ من و تو نداریم، سه تا از آن «پاپهن‌ها» را خورده است!

برادرانه با برخی از فعالان سیاسی

چندی قبل یکی از فعالان سیاسی بخشی از سخنرانی خود را که در جمع هوادارانش ایراد کرده بود، در فضای مجازی منتشر کرد. ایشان در اظهارات خود سخنی را به نقل از رهبر معظم انقلاب مطرح کرده بود که واقعیت نداشت و مصداق آدرس غلط به مخاطبان بود. از آنجا که این نقل قول مخدوش می‌توانست اذهان این و آن را از واقعیت دور کرده و به سمت و سوئی ببرد که به وضوح معلوم بود با دیدگاه حضرت آقا فاصله دارد، برآن شدیم درباره آن دست به بررسی و تحقیق بزنیم. بررسی‌های ما نشان داد که آنچه از قول رهبر معظم انقلاب نقل شده با واقعیت فاصله زیادی دارد.

انتظار آن بود و هنوز هم هست که فعالان سیاسی از آثار و تبعات سوء و خطرآفرین بی‌دقتی در نقل قول از رهبر معظم انقلاب باخبر باشند و خدای نخواسته برای تأیید راه خود از ساحت مقدس حضرت آقا هزینه نکنند. بیانات و نظرات رهبر فرزانه انقلاب برای همگان حجت و ملاک است و آن را معیار تشخیص سره از ناسره و تفکیک بایدها از نبایدها می‌دانند. بنابراین نقل قول مخدوش از حضرت ایشان می‌تواند به کسانی که این نقل قول نادرست را می‌شنوند، آدرس غلط بدهد و خدای نخواسته آنها را در تشخیص راه به بیراهه بکشاند.

حسین شریعتمداری

کیهان و خوانندگان

۳۳۱۱۰۰۶۵
ساعت ۳ تا ۶ بعدازظهر

* افسر موساد و راهبر پرونده جمهوری آذربایجان، مشاور اصلی الهام علیف، چند روز قبل در توئیتی گفته، در صورت حمله اسرائیل به تأسیسات نفتی ایران، نگران افزایش قیمت نفت نباشید! گویا دل امثال این خبیث‌ها برای شخم زدن تل‌آویو و حیفا همانند عین‌الاسد و... تنگ شده است!!!

روشن

* از پاسخ کوبنده جناب آقای متکی به گزافه‌گویی نماینده نروژ تقدیر و تشکر می‌کنیم. دستگاه دیپلماسی هم باید با اراذل و اوباش سیاسی دنیا این‌گونه وارد شود نه با خنده و قهقهه برخی‌ها.

طاهری

* روزنامه جروزالم پست نوشت، دولت اسرائیل در نشست هفتگی خود اعلام کرد که در تقویم عبری، روز ۷ اکتبر عزای عمومی خواهد بود. باید به این مفلوک‌ها گفت؛ من‌بعد باید همه هفته‌ها را هفته عزای خود اعلام نمایید! هفته پایان جنگ ۳۳روزه، ۲۲ روزه، ۱۱روزه، ۳ روزه، وعده صادق ۱، وعده صادق ۲ و...؟!

عرفانی

* به فاصله کمی بعد از شهادت دکتر چمران، دکتر بهشتی و ۷۲ تن از یاران شهید بهشتی از وزرا و نمایندگان مجلس و اعضای دستگاه قضائی و... و...، شهیدان رجایی و باهنر (رئیس‌جمهور و نخست‌وزیر)، عملیات‌های بزرگی چون؛ حصر آبادان، آزادسازی بستان در طریق‌القدس، آزادسازی شمال خوزستان و دشت عباس در فتح‌المبین و فتح خرمشهر در الی بیت‌المقدس رقم خورد. پس از شهادت سردارانی چون سید حسن نصرالله، دکتر هنیه، سردار نیلفروشان و شهید یحیی سنوار باید منتظر عملیات‌های بزرگ ماند تا جبهه مقاومت طومار این رژیم وحشی و عنود را برکَنند. ان‌شاءالله!
(لاتخف و لاتحزن ان الله معنا)

صبوری

* با توجه به این که چند کشور خبیث اروپا سه شرکت هواپیمایی ایران را تحریم کرده است و در بسیاری از امور راه شیطان بزرگ را طی می‌کند و علیه کشورمان به لفاظی مشغول می‌شوند، چرا متولیان امر اقدام به مقابله به مثل نمی‌کنند و تنگه هرمز را نمی‌بندند؟

فدایی

* ماکرون رئیس‌جمهور بی‌کفایت فرانسه مدعی آزادی بیان که مخالفان را به صلابه می‌کشد شهادت یحیی سنوار مرد میدان‌های نبرد علیه اشغالگران صهیونیست را به سردمداران نحس و وحشی اسرائیل تبریک گفت.

مجیدی

* لنز دوربین و قلم رسانه‌های غرب وحشی، گربه‌های آواره بیروت را می‌بیند و برای آن‌ها دل می‌سوزاند اما به کشته‌شدن بیش از ۴۲ هزار انسان بی‌گناه، ۱۷ هزار کودک بی‌پناه و ۱۱هزار زن مظلوم در غزه ارزشی قائل نیست؟

خیری

* برخی رسانه‌های اصلاح‌طلب در شرایط حاضر با طرح مسائل حاشیه‌ای و غیرواقعی به تضعیف جبهه مقاومت مشغولند. چیزی که دشمنان این جبهه به دنبال القای شکست ایده جبهه مقاومت می‌باشند. مدعی‌العموم چرا در برابر این پلشتی‌های این رسانه‌ها واکنشی نشان نمی‌دهد؟

صیفوری

* اگر امروز جبهه مقاومت نبود، برخی از کشورهای منطقه غرب آسیا طبق نقشه استکبار مثل عربستان، سوریه، مصر، عراق، یمن و سودان و... تجزیه و اردن، لبنان، امارات، قطر، کویت و بحرین از نقشه جهان حذف می‌شدند. این محور مقاومت بود که مثل شیر در برابر روباهان مکار غُرید و نگذاشت این لقمه بزرگ از گلوی گشاد این تروریست‌های بالذات بلعیده شود.

صادق زاده

* حماس با شهادت یحیی سنوار از بین نمی‌رود چرا که این جنبش به ترور رهبران خود توسط عناصر دشمن عادت دارد و همواره خود را برای این شرایط آماده کرده است. لذا ترور شهید عزیز، نه تنها خللی بر حماس وارد نمی‌کند، بلکه این جنبش را فعال‌تر و صفوف داخلی آن را منسجم‌تر می‌نماید.

رسولیان

* شرکت برق در مهر ماه جاری به تاریخ‌های ۴ مهر و ۲۸ مهر دو بار با مبالغ متفاوت قبض مصرفی صادر کرده و طول دوره مصرف را کوتاه کرده تا هم گران‌فروشی خود را اعمال کند هم مشترک متوجه گرانی نشود همیشه هم مبلغ کمی مشترک را بدهکار می‌کند. به چه عنوان معلوم نیست جمع این پول‌ها از مشترکان هم به میلیاردها می‌رسد.

بدری

* فرزندم در کنکور سراسری در رشته پزشکی دانشگاه آزاد واحد یزد قبول شد. در ابتدا و هنگام انتخاب رشته اعلام شد که شهریه هر ترم حدود ۳۰ میلیون تومان است. اکنون موقع ثبت‌نام، مسئولان دانشگاه اعلام کرده‌اند که هر ترم بیش از ۱۰۰میلیون بابت شهریه باید پرداخت کنیم! لطفا مسئولان دانشگاه آزاد اسلامی نسبت به افزایش نجومی شهریه رسیدگی نمایند.

۰۹۱۳---۸۶۶۶

* شرکت مخابرات در سال جاری قبل از پایان هر ماه قبض همان ماه را می‌فرستد در حالی که قبلا بعد از پایان هر ماه قبض ارسال می‌کرد. با این که مبلغ کارکرد و هزینه‌های جانبی را در یافت می‌کند همیشه مثلا ۵۴۷ ریال مشترک را به عنوان بدهی، بدهکار می‌کند به نظر می‌رسد این روش دیگر اجحاف در حق مشترک است.

محمدملک

* سال ۱۳۴۲ وقتی از امام خمینی پرسیدند یاران شما کجایند؟ فرمود، یاران من در گهواره هستند! حالا این‌ها که دارند در سن ۶۳ سالگی شهید می‌شوند این‌ها همان‌هایی بودند که امام خمینی به آن‌ها اشاره کرد در گهواره هستند. و بدانید یاران سید علی انتقام یاران روح‌الله را خواهند گرفت به اذن‌الله.

خانعلی زاده

* رژیم صهیونیستی با انتشار تصاویر و فیلم مقاومت شهید یحیی سنوار مرتکب بزرگ‌ترین خطای راهبردی خود شد مقاومت تک نفره با یک دست و یک چوب در برابر تانک و کوادکوپتر و ده‌ها سرباز، هر فردی را حتی هزاران کیلومتر دورتر از خط نبرد به تحرک وا می‌دارد چه برسد به رزمندگان حماس در خط مقدم پیکار. مهم‌ترین نتیجه‌ای که شهادت سنوار می‌توانست برای رژیم داشته باشد، تضعیف روحیه مقاومت بود که با انتشار تصاویر شهید یحیی سنوار، عملاً روحی تازه در همه دمیده شد.

قاری

* همیشه، خورشید در سپیده‌دم خود، از میان خون برمی‌خیزد. آنان که سرخی شفق را می‌بینند، منتظر سپیدی خورشید هم هستند. ابو ابراهیم شهید شده و اکنون، منتظر ابراهیم‌هایی هستیم که قرار است بت بزرگ را بشکنند و بساط نمرود و نمرودیان را جمع کنند.آتش بر این ابراهیم‌ها، گلستان است و خوشا به حال اینان.

صفدری

* شهیده معصومه کرباسی همسری لبنانی داشت که با هم توسط رژیم صهیونیستی ترور شدند. رحمت و رضوان الهی بر آنان باد که حیات و مماتشان با هم بود. شاید اگر اسمش مهسا امینی بود برایش هشتگ‌سازی می‌شد، ولی خب عوضش شد اولین شهیده راه قدس. روحشان جاودانه و دشمنانشان سرنگون باد.

حلما

سردار جباری:

آمادگی مقاومت موجب یأس و ناامیدی صهیونیست‌ها شده است

مشاور فرمانده کل سپاه پاسداران انقلاب اسلامی گفت: همه گروه‌های مقاومت از آمادگی لازم برخوردارند و این امر موجب یأس و ناامیدی صهیونیست‌ها شده است.

سردار ابراهیم جباری، مشاور فرمانده کل سپاه پاسداران انقلاب اسلامی در گفت‌وگویی، با تأکید بر ناکامی رژیم صهیونیستی در تضعیف حزب‌الله لبنان، اظهار داشت: رژیم صهیونیستی تصور می‌کرد که با ترور شهید سید حسن نصرالله می‌تواند بنای حزب‌الله را که توسط شهید سید عباس موسوی ایجاد و توسط شهید نصرالله مرتفع شده بود، فرو بریزد اما آن‌ها نمی‌دانند که این بنا مانند انقلاب اسلامی به قدری مستحکم است که فرو نخواهد ریخت و نیروهای مقاومت با انگیزه بیشتر و تمسک جستن از روح پرفتوح شهدا که دستشان برای یاری رساندن بازتر است، پیروز خواهند شد.

به گزارش مهر، سردار جباری افزود: رژیم صهیونیستی پس از ترور سید حسن نصرالله متوجه شد که این بنا فرو نخواهد ریخت و این‌گونه نیست که آنان با این جنایات بتوانند مقاومت را تضعیف کنند، بلکه امروز ما و تمام محور مقاومت شامل حماس، مقاومت سوریه، مقاومت عراق و یمن بیش از پیش در آمادگی کامل قرار داریم.

مشاور فرمانده کل سپاه همچنین به قدرت و شجاعت نیروهای انصارالله یمن اشاره و عنوان کرد: یمنی‌ها شجاعت مثال‌زدنی خود را در عرصه جنگ نشان داده‌اند.

وی با بیان اینکه همه گروه‌های مقاومت از آمادگی لازم برخوردارند و این امر موجب یأس و ناامیدی صهیونیست‌ها شده است، خاطرنشان کرد: إن‌شاءالله رژیم صهیونیستی در این ناامیدی از بین خواهد رفت.

Pishkhan.com

خبر ویژه

یدیعوت آحارونوت: فناوری نمی‌تواند اسرائیل را از شکست نجات دهد

نویسنده صهیونیست معتقد است که فناوری پیشرفته برای رهایی اسرائیل از شکست و بن‌بستی که در آن افتاده، کفایت نمی‌کند.

آوی شیلون در روزنامه یدیعوت آحارونوت نوشت: یکی از درس‌هایی که جامعه اسرائیل پس از حمله ۷ اکتبر آموختند، این است که شکست ارتش اسرائیل ناشی از اتکای بیش از حد آن به فناوری بوده است و برای جلوگیری از تکرار این حوادث، باید نیروی زمینی آن تقویت شود. این روند، نیازمند افزایش تعداد تیم‌های نظامی و امنیتی، طولانی شدن مدت خدمت سربازی و توقف تکیه مطلق بر فناوری‌های با دقت بالا است. لزوم تقویت ارتش و درس گرفتن از شکست اطلاعاتی ۷ اکتبر را نمی‌توان نادیده گرفت اما موضوعاتی که برخی از فرماندهان اسبق ارتش اسرائیل درباره آن صحبت می‌کنند مانند نادیده گرفتن تسلیحات زمینی و تکیه مطلق بر فناوری، حاوی نکات منفی است که باید به طور دقیق بررسی شود.

اگر حوادث بمب‌گذاری (پیجری) اخیر در لبنان توسط اسرائیل صورت گرفته باشد، برتری بزرگ اسرائیل در زمینه فناوری را نشان داده است. این عملیات‌ها ادامه موفقیت‌آمیز حمله هفته‌های گذشته حزب‌الله بود. از سوی دیگر، ارتش اسرائیل از زمان شروع جنگ، بهترین نیروهای زمینی خود را به نوار غزه اعزام کرد، اما آنها در دستیابی به دو هدف ناکام ماندند: ۱- انهدام کامل حماس ۲- شناسایی محل استقرار افراد ربوده شده و محل حضور یحیی السنوار؛ برای رسیدن به این اهداف، به فناوری‌های پیشرفته نیاز داریم.

باید به این نکته توجه داشت که اسرائیل سرزمین کوچکی است و با دشمنان مختلفی مواجه است. در این شرایط هیچ راهی بهتر از اتکا به برتری فناوری وجود ندارد. یکی از مشکلات فعلی اسرائیل، مقابله با تهدیدات پهپادی است که تل‌آویو اکنون با آن دست و پنجه نرم می‌کند. از همین روی، تیم‌های جدیدی برای مطالعه، تحقیقات و ساخت ابزارهای جدید برای دفع حملات پهپادی تشکیل شده است. آنچه مهم‌تر از ایجاد تیم‌های نظامی جدید است، تمرکز بر توسعه فناوری و از بین بردن تهدیدات پهپادی است.

فناوری مهم است زیرا این چیزی است که ما را از نظر کشورهای عربی میانه‌رو که اتحاد و ایجاد رابطه با اسرائیل را ترجیح می‌دهند، جذاب می‌کند. تکیه بر فناوری، یکی از ایده‌های اصلی دکترین امنیتی دیوید بن‌گوریون بود. از این رو، مدت کوتاهی پس از تشکیل ارتش اسرائیل، درخواست توسعه تسلیحات نوین کرد و شیمون پرز را برای توسعه صنایع امنیتی به خدمت گرفت.

انفجار تجهیزات ارتباطی ضربه‌ای به حزب‌الله است اما این حوادث، نصرالله را متوقف نخواهد کرد. بنابراین، دکترین امنیتی بن‌گوریون شامل جنگ‌های کوتاه، انسجام مردمی و اقدامات سیاسی با هدف ایجاد اتحادهای منطقه‌ای بود تا جنگ با توافقات سیاسی خاتمه یابد. بر این اساس، آنچه اسرائیل بیش از هر چیز دیگری به آن نیاز دارد، استراتژی رهایی از بن‌بست کنونی است. هدف باید پایان دادن به جنگ در غزه باشد که دیگر فایده‌ای ندارد. توقف نبرد در غزه در ازای بازگشت همه اسرا، منجر به آتش‌بس خودکار با حزب‌الله خواهد شد. پس از آن، سال‌های آینده باید به آماده‌سازی (به ویژه در زمینه فناوری) برای جنگ واقعی با حزب‌الله اختصاص یابد؛ جنگی که باید به طور ناگهانی آغاز شود. در شرایط کنونی این جنگ فایده‌ای ندارد. اسرائیل باید یک روند سیاسی، عربستان سعودی را متقاعد کند که در کنار تل‌آویو بایستد. اسرائیل باید به یک توافق صلح دست یابد که قدرت کشورهای میانه‌رو در مقابله با ایران را تقویت کند؛ این هدف بزرگ تل‌آویو است و فناوری با همه دستاوردهایش، تنها ابزار در راه رسیدن به این هدف است.

کدام گره‌گشایی در نیویورک؟! تیم برجام، بانی این گره است

«تیم برجام در نیویورک بسیار ضعیف عمل کرد. رویکرد ضعیف آنان نوعی بیدادگری در حق تاریخ ملت ایران است».

روزنامه جوان در یادداشتی نوشت: ضعف عملکرد این تیم در هیاهوی سهو بیان یا سبق‌اللسان رئیس‌جمهور پنهان ماند، اما در حقیقت همان کسانی که سال‌هاست پشت دیوار غرب و برساخته‌ای به نام «برجام» منتظر ایستاده‌اند و حالا هم می‌گویند «چند روز بیشتر در نیویورک می‌مانیم» تا القا کنند که خبری هست، باید مسئولیت این ضعف آشکار را برعهده بگیرند.

از رئیس‌جمهور می‌توان با غمض‌عین عبور کرد- و ظاهراً باید در سال‌های آینده خود را برای این وضع آماده کنیم- زیرا ایشان به‌وضوح فاقد مهارت‌های خاص سخنرانی سیاسی است. با یک فرض خوشبینانه و مثبت که ایشان «فرض‌محال» را درنظر گرفته که «اسرائیل سلاحش را زمین نمی‌گذارد»، از این سخنان می‌گذریم، چون آشفتگی عجیب این سه جمله رئیس‌جمهور قابل‌وصف نیست: «ما آماده‌ایم تمام سلاح‌های‌مان را بذاریم کنار، به‌شرطی که اسرائیل هم بذاره کنار! یک سازمان بین‌المللی بیاد در منطقه امنیت را تأمین کنه! اصلاً اون هم لازم نیست!...»، با این‌حال همچنان بخش اصلی این رویکرد ضعیف بر گردن «تیم برجام» است. آمریکا در دوره گذار انتخاباتی است و متمرکز بر نابودی غزه و حالا جنوب لبنان. چنان‌که برخی می‌گویند بمباران‌ها در این سطح کار خود آمریکاست. پس مذاکره با چنین آمریکایی که در حال قتل‌عام مسلمین است، دشوارتر است. اما این صورت واقعی مسئله نیست. متأسفانه صورت اصلی مسئله را کسانی که پشت تفکر «گره‌گشایی در نیویورک» هستند، معمولاً پنهان می‌کنند. صورت حقیقی مسئله آن است که آمریکا نمی‌خواهد با ما «مذاکره منتهی به نتیجه و گفت‌وگوی سودمند دوطرفه» کند. از مذاکره طولانی و بی‌ثمر سود می‌برد. از پشت در منتظر گذاشتن تیم برجام حظی وافر دارد. برای همین است که یک دهه و اگر از آغاز بحث هسته‌ای حساب کنیم دو دهه چنین کرده است.

این‌چنین صورتی با چند روز بیشتر ماندن در نیویورک تغییر نمی‌کند، چنان‌که در دو دهه گذشته تغییر نکرده است. البته تیم برجام می‌تواند تلاشش را بکند، اما سوابقی را که خود ساخته است باید پیش‌رو نگه دارد. اوباما برجام را امضا کرد، اما اجرا نکرد تا آنجا که عراقچی که اکنون می‌خواهد چند روز بیشتر در آمریکا بماند، در آن زمان اقرار کرد که آمریکا برجام را اجرا نمی‌کند. بایدن هم چهار سال وقت داشت که به برجامی که ترامپ پاره کرد بازگردد و بازنگشت. حالا بعد از سال‌ها انتظار، چهار روز هم اضافه بر آن! این استدلال که آمریکا هرگز دنبال مذاکره برد- برد با ما نیست، تاکنون شواهد بسیار پیدا کرده است. هرچند برای عاقلان چنین استدلالی حصر عقلی دارد. برای همین معتقدم که اگر کسانی بخواهند چن

پای درس علی(ع)

توصیف اسلام

امام علی(ع): «اسلام را چنان می‌شناسانم که پیش از من کسی آن گونه معرفی نکرده باشد. اسلام همان تسلیم در برابر خدا، و تسلیم همان یقین داشتن، و یقین اعتقاد راستین، و باور راستین همان اقرار درست، و اقرار درست انجام مسئولیت‌ها و انجام مسئولیت‌ها همان عمل کردن به احکام دین است.»
نهج‌البلاغه- حکمت ۱۲۵

مقاله وارده

یحیی نمی‌میرد

محمدهادی صحرایی

یحیی نامی است که از حیات و زندگی می‌آید. یادآور یحیای نبی و میراث زکریاست. داستان شهادت سیدالشهدا را در برخی موارد به داستان غمبار شهادت یحیی تشبیه کرده‌اند. هر دو این عزیزان با دستور و به دست ناپاکان به شهادت رسیدند. یحیی و حسین بن علی که سلام و درود خدا و خوبان نثارشان، به‌گونه‌ای زندگی کردند که شهادت مظلومانه مزد آنها شد و ماندگاری ابدی، نتیجه مجاهدتشان شد و در تاریخ ماندگار شدند. نمی‌توان حسین بن علی را با هیچ کسی غیر او توصیف کرد چراکه همچون قلب تاریخ، پیوسته خون تازه به رگ‌های بشر روانه می‌کند و دلیل حیات انسان است و مجاهدتش بی‌نظیر و حماسه‌اش بی‌همتا و شهادتش بی‌قرینه و اثرش در خلقت، گویاتر از هر توصیفی است و همه ادیان و تمام بشریت مدیون حسین‌اند و اگر او نبود، زحمات هزاران پیامبر خدا و صالحان و مؤمنین بی‌نتیجه بود.

حسین نمی‌میرد و پی درپی در جان‌های پاک و اندیشه‌های ناب و غیرت‌های بی‌تاب و روح‌های زلال و آینه دل‌های صاف مؤمنین تکثیر می‌شود. او منشأ حیات است و مرگ را میرانده و می‌میراند و زندگی می‌بخشد. زندگی با او زیباست و با او می‌توان تا ابدیت را تجربه کرد و معنای زندگی را فهمید و طعم حیات طیبه را چشید. زندگی با او نه خسته‌کننده است و نه افسرده‌کننده. امید و انگیزه زندگی است و نشاط زندگانی با اوست. چه از این بالاتر که معنی حیات طیبه است. زندگی بدون او نقاشی بی‌رنگ است و خانه بی‌در و پنجره و دنیا بدون او وحشتناک است و مُردن، آخرِ کار. حسین، عطر گل‌ها و آرامش جهان خلقت است. و نفرین ابدی بر آنها که آرامش جهان را به هم زدند.

یحیای زکریا هم که خدای متعال در موردش فرمود: «درود بر او، روزی که زاده شد و روزی که می‌میرد و روزی که زنده برانگیخته می‌شود» شاید بدین‌معنی است که یحیی و امثال یحیی‌ها، هم حیات دارند و حیات می‌بخشند و هم با شهادت بهشت و حیات برزخی را تجربه می‌کنند و هم برای زندگی ابدی و نامیرا احیا می‌شوند. یحیی و یحیی‌ها نمی‌میرند. ماندگارند و با ما ماندگان، حرف‌ها دارند. ما در نهضت و انقلاب اسلامی خود از بس آن را تجربه کرده‌ایم که برایمان محکم‌ترین قانون شده که شهیدان زنده‌اند و انسان‌ها با شهادت قدرتمند می‌شوند. آنچه آقا در خطبه جمعه نصر و ظفر به مجاهدان عزیز عرب فرمود همین است. در تابستان ۶۰ که ترورها حیات انقلاب اسلامی را به مو رساندند را باید به یاد آورد.

محمد نوری کجایی که برای ما و نسل امروز و برادران جهادی بخوانی «ما برای بوسیدن خاک سر قله‌ها / چه خطرها کرده‌ایم، چه خطرها کرده‌ایم / ما برای جاودانه ماندن این عشق پاک / رنج دوران برده‌ایم، رنج دوران برده‌ایم». قیصر تو بیا و بسرا «اگر داغ دل بود ما دیده‌ایم /اگر خون دل بود ما خورده‌ایم /اگر دل دلیل است ما آورده‌ایم / اگر داغ شرط است ما برده‌ایم /اگر دشنه دشمنان گردنیم / اگر خنجر دوستان گرده‌ایم / گواهی بخواهید اینک گواه / همین زخم‌هایی که نشمرده‌ایم». ای تمام تاریخ قهرمانان این سرزمین! بیایید و بگویید که عزت، رایگان و بی‌هزینه نیست و به دست آوردنی است. ای تمام دلاوران فرهنگ و ادب پارسی بسرایید و بخوانید و بگویید که برای رسیدن به آرزوهای بزرگ، باید بزرگ شد و بزرگ بود و بزرگ اندیشید و هزینه‌های زیاد داد.

کجایید ای شهیدان خدایی؟ ای رها گردیدگان آن سوی هستی قصه چیست؟ بیایید و دل‌های بی‌قرار را آرام کنید. بگویید آنچه دیده‌اید و از آن فضلی که خدا به شما داد روایت کنید که آقا حکم جهاد تبیین داده است. برای ما که از پی شماییم بگویید تا مبادا کسانی از ما در دل، بیم و اندوهی داشته باشند و از راه خسته شوند. جنگ، جنگ است و در مقابل ما کسانی‌اند که جنگ و جنایت را تئوریزه و افکار عمومی را کانالیزه کرده و سگ هار صهیونی را با انواع تسلیحات نظامی مکانیزه و انواع حمایت سیاسی کرده و ستون پنجم و رسانه‌های زنجیره‌ای را مثل بردگان فرعون به زنجیر کرده‌اند تا نسل بشر و رسم بشریت را درآورند. آنچه در این یک سال اخیر از فلسطین و لبنان می‌بینیم همان داستان‌های هولناکی است که از خشونت اروپاییان و آمریکاییان در تاریخ خوانده‌ایم.

هر اندازه که هولوکاست یهودیان افسانه بود ولی هولوکاست فلسطینیان واقعی است و به چشم خود می‌بینیم. اگر صهیونیزم جهانی برای راستی‌آزمایی هولوکاست، اجازه تحقیق از اردوگاه «آشویتس» را به دانشمندان نمی‌دهند ولی می‌توان از صفحات متنوع رسانه‌ها قسمتی از زنده‌سوزی چادرنشینان آواره را دید. چه حجتی برای انکارکنندگان می‌ماند؟ و چرا هنوز برخی حاضر به زبان به اعتراض گشودن نیستند؟ چرا فعالین حقوق بشر خفه‌اند؟ جان همجنس‌باز بالاتر از جان بشریت آتش گرفته در فلسطین است؟ آن متون محکم قانونی! که دهها سال در دانشگاه‌های حقوق فرانسه تدریس می‌شود به چه درد می‌خورد؟ حقوق‌نویسان و حقوق‌دانان برای که و برای چه نوشته‌اند؟ جایزه صلح نوبل گرفتگان زنده‌اند؟ می‌بینند؟ انسان‌اند؟

سعدی شیرین‌سخن کجایی شیخ شیرازی؟ برای دنیای غرب و غربزده‌ها بنی آدم اعضای یک پیکر نیستند. بیا برای اینان به شعرت اضافه کن که فرزندان «داروین» خود را بنی‌آدم نمی‌دانند. بیا و برای آنها هم چیزی بگو عزیز. اینها چو عضوی به درد بیاید، بی‌قراری نمی‌کنند و به جای همدردی به زخم‌ها نمک می‌زنند. یا سکوت می‌کنند و یا مسخره و یا به داغ بشریت می‌خندند. اینها منشأ دردند نه مرهم زخم. «زنده باد انسانیت» می‌گویند ولی انسانیتِ زیر دست و پای قاتلان را کمک نمی‌کنند. ادای صلح دوستی دارند و ظالم را شماتت نمی‌کنند. سخن از حقوق شهروندی می‌گویند ولی دزدِ در خانه را تمکین می‌کنند. شعار عدالت می‌دهند و در برابر فرعون، سجده می‌کنند. «مرگ بر جنگ» می‌گویند ولی به جای جنگ‌افروزان، جنگ‌زده‌ها را چنگ می‌زنند.

حامی و تئوریسین خشونت، آمریکا و انگلیس و مجری‌اش اسرائیل است که ۴۲ هزار نفر را با بمب دوتنی و فسفری و... پودر کرده و هفت برابر هیروشیما و ناکازاکی و بیش از ۷۰ هزار تن مواد منفجره و بیش از جنگ جهانی دوم بمب استفاده کرده است. به طور بی‌سابقه در جهان، برای کشتن سیدحسن نصرالله ۸۳ تُن و در تلاش برای کشتن صفی‌الدین ۷۰ تُن مواد منفجره به‌کار برده است. کمپ‌های آوارگان و مقر کمک‌های انسان‌دوستانه را بمباران می‌کند. بیمارستان و مدرسه و جمع کودکان و... همه را با بمب‌های حرارتی ۸۰۰ درجه فسفری ذوب می‌کند. جهان را کلافه و آرامش مردمان با ادیان مختلف را به هم زده است. از مقاتله و جنگ به قتل و ترور رسیده و به تمام قوانین لگد زده است و... و با همه اینها گروهی افراطی پشیمان، سگ قلاده دریده صهیون را به «حمله کم‌خسارت» به کشور خود تشویق می‌کنند و یا گروهی قلم به مزد دیگر از میان بزرگان ملت خود تئوریسین خشونت معرفی می‌کنند! احمق‌تر و میهن‌فروش‌تر و بی‌میهن‌تر از اینها هست؟ می‌شود با موجودات کور و کر و گیج سخن گفت؟

اتفاقاتی که در فلسطین و لبنان در جریان است را هم خدا می‌بیند و قضاوت می‌کند و هم آیندگان از فیلم‌های مستند و از نوشته‌ها خواهند دید و خواهند خواند و حقیقت را خواهند فهمید. گفته‌ها و نوشته‌های ما به دقت مرور خواهد شد و مظلومیت جبهه مقاومت، آیندگان را به تحسین وا می‌دارد و برای وادادگان یا ساکتین یا مدافعین این جنایت، همین انتقاد و مذمتی که ما از بدهای تاریخ داریم را به همراه خواهد داشت. یقین داریم که وعده خدا محقق می‌گردد و مستضعفین وارثان جهان می‌شوند و روز عدالت برای ستمگران سخت‌تر از امروز ستمدیدگان است. فلسطین پیروز و محور مقاومت مثل عصای موسای کلیم، معروف و محترم و به یادماندنی خواهد شد. ویرانی‌های فلسطین و لبنان و یمن ساخته خواهد شد و نام بزرگان مقاومت، مثل خورشید خواهد درخشید. و در آن روز نام نحس نتانیاهو و بایدن و حامیان صهیونیزم در کنار نام چنگیز و صدام و سرطان و کرونا در خاطرات تلخ تاریخ خواهد نشست.

یحیی سنوار هم به قافله سرداران بزرگ مقاومت از حاج قاسم سلیمانی و ابومهدی تا اسماعیل هنیه و سیدحسن نصرالله عزیز پیوست ولی ویژگی شهادت سنوار، به غیر از طراحی دقیق عملیات طوفان الأقصی که به نابودی اسرائیل خواهد انجامید، آخرین تصاویر حیات او بود که اسرائیل برای تحقیر او منتشر کرد ولی در اصل، چهره قهرمان او را ماندگار و شفاف کرد. خدا را شکر که دشمنانمان از احمق‌ها هستند و نفهمیدند چه کردند. چهره‌ای که در این ویدئوی کوتاه و چند تصویر از پیکر و تجهیزات او نشان داده شد، بیش از چندین فیلم پرهزینه و پربیننده تاریخ هالیوود توانست این بار، چهره واقعی «قهرمان» را معرفی کند. مبارزه تا آخرین نفس و تا آخرین رمق و... و با آخرین سلاح. با تیر، نشد تیغ، نشد چوب، نشد سنگ / با هرچه به دستم برسد آمده‌ام جنگ. وَسَيَعْلَمُ الَّذينَ ظَلَمُوا أَيَّ مُنْقَلَبٍ يَنْقَلِبُون.

مدیرمسئول روزنامه کیهان:

صهیونیست‌ها با تئوری «مرد دیوانه» وحشت ایجاد می کنند

مدیرمسئول روزنامه کیهان با بیان اینکه رژیم صهیونی و آمریکا می‌خواهند با تئوری «مرد دیوانه» ایجاد وحشت کنند، گفت: آنها بارها ایران را آزموده‌اند و پاسخی مانند وعده صادق ۲ دریافت کرده‌اند.

حسین شریعتمداری، مدیر مسئول روزنامه کیهان در برنامه گفت‌وگوی ویژه خبری، با اشاره به عملیات طوفان‌الاقصی گفت: این عملیات، حرکتی که آمریکا، رژیم صهیونیستی و برخی کشورهای عربی منطقه شروع کرده بودند را عقیم کرد.

شریعتمداری افزود: این حرکت، حرکت بسیار خطرناکی بود که یا عنوان عادی‌سازی روابط مطرح می‌شود که این طرح مقدمه طرحی بود با عنوان « آی‌مک».

وی اضافه کرد: در طرح آی‌مک این‌گونه طراحی شده بود که رژیم صهیونیستی از طرف کشورهای عربی به رسمیت شناخته می‌شد که البته این یک طرف قضیه بود و نکته مهم‌تر این بود که کشورهای منطقه از نظر سیاسی و اقتصادی وابسته به رژیم صهیونیستی می‌شدند.

مدیر مسئول روزنامه کیهان افزود: معنای این طرح کریدور هند، خاورمیانه، اسرائیل و اروپا است که در این طرح قرار بر این بود اولا رژیم صهیونیستی به رسمیت شناخته شود و دوما یک کریدور آبی، ریلی و زمینی از هند به سمت امارات افتتاح و از آنجا وارد عربستان سعودی شود و از آنجا به اردن می‌رود و بعد به حیفا و بعد آن هم به یونان برود. نتانیاهو اخیرا در سازمان ملل ۲ تصویر را نشان داد که یکی از آنها مربوط به این طرح بود.

شریعتمداری با اشاره به بیانات رهبر معظم انقلاب در نماز جمعه نصر، گفت: رهبر انقلاب البته در نماز جمعه نصر اسمی از طرح نبردند ولی هدف طرح را گفتند و فرمودند اینها طرحی را طراحی کرده بودند تا یک خط تجاری ایجاد شود تا هم سوخت اروپا تامین شود و هم موجودیت رژیم صهیونیستی به‌رسمیت شناخته شود و از طرفی هم سرنوشت کشورهای منطقه با این طرح به سرنوشت رژیم صهیونیستی گره می‌خورد.

وی در بخش دیگری از این برنامه گفت: رژیم صهیونی و آمریکا می‌خواهند با تئوری «مرد دیوانه» ایجاد وحشت کنند. تئوری مرد دیوانه یک تئوری شناخته شده و جاافتاده است برای اینکه طرف مقابل وحشت کند و دست به کاری نزند.

مدیر مسئول روزنامه کیهان افزود: به نظرم اینها می‌خواهند ایجاد وحشت کنند، وگرنه آنها بارها ایران را آزموده‌اند و پاسخی مانند وعده صادق ۲ دریافت کردند.

امیر دریادار ایرانی:

مشارکت کشورها در رزمایش آیونز نشانه انزواناپذیری ایران است

فرمانده نیروی دریایی ارتش جمهوری اسلامی ایران گفت: حضور و مشارکت نمایندگان کشورهای مختلف در رزمایش مرکب دریایی آیونز نشان‌دهنده انزوا ناپذیری ایران اسلامی است.

امیر دریادار شهرام ایرانی، فرمانده نیروی دریایی ارتش جمهوری اسلامی ایران در حاشیه برگزاری رزمایش مرکب دریایی آیونز ۲۰۲۴ که به میزبانی کشورمان برگزار شد، درخصوص اهمیت برگزاری این رزمایش با توجه به شرایط منطقه غرب آسیا، بیان داشت: برقراری امنیت مهم‌ترین موضوعی است که کشورها و به ویژه نیروهای مسلح به آن توجه دارند تا از این طریق اقتصاد دریا محور و امنیت خطوط مواصلاتی دریایی تأمین شود.

وی توجه به امنیت دریا را از مهم‌ترین مسائل مورد تأکید در ابلاغیه سند توسعه دریا محور رهبر معظم انقلاب دانست و گفت: در کنار آن جامعه جهانی نیز حدود ۷۰ درصد نیازمندی‌های خود را از طریق تجارت در دریا تبادل و تأمین می‌کنند. در این شرایط عده‌ای همواره تلاش کرده‌اند که منطقه شمال اقیانوس هند را که بیشتر تبادل دریایی در آن رخ می‌دهد، یک منطقه ناامن جلوه دهند.

به گزارش مهر، فرمانده نیروی دریایی ارتش جمهوری اسلامی ایران برگزاری رزمایش مرکب دریایی آیونز ۲۰۲۴ را نشان‌دهنده امنیت بالای منطقه شمال اقیانوس هند اعلام کرد و افزود: این رزمایش بزرگ و مهم که توسط نیروهای دریایی حاشیه اقیانوس هند برگزار شد، نشان می‌دهد که کشورهای این منطقه با همکاری و همراهی هم، توان تأمین امنیت خطوط مواصلاتی دریایی و تجارت دریایی را دارند و هیچ نیازی به حضور نیروهای غیر موجه وجود ندارد و نیروهای دریایی حاشیه اقیانوس هند با همکاری هم امنیت خطوط مواصلاتی دریایی و اقتصاد را تأمین می‌کنند و دریانوردان و تجار می‌توانند به کار خود بپردازند.

وی با بیان اینکه حضور و مشارکت نمایندگان کشورهای مختلف در رزمایش مرکب دریایی آیونز نشان‌دهنده انزواناپذیری ایران اسلامی است، گفت: این رزمایش بزرگ نشان داد جمهوری اسلامی ایران با همراهی همه کشورهای منطقه مبنای تلاش خود را ایجاد آرامش و امنیت جامعه جهانی قرار داده‌اند.

دریادار ایرانی خاطرنشان کرد: همچنین اقدامات بشر دوستانه نیز انجام می‌دهیم، اگر شناور کشوری دچار آسیب شود، نیروهای ما سریعاً در نقاط حادثه دیده حضور پیدا کرده و کمک می‌کنند.

وی ادامه داد: امروز شاهد هستیم که بسیاری از کشورهای مدعی دیگر در این زمینه به ناتوانی خود اعتراف می‌کنند چون تصور می‌کنند خود باید محور باشند. خوشبختانه امروز در منطقه همه با هم متحد هستیم و هدف نیز آسایش و آرامش مردم منطقه است.

فرمانده نیروی دریایی ارتش تصریح کرد: پیچیده‌ترین سناریو در این رزمایش، بحث امنیت و ایمنی شناورها در دریا بود. زمانی که یک شناور در دریا در حالت اضطرار قرار می‌گیرد، نیروها و کشورها به طور مشترک و با یک زبان مشترک متوجه شرایط اضطراری می‌شوند و با همکاری یکدیگر عملیات نجات را انجام می‌دهند. این‌جا همه هویت پیدا می‌کنند و این همدلی و زبان مشترک در دریا بسیار مورد تاکید ماست. به لطف خدا امروز این همکاری مشترک حاصل شده و به نظرم این یکی از مهم‌ترین دستاوردهای این رزمایش بود.

دریادار ایرانی با اشاره به اقدامات غیرسازنده کشورهای غربی، گفت: نگرانی اصلی غربی‌ها این است که دیگر توجیهی برای حضور غیرموجه‌شان در منطقه وجود ندارد. بحث تنگه هرمز و اقتدار دریایی، به نظام و کشور مربوط است که به لطف خداوند به این توانمندی نیز دست پیدا کرده‌ایم امّا امروز هدف ما اقتصاد جهانی، امنیت جهانی و کمک به سایر کشورها و دریانوردهاست و کشورهای منطقه خودشان به این ظرفیت رسیده‌اند.

وی افزود: در گذشته چنین رزمایشی نداشتیم. در رزمایش‌های دیگر بیشتر تمرکز ما بر حوزه نظامی بوده اما امروز تمرکز ما بر امنیت جمعی است. این امنیت جمعی با مشارکت حاصل می‌شود و این‌طور نیست که خودمان محور باشیم. ما میزبان هستیم و این میزبانی یک افتخار برای کشور و مردم ایران است.

سخنگوی وزارت خارجه:

رایزنی‌های منطقه‌ای ادامه خواهد داشت

سخنگوی وزارت امور خارجه گفت: ما فارغ از برخی اختلافات با بعضی کشورهای منطقه اولویت خود را رایزنی برای حفظ صلح و امنیت قرار دادیم.

اسماعیل بقایی، سخنگوی وزارت امور خارجه صبح دوشنبه ۳۰ مهر در اولین نشست خبری خود با خبرنگاران اظهار داشت: دستگاه دیپلماسی در هفته‌های اخیر تلاش‌های زیادی را برای جلوگیری از کشتار و جنگ‌افروزی رژیم صهیونیستی در غزه و لبنان و تسری آن به منطقه در دستورکار داشت و اجرائی کرد و این رایزنی‌ها با سفر میدانی وزیر خارجه به لبنان آغاز شد.

وی گفت: علاوه‌بر رایزنی‌های دیپلماتیک و سفر به کشورهای منطقه تماس‌های تلفنی متعددی هم با مقامات مختلفی داشتند و در خصوص جلوگیری از گسترش تنش، مذاکرات خوبی را داشتند. پیام وزیر خارجه به این سفرها روشن بود و از جمله آنها بهبود و گسترش روابط با همسایگان است.

سخنگوی وزارت امور خارجه تصریح کرد: مسئولیت‌پذیری ایران در شرایط منطقه و اولویت‌شناسی ما در ایجاد و گسترش صلح ثبات و آرامش در منطقه و پایان دادن به شرارت‌های رژیم صهیونیستی به عنوان وظیفه‌ای انسانی، اخلاقی و قانونی طبق قوانین بین‌المللی پیام بسیار روشن و واضحی را داشته است.

بقایی افزود: نقطه مشترک سفرهای انجام شده وزیر نگرانی آنها در خصوص خطرات و تهدیدات گسترش جنگ در منطقه بوده است و اینکه بتوانند از تسری جنگ جلوگیری کنند.

وی گفت: روسیه و چین به عنوان دو عضو مهم شورای امنیت نقش مهمی می‌توانند داشته باشند و شدیدا هم با رویکرد رژیم صهیونیستی مخالفت کردند.

سفر رئیس‌جمهور به روسیه

وی در خصوص سفر رئیس‌جمهور به روسیه گفت: سفر در قالب شرکت در اجلاس بریکس خواهد بود. طبیعی است ما در این سفر از رایزنی‌ها برای توقف جنایات استفاده خواهیم کرد.

سخنگوی وزارت امور خارجه گفت: اولویت ما در رایزنی‌های اخیر جلوگیری از تشدید تنش در منطقه و حراست از صلح و امنیت منطقه‌ای است.

حفظ و کمک به ارتقای صلح در منطقه وظیفه همگانی مشترک است

بقایی در پاسخ به سؤالی در خصوص ادامه دیپلماسی منطقه‌ای کشورمان افزود: ما هیچ کشوری را از رایزنی‌های منطقه‌ای خود مستثنی نمی‌کنیم. حفظ و کمک به ارتقای صلح در منطقه وظیفه همگانی مشترک است. صلح و امنیت منطقه درون‌زاست و کشورهای منطقه باید نشان دهند که برای این مسئله تمایل دارند.

وی ادامه داد: ما فارغ از برخی اختلافات با بعضی کشورهای منطقه اولویت خود را رایزنی برای حفظ صلح و امنیت قرار دادیم.

سخنگوی وزارت امور خارجه در خصوص مطرح شدن مجدد بحث جزایر سه‌گانه تصریح کرد: اولا متأسفیم که در شرایط فعلی که باید منطقه متمرکز بر پایان دادن به شرارت‌های رژیم صهیونیستی باشند، موضوع بحث ایران با یکی از کشورها را بحث عمومی می‌کشانند. در طول سال با دوستان و شرکای خود و کشورهای مرتبط این مسئله را مطرح می‌کنیم و موضع ما روشن است که در خصوص حاکمیت ملی و تمامیت ارضی خود اصرار داریم و این موضع مبتنی بر تمامی قوانین بین‌المللی و احترام به حقوق کشورها است. همچنین یادداشت‌های اعتراضی خود را هم در این خصوص ارائه دادیم.

وی ادامه داد: روابط میان ایران و ترکیه به عنوان دو کشور بزرگ و قدرت منطقه‌ای و در جهان اسلام بسیار ممتاز است و سفر اخیر وزیر به ترکیه نیز فرصت خوبی بود برای دیدار با مقامات ترکیه و دیدارهای ما با مقامات حماس هم نشان داد که حماس زنده است. دو کشور ایران و ترکیه متعهد هستند و تلاش می‌کنند تا تجاوزات به غزه و لبنان متوقف شود.

عکس: محمدعلی شیخ‌زاده

بقائی در واکنش به تهدید علیه تاسیسات هسته‌ای ایران گفت: تهدید به تعرض به تاسیسات هسته‌ای طبق اسناد بین‌المللی از جمله قطعنامه ۵۳۳ محکوم و مردود است. تفسیر ما این است که در این موارد تهدید علیه صلح بین‌المللی است و باید شورای امنیت ورود کند. ما در سطح شورای امنیت پیگیر هستیم تا ماهیت قانون‌شکن رژیم صهیونیستی را نشان دهیم. یادداشت اعتراضی ما به شخص مدیرکل آژانس ارسال شده است و ما پیگیر موضوع هستیم.

سخنگوی وزارت امور خارجه در خصوص تهدیدات نسبت به فراگیر شدن جنگ منطقه‌ای و همچنین تحریم‌های اروپا علیه ایران گفت: سیاست اروپا آزار دادن مردم ایران است. تحریم هواپیمای غیرنظامی هیچ توجیهی ندارد جز اینکه شما بخواهید مردمی را از حقوق بنیادین خود محروم کنید. کشیده شدن جنگ خیلی نیاز به استدلال ندارد، این رویه رژیم صهیونیستی است. از همان ابتدای تاسیس شوم، این رژیم از همه ابزارها برای جنگ‌افروزی استفاده کرده است. در مقاطع مختلف نشان دادند که به دلیل حمایت‌های آمریکا ابایی از گسترش دامنه جنگ ندارند. این گزاره که تنها موجودیتی که برای تشدید جنگ تلاش می‌کند، رژیم صهیونیستی است.

مداخله‌ای در امور داخلی آمریکا نداریم

وی در خصوص انتخابات آمریکا و اینکه چه کسی انتخاب می‌شود گفت: موضع ایران روشن است. ما عمل و رفتار دولت‌های مختلف آمریکا را مدنظر قرار می‌دهیم. ما هیچ مداخله‌ای در امور داخلی آمریکا بر عکس آنان نداریم. این موضوع داخلی آنان است و ما هیچ قضاوتی در خصوص اینکه چه کسی انتخاب خواهد شد نداریم. سیاست آمریکا علیه ایران خصمانه بوده است و قطعا در هر شرایطی ما این تاریخچه را در نظر داریم.

وی در خصوص پاسخ ایران به تهدیدات رژیم صهیونیستی ادامه داد: پیام ما خیلی روشن اعلام شده و بارها گفتیم که هرگونه شرارت رژیم صهیونیستی با پاسخ قطعی ایران مواجه خواهد شد و تصمیم درخصوص نحوه پاسخگویی آن نیز برعهده ما است. استقرار سامانه دفاع موشکی از سوی آمریکا در استمرار حمایت‌های آمریکا از رژیم صهیونیستی و به نوعی تهدید علیه رژیم صهیونیستی بوده است. پیام ما در خصوص مسئولیت کشورهایی که به هر نحوی در تعرضی به ایران مشارکت داشته باشند روشن است و خوشحالیم که کشورهای منطقه به این بلوغ رسیده‌ایم که حراست از صلح و امنیت منطقه بر عهده همه ما است و تبعات هرگونه ناامنی متوجه همه کشورهای منطقه خواهد شد. کشورهای این منطقه هرگز اجازه نخواهند داد که از خاک آنها تعرضی به هیچ کشور دیگری در منطقه انجام شود.

پاسخ اروپا به رویکرد مثبت ایران مثبت نبوده است

سخنگوی وزارت امور خارجه بیان کرد: رویکردهای مثبت ایران در خصوص بهبود روابط با اروپا با پاسخ منفی آنها مواجه شد و نمونه اخیر آن هم اقدام جدید اروپا در تحریم ایران است. در خلال سفر آقای عراقچی به نیویورک جلسه‌ای با سه کشور اروپایی داشتیم در خصوص موضوعات هسته‌ای و دیگر موضوعات صحبت کردیم. بنابراین ایران همیشه پیش‌قدم بوده است. ما با همه کشورهایی که بر اساس احترام متقابل و بر اساس درک و فهم بر اساس منافع ملی ایران آماده تعامل باشند امادگی داریم.

وی ادامه داد: نشانه‌های مثبتی می‌بینیم از اینکه رایزنی‌های دیپلماتیک اخیر ما در منطقه منتج به ایجاد یک نگرانی مشترک و عزم اراده مشترک برای جلوگیری از ماشین کشتار رژیم صهیونیستی شده و کشورهای منطقه هم در حال رایزنی با شرکای خود هستند تا یک بسیج عمومی و جهانی را برای پایان دادن به سیاست‌های تجاوزگرایانه رژیم صهیونیستی شکل دهند.

بقایی در واکنش به برخی اخبار مبنی بر مذاکره با فرانسه در خصوص شرایط لبنان تصریح کرد: ما با هر ابتکاری که منجر به توقف جنایات در غزه و لبنان شود استقبال می‌کنیم و ایران هیچ‌گاه قصد و نیت دخالت در امور داخلی هیچ کشوری را نداشته و ندارد. مقاومت و حزب‌الله یکی از گروه‌های مؤثر داخل لبنان هستند و بهترین راهکار گفت‌وگوهای لبنانی است تا به اجماع نظری در خصوص سرنوشت خود دست یابند.

انتقال پیام ایران و آمریکا از طریق سوئیس

سخنگوی وزارت امور خارجه تصریح کرد: روند مسقط که از مدت‌ها قبل متمرکز بر موضوع هسته‌ای ایجاد شده بود فعلا و با توجه به شرایط اخیر منطقه متوقف شده، اما در خصوص تبادل پیام میان دو طرف، ما مجاری خاص خود را داریم که مهم‌ترین آن سفارت سوئیس است.

بقایی در خصوص نشست بریکس هم افزود: روسیه یکی از بنیان‌گذاران بریکس است و نقشی کلیدی در تحولات و مراودات بریکس دارد. ایران از هر ابتکاری به‌ویژه از سوی دوستان خود برای جلوگیری از آتش‌افروزی رژیم صهیونیستی استقبال می‌کند و فکر می‌کنیم اولین گام ضروری برای منطقه توقف جنگ در غزه و لبنان است.

وی ادامه داد: ماجرای توهین صورت گرفته یکی از رسانه‌های ترکیه با رایزنی وزیر فرهنگ کشورمان با مقامات طرف ترکیه‌ای بموقع رسیدگی و رفع سوءتفاهم شد. روابط فرهنگی میان دو کشور برقرار است و در بهترین شرایط خود قرار دارد.

سخنگوی وزارت امور خارجه بیان کرد: ما در چارچوب ظرفیت‌های منشور ملل متحد و قوانین بین‌المللی احقاق حقوق مردم لبنان و فلسطین را دنبال می‌کنیم و این را یکی از وظایف قانونی و انسانی خود و دیگر کشورهای منطقه می‌دانیم.

همکاری ایران و ترکیه برای صلح در منطقه

وی در خصوص همکاری‌های مشترک ایران و ترکیه در بحث مبارزه با تروریسم ادامه داد: یکی از موضوعاتی که همیشه در دستورکار ایران و ترکیه بوده تقویت امنیت مرزها و مبارزه با تروریسم بوده و در دیدار اخیر وزرای خارجه دو طرف هم این موضوع محسوب شده است. ما با ترکیه در چارچوب روند آستانه با طرف ترکی در ارتباط بودیم و این رایزنی‌ها کماکان ادامه دارد.

بقایی گفت: ما با همکاری ترکیه و دیگر کشورهای منطقه در چارچوب‌های مختلفی از جمله روند آستانه به دنبال ایجاد صلح، ثبات و امنیت در سوریه هستیم و با ترکیه برای مقابله با تروریسم در مرزهای مشترک و در منطقه به طور کلی هم‌نظریم که نیازمند همکاری مشترک هستیم.

سخنگوی وزارت امور خارجه بیان کرد: سفرهای آقای وزیر در دو هفته اخیر متمرکز بر تحولات منطقه و تلاش برای ایجاد اجماع در میان همکاری کشورهای منطقه برای جلوگیری از جنایات رژیم صهیونیستی در عزه و لبنان بود. ضمن اینکه اولویت ما مسائل منطقه بود اما، از هر فرصتی هم برای طرح موضوعات دوجانبه و به‌خصوص مسائل اقتصادی هم استفاده کردیم. به طور مثال در گفت‌وگو با مقامات ترکیه هم در سفر اخیر در خصوص توسعه اقتصاد مرزی و فعال کردن شورای عالی همکاری دو طرف صحبت کردیم.

وی ادامه داد: کانال تبادل پیام میان آمریکا و ایران در خصوص مسائل منطقه از سوی سفارت سوئیس است و در صورت لزوم پیام‌ها رد و بدل می‌شود.

بقایی افزود: گفت‌وگوهای ما محدود به کشورهای منطقه نبوده و نیست و مصر هم نمونه بارز آن است.

آخرین وضعیت زندانی ایرانی در عراق

وی در خصوص آخرین وضعیت زندانی ایرانی در عراق هم گفت: ما رسیدگی به اتباع خود را وظیفه خودمان می‌دانیم. در سفر به عراق این موضوع به طور جدی مورد بحث واقع شد و امیدواریم طی روزهای آینده خبرهای خوبی بشنویم.

سخنگوی وزارت امور خارجه بیان کرد: ما در مکاتبات خود با سازمان ملل و هم در گفت‌وگوهای خود با سازمان ملل و دیگر طرف‌های این مسئله را روشن بیان کردیم که هر دو اقدام ایران علیه مواضع رژیم صهیونیستی در قالب حق دفاع مشروع و در واکنش به اقدامات این رژیم بوده است.

وی افزود: ایران برای دفع شر رژیم صهیونیستی از همه اطلاعات و اخبار موجود و البته اتکای به توانمندی‌های نیروهای نظامی و امینتی خود تلاش می‌کند و فارغ از مباحث مطرح شده در رسانه‌ها برای درز اطلاعات که در خصوص صحت و سقم آن نظری ارائه نمی‌دهیم، آنچه مسلم است قطعی بودن پاسخ ایران به شرارت‌های احتمالی رژیم صهیونیستی است.

بقایی گفت: آنچه که تمرکز دستگاه دیپلماسی ایران است اینکه مانع از گسترش جنگ‌افروزی رژیم صهیونیستی در منطقه و توقف جنگ در غزه و لبنان شویم.

پیگیری حقآبه ایران از افغانستان

سخنگوی وزارت امور خارجه بیان کرد: تلاش ما این بوده که حقابه ایران را از طرف افغانستان بگیریم و این موضوع از سوی نماینده ویژه رئیس‌جمهور در امور افغانستان در حال پیگیری است.

وی ادامه داد: ما یکی از کشورهای تاثیرگذار در فرآیند چارچوب همکاری ۳ بعلاوه ۳ هست و نشست قبلی این دور از گفت‌وگوها در ایران برگزار شده بود و ما می‌توانیم با همکاری کشورهای عضو قفقازی امن و با ثبات داشته باشیم. سند پایانی نشست ۳ بعلاوه ۳ در استانبول بر ضرورت افزایش اتصالات و مراودات میان کشورهای عضو قفقاز تاکید دارد و این رویکرد ایران برای تقویت مناسبات تجاری میان کشورهای منطقه قفقاز و متعاقب آن ایجاد امنیت در این منطقه است.

بقایی در خصوص تداوم تلاش‌های ایران در راستای ایجاد ثبات در افغانستان نیز گفت: سیاست خارجی کشور با تغییر افراد عوض نمی‌شود و همه تلاش ایران در ۳ سال گذشته هم این بوده که نگرانی‌های مشترک میان ایران و افغانستان را با ادامه مراودات دو طرف، به ثبات و امنیت در این کشور کمک کنیم و تا بسیاری از مشکلات و مسائل در آنجا حل و فصل شود.

سخنگوی وزارت امور خارجه در پایان خاطرنشان کرد: موضوع امنیت در سوریه نگرانی مشترک ما و ترکیه است و سازوکارهای هماهنگ کردن مواضع دو طرف از جمله روند آستانه بسیار مؤثر است تا تضعیف تروریسم و تقویت دولت مرکزی سوریه را ادامه می‌دهیم.

هدیه به خوانندگان

آیت‌الله بهجت(ره): ذکر الله که حدی ندارد، اعم از ذکر قلبی و لسانی، بلکه اعم از ذکر بدنی است. چون تمام طاعات و همه آنچه مرضی خداست، ذکر الله است.

پیام تسلیت رهبر انقلاب در پی درگذشت همسر مکرمه شهید اسلامی

**حضرت آیت‌الله‌العظمی خامنه‌ای در پیامی درگذشت حاجیه‌خانم بادامچیان، همسر مکرمه شهید محمدصادق اسلامی از مبارزان برجسته دوران انقلاب و شهدای حادثه تروریستی هفتم تیرماه ۱۳

بر اساس آمار بانک مرکزی

۴۸۶ هزار میلیارد تومان زمین و ملک تجاری در تملک بانک‌هاست

نگاهی به آمار وضعیت اموال غیرمنقول ۲۲ بانک نشان می‌دهد؛ تا پایان شهریور ماه امسال این بانک‌ها بیش از ۴۸۶ هزار میلیارد تومان اموال غیرمنقول دارند که عمدتاً شامل مسکن و زمین است.

به گزارش خبرگزاری تسنیم، آمارهای جدید بانک مرکزی از وضعیت اموال غیرمنقول ۲۶ بانک تا پایان شهریورماه امسال بیانگر آن است که این بانک‌ها جمعاً بیش از ۴۸۶ هزار میلیارد تومان اموال غیرمنقول دارند که عمدتاً شامل زمین، مسکن، شعبه، واحدهای تجاری، اداری، باغ، کارخانه، واحدهای صنعتی و کشاورزی و هتل می‌باشد.

البته از بین ۲۶ بانک، چهار بانک ارزش روز اموال غیرمنقول خود را به بانک مرکزی اعلام نکرده‌اند. بر همین اساس ارزش روز اموال ۲۲ بانک ۴۸۶ هزار و ۷۲۴ میلیارد تومان و ارزش دفتری ۲۶ بانک ۴۱۷ هزار و ۶۱۶ میلیارد تومان گزارش شده است.

ارزش دفتری و روز اموال غیرمنقول بانک‌های اقتصاد نوین، ایران‌زمین، ایران‌ونزوئلا، آینده، پارسیان، پاسارگاد، پست‌بانک، تجارت، توسعه صادرات، خاورمیانه، دی، رسالت، سامان، سپه، سرمایه، سینا، شهر، صادرات، صنعت و معدن، کارآفرین، کشاورزی، ملت، ملل، ملی و مهر و توسعه تعاون در این گزارش آمده است. اطلاعات بانک گردشگری هم منتشر شده است ولی اعداد آن مشکل دارد و خوانا نیست.

غلط بانک‌ها

برخی بانک‌ها در توضیح وضعیت این اموال اعلام کرده‌اند که مورد نیاز بانک است و برای برخی دیگر هم قید کرده‌اند مشتری در مزایده برای اموال پیدا نشد! البته تعدادی هم به مازاد بودن اموال اشاره و تأکید کرده‌اند که این اموال به‌صورت قهری تحت مالکیت بانک در آمده است.

اما حضور پررنگ بانک‌ها در بنگاهداری و مخصوصاً در بخش زمین و مسکن درحالی همچنان ادامه دارد که از سال‌های قبل بر خروج از بنگاهداری بانک‌ها تأکیدات زیادی شده است.

«خروج بانک‌ها از بنگاهداری» یکی از مطالبات مهم رهبر معظم انقلاب است که در ادوار مختلف به آن تأکید کرده‌اند و البته دولتمردان هم بر منطقی بودن این مطالبه اذعان داشته و دارند ولی هنوز این مطالبه محقق نشده است.

رهبر معظم انقلاب اسلامی در سال ۱۳۷۶ به‌صراحت فرمودند؛ برای ربا دادن بانک‌ها کلاه شرعی درست نکنید و در سال ۹۷ هم فرمودند؛ «جلوی بنگاهداری بانک‌ها را بگیرید و فرمودند: «بانک‌ها غلط می‌کنند بنگاهداری کنند.»

مهدی پازوکی؛ اقتصاددان گفت که یکی از گلوگاه‌های فساد در ایران همین بنگاهداری بانک‌هاست. وظیفه اصلی بانک‌ها بانکداری است نه چیز دیگر و اگر وارد بنگاهداری می‌شود معنی و مفهومش وجود فساد اقتصادی است؛ بنابراین اگر بانک‌ها وارد فعالیت بنگاهداری شوند با توجه به قدرت پولی که دارند می‌توانند در بازار انحصار را به وجود بیاورند و این خلاف مبانی علم اقتصاد است.

او افزود: برخی از مدیران بانک‌ها اعتبار کلان را بدون ضابطه گرفته و پا به فرار گذاشتند. در واقع یک عده‌ای بانک زدند که بانک بزنند! یعنی بانک تاسیس کردند که اعتبارات و دارایی‌های بانک را به جیب بزنند و فرار کنند.

وزیر جهاد کشاورزی:

مصرف شکر و روغن در ایران ۱/۵ برابر استاندارد جهانی است

وزیر جهاد کشاورزی گفت: بررسی الگوی مصرف دو کالای شکر و روغن نشان می‌دهد میزان مصرف آنها یک و نیم برابر سند ملی امنیت غذایی بوده و از استاندارد جهانی بیشتر است.

به گزارش ایرنا، غلامرضا نوری، روز دوشنبه در نخستین همایش ملی اخلاق در کشاورزی و غذا افزود: همه محصولات کشاورزی تولید شده به دست مردم نمی‌رسد و حدود یک سوم محصولات کشاورزی به هدر می‌رود و باید با اخلاقیات این چالش اصلاح شود.

او با تاکید بر اینکه باید در فرهنگ مصرف محصولات کشاورزی اخلاق‌مدارانه رفتار شود، افزود: فرهنگ مصرف بر پایه اخلاق منجر به استفاده درست از مواد غذایی می‌شود؛ به طور مثال در دو قلم کالا شکر و روغن به ترتیب یک سوم و ۹۰ درصد وابسته به واردات هستیم.

وزیر جهاد کشاورزی، ادامه این روند را آسیب‌زا برشمرد و ادامه داد: بررسی الگوی مصرف دو کالای شکر و روغن نشان می‌دهد میزان مصرف آنها یک و نیم برابر سند ملی امنیت غذایی بوده و از استاندارد جهانی بیشتر است.

نوری، آثار این مصرف بی‌رویه را انواع بیماری دیابتی، قلبی و عروقی و هزینه‌های بالا در این بخش دانست و افزود: این چالش با ابزار اخلاق قابل رفع است که می‌توان این مهم را در بخش منابع پایه آب و خاک تعمیم داد. همچنین علاوه‌بر هزینه‌کرد سنگین در تامین ارز واردات، هزینه کرد خانوار نیز فشاری بر اقتصاد است.

او با اشاره به حق و حقوق کشاورزان، اظهار داشت: همه وظایف عدالت اجتماعی و حق را از کشاورزان نباید انتظار داشت. کشاورزان هم دارای حقوق اجتماعی هستند که این امر باید مورد توجه قرار بگیرد.

وزیر جهادکشاورزی تصریح کرد: همچنین چالش‌های زیست محیطی فعلی و تغییرات اقلیمی ویرانگر امروز ناشی از نبود اخلاقیات در عملکرد ما انسان‌ها است. ضمن اینکه در حوزه سلامت غذایی، تکلیف اخلاقی داریم و ضرورت دارد بر مبنای اخلاق فرهنگ‌سازی کنیم.

جدول نرخ سکه، ارز و بورس

نوع سکه	قیمت بازار (به تومان)
سکه تمام طرح جدید	۵۶/۱۰۰/۰۰۰
سکه تمام طرح قدیم	۴۹/۰۵۰/۰۰۰
نیم سکه	۲۹/۸۰۰/۰۰۰
ربع سکه	۱۹/۴۰۰/۰۰۰
گرمی	۸/۹۰۰/۰۰۰
هر گرم طلای ۱۸ عیار	۴/۳۳۳/۲۰۰
نوع ارز	
دلار (توافقی)	۴۴/۲۹۰
یورو (توافقی)	۴۷/۳۱۱
پوند	۵۸/۷۳۰
لیر ترکیه	۱/۲۸۰
درهم امارات	۱۱/۲۹۵
هزار دینار عراق	۳۲/۲۹۰
بورس	
شاخص کل بورس تهران	۲/۰۰۷/۲۸۱
شاخص هموزن	۶۶۵/۹۳۷

با سفر رئیس‌جمهور به روسیه صورت می‌پذیرد

حضور رسمی ایران در بریکس فرصتی برای عبور از تحریم‌ها

سرویس اقتصادی-

حضور رسمی ایران در اجلاس سران بریکس، فرصت‌های مهمی برای رونق اقتصاد و دور زدن تحریم‌ها پیش روی کشورمان قرار داده است.

به گزارش کیهان، رئیس‌جمهور کشورمان امروز سه‌شنبه به منظور شرکت و سخنرانی در شانزدهمین اجلاس سران بریکس و بریکس پلاس عازم روسیه می‌شود. مسعود پزشکیان علاوه‌بر سخنرانی در نشست اصلی سران بریکس، دیدارهایی دوجانبه با برخی از رؤسای جمهور حاضر در این اجلاس از جمله ولادیمیر پوتین رئیس‌جمهور روسیه و شی جین پینگ خواهد داشت.

اگرچه پیش از این مسئولانی از ایران در نشست‌های این گروه حضور داشته‌اند، اما کشورمان برای اولین بار به‌عنوان عضو اصلی در نشست سران بریکس حضور خواهد یافت.

صبح روز پنجشنبه دوم شهریورماه ۱۴۰۲ بود که سیریل رامافوسا رئیس‌جمهور آفریقای جنوبی در آغاز نشست بریکس پلاس در کنفرانس خبری مشترک سران بریکس، موافقت پنج عضو اصلی این گروه با عضویت اصلی جمهوری اسلامی ایران، عربستان سعودی، امارات متحده عربی، مصر، اتیوپی و آرژانتین را اعلام کرد.

یادگاری ارزشمند شهید رئیسی

موضوع ارتباط با بریکس از سال ۱۴۰۱ و با شرکت شهید رئیسی در نشست مجازی این گروه به میزبانی چین آغاز و درخواست عضویت ایران در این گروه مطرح شد که نهایتا به رسمی شدن حضور ایران در این نشست انجامید.

رئیس‌جمهور شهید در شهریور ۱۴۰۲ در آفریقای جنوبی حضور یافت و به سخنرانی پرداخت. در همان جلسه بود که او در اظهاراتی تاریخی تأکید کرد: «ایران قاطعانه از تلاش‌های بریکس برای دلارزدایی با استفاده از ارزهای ملی و تقویت مکانیسم‌های این بلوک برای پرداخت و تعاملات مالی حمایت می‌کند.»

رسمی شدن عضویت ایران در این گروه، یکی از مهم‌ترین دستاوردهای دولت سیزدهم در چارچوب سیاست چندجانبه‌گرایی است. شهید رئیسی از همان آغاز به کار دولت اعتقاد راسخی به استفاده از همه ظرفیت‌های پیش روی کشور به جای تکیه یکجانبه بر غرب داشت و همین موضوع باعث شد سران کشورهایی که متمایل به عبور از سلطه آمریکا هستند، تلاش‌های ایران در این زمینه را جدی تلقی کرده و دست ایران را برای همکاری بفشارند. نتیجه این رویکرد، رسمیت یافتن حضور ایران در بریکس و شانگهای بود که فرصت‌های زیادی را پیش‌روی کشور قرار داده است.

ظرفیت‌های بریکس

در سال ۲۰۰۹ چهار کشور برزیل، روسیه، هند و چین در یکاترینبورگ روسیه گرد هم آمدند و بلوکی تحت نام بریک را تشکیل دادند. سال بعد آفریقای جنوبی به این بلوک پیوست و سازمان بریک به بریکس تغییر نام داد.

بریکس نماینده نیمی از جمعیت جهان است. طبق اعلام سازمان تجارت جهانی، این گروه از زمان تأسیس، سهم خود را در تجارت جهانی به ۲۱ و شش دهم درصد افزایش داده است. در حال حاضر، پس از اتحادیه اروپا حجم تجارت کشورهای بریکس با سایر کشورهای جهان و با یکدیگر به ۱۰ و چهار دهم تریلیون دلار می‌رسد.

مطابق پیش‌بینی‌ها سهم این گروه در تولید اقتصاد جهانی از ۳۵ درصد فعلی به ۴۰ درصد تا سال ۲۰۲۸ افزایش خواهد یافت، در حالی که سهم گروه هفت، که شامل کشورهای توسعه‌یافته است به ۲۷ و هشت دهم درصد کاهش خواهد یافت.

بر این اساس، بریکس یکی از ائتلاف‌های مهم جهانی است که نقش مؤثری در توسعه و ارتقای همکاری‌های اقتصادی و تجاری در بخش قابل توجهی از جهان دارد.

حرکت پرشتاب به سوی بازارهای فرامرزی

ایران با پیوستن به کشورهای عضو بریکس و با تسهیل در تجارت و صادرات زمینه توسعه تراز تجاری را افزایش داده است و به سمت بازارهای فرامرزی حرکت می‌کند و حضور در شانزدهمین دوره اجلاس بریکس در همین راستا دنبال می‌شود. در پنج‌ماهه نخست امسال نزدیک به ۳۷ میلیون تن کالا به ارزش ۲۵ میلیارد و ۱۰۰ میلیون دلار بین ایران و اعضای فعلی و جدید بریکس تبادل شد که ۵۲ و چهار دهم درصد وزن و ۵۷ و هفت دهم درصد کل تجارت خارجی ایران را به خود اختصاص داده است.

همچنین در این مدت بیش از ۷۰ میلیون تن کالای غیرنفتی به ارزش ۴۳ و نیم میلیارد دلار بین ایران و کشورهای جهان تبادل شد که ۳۶ و هشت دهم میلیون تن به ارزش ۲۵ میلیارد و ۱۰۹ میلیون دلار آن بین ایران و ۱۰ کشور عضو بریکس بوده است.

عبور از سلطه دلار

بریکس ظرفیت‌های فراوانی برای کشورهای عضو دارد و به تعبیر برخی کارشناسان، دهه آینده متعلق به بریکس است، اما در این بین یک فرصت بزرگ در این گروه بسیار چشمگیر است.

عبور از سلطه دلار ظرفیتی است که شاید به اندازه همه امکانات دیگر ارزش داشته باشد. آمریکایی‌ها در دهه‌های گذشته از دلار به عنوان سلاحی برای تحریم کشورها بهره برده‌اند و حالا فرصتی تاریخی برای به زیر کشیدن هژمونی دلار به‌وجود آمده است.

طرح تحول پیشنهادی در نظام پرداخت‌های بریکس با تأکید بر پرداخت با ارزهای ملی، راهکاری ایمن و غیرسیاسی مطرح شده است که به کشورها اجازه می‌دهد بدون توجه به تحریم‌ها و تصمیمات یکجانبه کشورهای غربی، مبادلات مالی را انجام دهند.

پیش‌تر رؤسای جمهور چین، برزیل و روسیه به عنوان اعضای تاثیرگذار بریکس پیشنهاد داده بودند که در تجارت میان کشورهای عضو، دلار و یورو حذف و واحد پولی جدیدی جایگزین این دو شود. سال گذشته هم شهید رئیسی بر دلارزدایی از مبادلات کشورها تصریح کرد.

در همین راستا گزینه‌هایی مطرح شد، از جمله اینکه یک واحد پول جدید بین کشورها ایجاد شود و یا اینکه واحد پولی یکی از کشورها که ثبات بیشتری نسبت به دیگران دارد، ملاک عمل در معاملات قرار بگیرد. این موضوع در اجلاس پیش‌رو یکی از محورهای اصلی مذاکرات اعضا است.

دور زدن سوئیفت

یکی دیگر از ابزارهای تحریمی آمریکا، قطع کردن دسترسی کشورهای تحریم شده به سامانه ارتباطات بین بانکی و مالی جهانی یا همان سوئیفت است. همین استفاده ابزاری آمریکا از سازوکارهای بین‌المللی باعث شده کشورهای مستقل به دنبال راه‌های جایگزین بیفتند.

ولادیمیر پوتین، رئیس‌جمهور روسیه پیش از اجلاس شانزدهم بریکس اعلام کرد که کشورهای عضو بریکس هم‌اکنون در حال کار بر روی سازماندهی تبادل اطلاعات مالی میان بانک‌های مرکزی خود هستند. وی در جلسه‌ای با سران رسانه‌های برتر کشورهای بریکس اظهار داشت: این تبادل اطلاعات مالی میان بانک‌های مرکزی است؛ جایگزینی برای سوئیفت که از تسویه‌حساب‌های بین‌المللی پشتیبانی کند.

مؤسسه جایگزین IMF

بریکس در حال بررسی گزینه‌هایی برای تأسیس سازوکارهای مالی جدید به منظور پشتیبانی از اعضای خود و کاهش وابستگی به نهادهای تحت تسلط غرب مانند صندوق بین‌المللی پول و بانک جهانی است.

همان‌طور که محمدرضا فرزین، رئیس کل بانک مرکزی کشورمان، ۲۱ مهرماه در دومین اجلاس رؤسای بانک‌های مرکزی عضو بریکس در مسکو مطرح کرد؛ «نظم پولی و مالی کنونی جهان در اصل بر پایه توافق «برتون وودز» و با شکل‌گیری بانک جهانی و صندوق بین‌المللی پول بسط یافته است؛ اما آنچه واضح است خواست و اراده سیاسی کشورهای غربی به طور عام و آمریکا به طور خاص در این نهادها بروز و ظهور داشته است. علاوه بر این، صندوق بین‌المللی پول واجد ظرفیت کافی وام‌دهی نیست و با ظرفیت موجود از عهده بحران‌های مالی جهانی بر نمی‌آید.»

پیشنهاد جایگزین کردن صندوق بین‌المللی پول، از سوی آنتون سیلوانف، وزیر امور مالی روسیه هم در نشست با مقام‌های ارشد مالی و بانک مرکزی بریکس در مسکو مطرح شد.

او گفت: صندوق بین‌المللی پول و بانک جهانی به درستی نقش خود را ایفا نمی‌کنند و در راستای منافع کشورهای بریکس عمل نمی‌کنند. لازم است شرایط جدید یا حتی مؤسسات جدیدی مشابه نهادهای برتون وودز در چارچوب بریکس ایجاد شود.

وزیر امور مالی روسیه ادامه داد: این ابتکار همچنین به دنبال ایجاد سیستمی جدید است که بتواند به عنوان یک سپر در برابر تحریم‌ها عمل کرده و از ثبات مالی کشورهای عضو در زمان عدم قطعیت‌های ژئوپولیتیکی پشتیبانی کند.

مزیت‌های بانک بریکس

یکی دیگر از ظرفیت‌های این قطب جدید اقتصادی در جهان، همکاری‌های بانکی و سرمایه‌گذاری است. محمدرضا فرزین در نشست اخیر رؤسای بانک مرکزی بریکس با اشاره به توافقات بسیار خوب در زمینه مالی و پولی اظهار کرد: ایران در دوره‌ای که دبیر بریکس بود، توافقات خوبی با بانک مرکزی روسیه انجام داد و ما در مورد اتصال شبکه‌های کارت و همکاری‌های مالی و پولی توافقات خوبی داشتیم که همه آنها را در بریکس مطرح کردیم.

فرزین افزود: سیستم پرداختی بین کشورها براساس ارزهای محلی داریم که یکی از موضوعات این جلسه بود. چین، روسیه و ایران به شدت به این موضوع علاقه‌مند هستند.

وی با بیان اینکه بانک توسعه جدیدی که توسط بریکس ایجاد شده است، گفت: این نهاد می‌تواند بسیاری از اهداف توسعه کشورهای عضو بریکس را دنبال کند، زیرا امروز بانک جهانی در چارچوب اهداف ایالات متحده و کشورهای غربی عمل می‌کند.

رئیس کل بانک مرکزی اظهار امیدواری کرد که بانک توسعه جدید این نقش را برای کشورهای عضو بریکس ایفا کند و ما قصد داریم عضو این بانک شویم.

گفتنی است سیاست چندجانبه‌گرایی و حضور پررنگ در پیمان‌های جهانی که از دولت سیزدهم کلید خورد، فرصت‌های بزرگی پیش روی دولت قرار داده تا هم تحریم‌ها را خنثی کند و هم کشور را بدون وابستگی به تعداد معدودی از کشورهای غربی در مسیر پیشرفت قرار دهد. شایسته است دولت چهاردهم نیز همین مسیر را پرقدرت ادامه دهد تا هر چه زودتر منافع چنین دستاوردهای مهمی در اقتصاد و معیشت مردم احساس شود.

توقف طرح کالابرگ الکترونیک در سکوت نمایندگان مجلس

دولت چهاردهم بدون سر و صدا و در سکوت نمایندگان مجلس، اجرای طرح کالابرگ الکترونیک را متوقف کرده است.

به گزارش «خانه اقتصاد»، دولت چهاردهم بدون سر و صدا، اجرای طرح کالابرگ الکترونیک را متوقف کرده است. این در حالی است که در تبصره ۸ قانون بودجه امسال، تداوم کالابرگ اعتباری مورد تاکید مجلس قرار گرفته است.

اساسا طرح کالابرگ الکترونیک، طرح پیشنهادی نمایندگان مجلس یازدهم بود و محمدباقر قالیباف؛ رئیس مجلس به شدت از تاخیر دولت سیزدهم در اجرای آن شکایت داشت. آبان ۱۴۰۲ رئیس مجلس در جریان جلسه علنی و بررسی‌بندی از لایحه برنامه هفتم توسعه که به تکلیف مجلس به دولت برای ارائه بسته معیشتی در قالب کالابرگ الکترونیکی به اقشار کم‌درآمد جامعه باز می‌گشت تصریح کرد: «اولا باید بگویم منظور مجلس شورای اسلامی از این بند این نیست که یارانه‌های نقدی حذف شود. مجلس به هیچ عنوان این نظر را ندارد؛ ما در قانون بودجه سال ۱۴۰۱ با پیشنهاد دولت و موافقت مجلس شورای اسلامی، دولت را مجاز دانستیم که ارز ترجیحی را حذف کند اما مجلس، دولت را مکلف کرد که اگر ارز ترجیحی حذف شد حتما کالابرگ الکترونیکی جایگزین شود اما متاسفانه این اتفاق نیفتاد و اشکالاتی را به وجود آورد.»

او ادامه داد: اکنون در این سیاست برای حل خلأ موجود ما مصوب کردیم اگر دولت قصد دارد به خانواده‌های کم‌درآمد در این شرایط تورمی که نزدیک به دو دهه تورم بین ۳۰ تا ۴۰ درصد است قصد دارد کمک کند از طریق یارانه نقدی نباشد چرا که یارانه ۳۰۰ یا ۴۰۰ هزار تومانی مشکل مردم را حل نمی‌کند؛ بلکه در قالب کالابرگ به معیشت مردم کمک شود.

رئیس مجلس شورای اسلامی در اردیبهشت ۱۴۰۱ هم که دولت سیزدهم می‌خواست ارز ۴۲۰۰ تومانی را حذف کند، گفت: ما با هرگونه اقدام درباره ارز ترجیحی قبل از اجرا شدن کالابرگ الکترونیکی مخالفیم و باید کالابرگ الکترونیکی اجرائی شود.

گفتنی است، حداقل هفت دهک جامعه به کالابرگ الکترونیکی نیاز دارند و در شرایطی که دولت در حال افزایش رسمی اقلام خوراکی بدون افزایش یارانه و دستمزدهاست باید عرضه کالابرگ را در دستور کار قرار بدهد.

پایان دوره گفتاردرمانی

بورس به برنامه عملیاتی نیاز دارد

درحالی‌که هر روز شاهد خروج پول از بورس هستیم اما همچنان وزیر اقتصاد به جای اقدام عملی، گفتاردرمانی می‌کند.

به گزارش خبرگزاری فارس؛ بورس هر روز در حال بلعیدن سرمایه سهامداران است و هیچ یک از وعده‌های دولت در زمینه حمایت از بورس محقق نشده است.

خروج بیش از ۱۰ هزار میلیارد تومان پول از بورس از ابتدای مهرماه، رکوردشکنی جدید بورس بوده است. ارزش صف‌های فروش بورس تنها ۱۰ درصد این میزان از پول خارج شده است.

حالا وزیر اقتصاد در فضای مجازی به‌جای برنامه عملیاتی از برگزاری جلسه با رؤسای بانک مرکزی و سازمان بورس رونمایی می‌کند.

کارشناسان بازار سرمایه معتقدند پس از حدود پنج سال صدور وعده‌های مختلف و در عین حال عملکردهای متضاد با وعده‌های مطرح شده، به نظر نمی‌رسد، شرایط فعلی بازار سرمایه توسط گفتاردرمانی، بهبود یابد.

بورس از سال ۹۹ تا مهرماه سال ۱۴۰۳ از نظر شاخص، بازدهی صفر داشته و از نظر سهم‌ها، تا ۶۰ درصد بازدهی منفی را به ثبت رسانده است.

این در حالی است که اقتصاد ایران برای تحقق رشد هشت درصدی، نیاز به بیش از ۱۵۰ میلیارد دلار سرمایه‌گذاری دارد که نیمی از این سرمایه باید از طریق بورس تأمین شود.

شاخص کل بورس تهران در پایان معاملات دیروز با کاهش ۱۳ هزار و ۸۳۳ واحد به رقم دو میلیون و هفت هزار و ۲۸۱ واحد رسید. شاخص هموزن بورس نیز با کاهش ۳۸۲۴ واحد به ۶۶۵ هزار و ۹۳۷ واحد رسید.

بازی جدید برای حفظ انحصار خودرو

مخالفان و موافقان عرضه خودرو در بورس به صف شدند

مردم در انتظار آزادسازی واقعی واردات خودرو و خروج این صنعت پنجاه و چندساله که نتوانسته روی پای خود بایستد از انحصار هستند اما دو وزیر دولت و شورای رقابت، بازی جدیدی با موضع عرضه یا عدم عرضه خودرو در بورس به راه انداخته‌اند.

به گزارش رسانه‌ها، عبدالناصر همتی؛ وزیر اقتصاد در جلسه شورای عالی بورس بر مذاکرات عرضه خودرو در بورس کالا تاکید کرد. او توضیح داد: در این خصوص اختلاف نظرهایی بین نهادهای مختلف وجود دارد. در حالی شورا بر این باور است عرضه خودرو در بورس کالا می‌تواند به شفافیت و بهبود عملکرد بازار کمک کند که برخی مقامات دولتی از جمله وزیر صنعت با این موضوع مخالفت کردند. مقرر شده مذاکراتی جدی در این خصوص بین وزیران اقتصاد و صنعت انجام شود.

یک مسئول در بورس کالا هم گفت: «با وجود مصوبه ۱۴۰۱ شورای عالی بورس، هنوز هیچ شرکتی برای عرضه خودروهای وارداتی خود در بورس کالا اقدام نکرده است.»

در حالی که وزیر اقتصاد از عرضه خودرو در بازار سرمایه می‌گوید و رئیس سازمان بورس هم اعلام کرد که خودرو وارداتی در بورس کالا عرضه شود اما شورای رقابت در این بازی، نقش پلیس بد را انتخاب کرده و آن را انحصاری می‌داند و خواستار قیمت‌گذاری در شورای رقابت است. وزارت صمت هم مخالف عرضه خودرو در بورس است.

گفتنی است، مردم خسته از وضعیت قیمت و کیفیت خودرو داخلی در انتظار آزادسازی واقعی واردات خودروی نو و کارکرده و خروج این صنعت پنجاه و چندساله که نتوانسته روی پای خود بایستد از انحصار هستند اما دو وزیر دولت، رئیس سازمان بورس و شورای رقابت، بازی جدیدی با موضع عرضه یا عدم عرضه خودرو در بورس به راه انداخته‌اند.

قیمت خودروهای نو و کارکرده‌ای چون تویوتا و... که برخی می‌گویند در شأن ملت ایران نیست در دوبی و در مدل‌های ۲۰۱۲ تا ۲۰۲۲ از ۷۵۰۰ تا ۳۵ هزار درهم (۱۳۰ تا ۶۰۰ میلیون تومان) است و کیفیت آن بسیار بهتر از خودروهای داخلی نو است. البته طبق قانون، خودروهای کارکرده باید حداقل مدل ۲۰۱۹ باشد که قیمت برخی از آنها بین ۳۰۰ تا ۵۰۰ میلیون تومان است.

آسوشیتدپرس خبر داد

کاهش چشمگیر سرمایه‌گذاری خارجی در اسرائیل

خبرگزاری آسوشیتدپرس گزارش داده است که با وجود اینکه آمریکا قریب به ۱۸ میلیارد دلار به اسرائیل برای جنگ غزه کمک کرده اما هزینه‌های جنگ تاثیر طولانی‌مدت بر اقتصاد اسرائیل خواهد داشت.

به گزارش خبرگزاری فارس؛ آسوشیتدپرس به نقل از گزارشی پژوهشی از دانشگاه براون آمریکا، تأیید کرده است که ایالات متحده از هفتم اکتبر ۲۰۲۳، به میزان ۱۷ میلیارد و ۹۰۰ میلیون دلار برای کمک نظامی به اسرائیل هزینه کرده است.

در گزارش مذکور آمده است: جنگ‌های اسرائیل گران است و پرداخت صورت‌حساب آن می‌تواند آن را مجبور به انتخاب‌های دشوار کند. جنگ اسرائیل علاوه‌بر تلفات جانی عظیمی که به بار آورده بسیار پرهزینه است. هزینه‌های مالی زیاد و دردناک جنگ، نگرانی‌ها را در مورد تأثیر طولانی‌مدت جنگ بر اقتصاد اسرائیل افزایش داده است.

آسوشیتدپرس از قول کارشناسان آورده است: سرمایه‌گذاری‌های خارجی شروع به کاهش چشمگیری در اسرائیل کرده است زیرا سرمایه‌گذاران نگران وضعیت امنیتی اسرائیل هستند و با افزایش هزینه‌های جنگ و فشار بر بودجه دولت، تل‌آویو به افزایش مالیات متوسل شده است. همه اینها بر رشد اقتصادی اسرائیل تأثیر منفی خواهد گذاشت و بار بر دوش طبقه متوسط را افزایش می‌دهد.

گفتنی است، این وضعیت ممکن است کابینه نتانیاهو را وادار کند که هزینه برنامه‌های اجتماعی و خدمات عمومی را برای تأمین مالی عملیات نظامی کاهش دهد که این می‌تواند برای بخش‌های مختلف جامعه اسرائیل پیامدهایی داشته باشد.

وزارت دارایی رژیم صهیونیستی پنجشنبه گذشته اعلام کرد که با تشدید جنگ در نوار غزه و گسترش آن به لبنان و دیگر جبهه‌ها، کسری بودجه به هشت میلیارد و ۸۰۰ میلیون شکل (حدود دو میلیارد و ۵۰۰ میلیون دلار) رسید.

کسری بودجه اسرائیل طی ۱۲ ماه گذشته منتهی به سپتامبر به هشت و نیم درصد تولید ناخالص داخلی رسید در مقایسه با هدف ۶.۶ درصدی که برای کل سال ۲۰۲۴ در نظر گرفته شده و بزالل اسموتریچ؛ وزیر دارایی اسرائیل قول داده بود به آن پایبند شود.

قابل ذکر است که در سال ۲۰۲۳ کسری بودجه اسرائیل چهار و دو دهم درصد بوده و این رژیم در نظر داشت در سال آینده آن را به چهار درصد کاهش دهد که دور از ذهن به نظر می‌رسد.

مراکز پژوهشی اقتصادی در اسرائیل هزینه‌های جنگ غزه را با احتساب هزینه‌های غیرمستقیم تا ۱۲۰ میلیارد دلار تخمین زدند.

کابوس حمله حزب‌الله به تأسیسات گازی

به گزارش رسانه‌های خارجی، میادین و سکوهای گازی دریایی اسرائیل اهداف بالقوه‌ای برای حملات حزب‌الله یا حتی ایران هستند زیرا این سکوها می‌توانند به‌عنوان اهداف راهبُردی تلقی شود که هدف قراردادن آنها آسیب مضاعفی به رژیم اشغالگر وارد می‌کند.

یعنی هم از نظر آسیبی که به زیرساخت‌ها خواهد زد و هم از نظر اقتصادی و امنیتی خسارت‌بار خواهد بود. باتوجه‌به اهمیتی که این میادین در حمایت از اقتصاد اسرائیل و جایگاه آن به‌عنوان صادرکننده عمده گاز طبیعی به اروپا و کشورهایی مانند مصر و اردن است.

بنابراین هرگونه حمله به این سکوها از سوی حزب‌الله در سطوح مختلف بازتاب‌ها و پیامدهای جدی خواهد داشت. این میدان‌ها به ویژه باتوجه‌به روبه‌رو بودن اسرائیل با حزب‌الله، ایران، انصارالله یمن و گروه‌های مسلح در عراق و همچنین مقاومت فلسطین در نوار غزه، با چالش‌های ژئوپلیتیکی مهمی روبه‌روست.

به‌عنوان مثال، در اکتبر ۲۰۲۳، در نتیجه حمله موشکی گردان‌های قسام، شاخه نظامی حماس، تولید در میدان تامار به مدت ۴۰ روز متوقف شد.

حملات جبهه مقاومت می‌تواند تولید گاز طبیعی اسرائیل را مختل کند که این امر مستقیماً بر اقتصاد اسرائیل تأثیر می‌گذارد و هرگونه اختلال در عملیات تولید گاز اسرائیل می‌تواند منجر به خسارات اقتصادی هنگفتی به میزان ده‌ها میلیارد دلار بر این رژیم شود.

رژیم صهیونیستی مقادیر قابل‌توجهی گاز طبیعی به اروپا صادر می‌کند و از همین رو منابع گازی این رژیم اشغالگر به بخش مهمی از تراز انرژی جهانی تبدیل شده است.

معاون وزیر راه و شهرسازی مطرح کرد

آغاز ساخت ۱۱۰ واحد مسکونی در جزیره بوموسی

معاون وزیر راه و شهرسازی از آغاز ساخت ۱۱۰ واحد مسکونی در جزیره ایرانی بوموسی خبر داد و گفت: قطعا جزیره بوموسی جزو اراضی لاینفک جمهوری اسلامی ایران است.

«ارسلان مالکی» در گفت‌وگو با ایلنا از آغاز ساخت ۱۱۰ واحد مسکونی در جزیره ایرانی بوموسی خبر داد و افزود: مصوبه قانونی داریم که در جزیره تمام ایرانی بوموسی برای ساکنین و کسانی که علاقه‌مند به سکونت در جزیره ایران هستند مسکن‌سازی کنیم و مصوبه ساخت ۱۱۰ واحد به استان ابلاغ شد و به زودی عملیات ساخت آغاز می‌شود.

وی با بیان اینکه جزیره بوموسی را به عنوان ملک خودمان می‌دانیم که می‌توانیم در آن منطقه دخل و تصرف کنیم، تاکید کرد: تمام اراضی جزیره بوموسی به نام دولت جمهوری اسلامی ایران است و به عنوان اراضی ملی در سازمان ملی زمین و مسکن ثبت شده است.

معاون وزیر راه و شهرسازی که رئیس سازمان ملی زمین و مسکن است، گفت: قطعا جزیره بوموسی جزو اراضی لاینفک جمهوری اسلامی ایران است و براساس قوانین کشورمان امکان ساخت و ساز در بوموسی برای ما فراهم است و برنامه‌های مسکن در جزیره به اجرا می‌رسد.

مالکی ادامه داد: در بحث واگذاری مسکن طبق ضوابط، اولویت با ساکنان جزیره است اما در اولویت بعدی هر فردی که متقاضی سکونت در این جزیره باشد می‌تواند در این جزیره صاحبخانه شود.

گفتنی است، رئیس مجلس هم روز ۲۹ مهر در سخنانی بر لزوم توسعه جزایر بوموسی، تنب بزرگ و تنب کوچک تاکید کرد و افزود: از دولت می‌خواهم شرایط مناسب برای توسعه گردشگری این جزایر طبق برنامه هفتم بودجه را فراهم کند.

«احمد مرادی»؛ نماینده بندرعباس، قشم و بوموسی نیز با بیان اینکه در برنامه هفتم توسعه و تاکید رهبر معظم انقلاب، اقتصاد ما باید بر پایه دریامحور باشد، به خانه ملت گفت: استفاده از پتانسیل گردشگری جزایر سه‌گانه، بیش از هر چیز به تصمیم‌گیری و عزم جدی نیاز دارد. ما الان در بوموسی فرودگاه داریم. مشکل آب شرب را هم با آب شیرین‌کن حل می‌کنیم. زمینه برای توسعه برق هم فراهم است. وزارت میراث فرهنگی هم باید بودجه‌ای برای توسعه گردشگری در این جزایر درنظر بگیرد تا هر چه سریع‌تر زیرساخت‌های لازم شکل گیرد.

کارشناس حوزه سیاستگذاری مسکن:

شکستن انحصار زمین برعهده وزارت راه و شهرسازی است

کارشناس حوزه سیاست‌گذاری مسکن گفت: پس از تصویب و ابلاغ قوانین جهش تولید مسکن و ساماندهی بازار زمین، نقش اصلی مبارزه با انحصار زمین برعهده وزارت راه و شهرسازی است.

«سیدجواد سادات‌فریزنی»؛ در گفت‌وگو با ایسنا درخصوص این قانون و امکان اجرای آن در دولت چهاردهم اظهار کرد: وزارت راه و شهرسازی باید خود را مکلف به اجرای قانون جهش تولید مسکن و ساماندهی بازار زمین، مسکن و اجاره‌بها بداند تا زمین از انحصار دولت خارج و برای ساخت مسکن در اختیار مردم قرار گیرد.

او افزود: از سوی دیگر، وزارت راه و شهرسازی باید جلسات شورای عالی مسکن را هر ماه برگزار کند و طبق مفاد مندرج در قانون جهش تولید برای رفع انحصار زمین‌های اطراف شهرها و روستا اقدامات لازم را در کنار استانداری‌ها انجام دهد.

سادات فریزنی با بیان اینکه پس از تصویب و ابلاغ قوانین جهش تولید مسکن و ساماندهی بازار زمین، نقش اصلی مبارزه با انحصار زمین برعهده وزارت راه و شهرسازی است، ادامه داد: این وزارتخانه با اجرای درست قوانین مصوب می‌تواند، انحصار زمین توسط ارگان‌های دولتی را تمام کند.

راه‌گشای بازار مسکن

کارشناس حوزه سیاست‌گذاری مسکن درخصوص قانون ساماندهی بازار زمین، مسکن و اجاره‌بها توضیح داد: قانون ساما

مسئولیت هنرمندان در قبال حوادث این روزهای جهان

لزوم تشکیل جبهه متحدان هنرمندان مقاومت

گروه گزارش
بخش پایانی

دوران ما تاریخ در حال پوست‌اندازی به سود مظلومان و محرومان است و هنرمندان متعهد و آزاده، باید راوی این بخش از تاریخ باشند. همچنان که سید شهیدان اهل‌قلم مرتضی آوینی در این باره گفته بود: «بیداری محرومان در سرتاسر جهان خبر از آینده‌ای امیدبخش می‌دهد. فردای عالم از آن محرومانی است که با یقین کامل و قلبی مطمئن بهَ رحمت آفریدگار مسلسل‌ها را برای مبارزه با ارباب جور و اذناب شیطان آماده کرده‌اند. این جوانان را که همگی آرزومند تشکیل حکومت جهانی اسلام هستند باید آغازگر عصر تجدید حیات اسلام دانست. آنها اگرچه در لبنان، فلسطین، ایران و در پهنه کره زمین پراکنده‌اند؛ اما این‌همه همدل و نزدیک به هم هستند که تو گویی روحی واحدند که در پیکرهای متعددی تکرار شده است. اکنون روزی است که همه آنان که انگیزه واقعی برای مبارزه با اسرائیل دارند باید در یک صف واحد گرد آیند و تفرقه‌ها را کنار بگذارند تا جماعت آنان مصداق یدالله شود... اگر محرومان مسلّح شوند و هر آنچه را که در استطاعت دارند برای نبرد با صهاینه و دیگر ارباب جور گردآورند، کار جهان یکسره خواهد شد و عصر استخلاف صالحان و وراثت مظلومان خواهد رسید.» (بخشی از گفتار متن مستند «نسیم حیات»)

قطعاً یکی از دلایل شکست‌ناپذیری و پیش‌روی روزافزون جبهه مقاومت، به خاطر فراسرزمینی بودن و تبدیل آن به یک جبهه واحد و متحد است؛ طوری که هر بخش از این جبهه و در هر کشور و نقطه‌ای از جهان، پشتیبان تمامیت جبهه است. جبهه‌ای که همه در آن قهرمان و سر هستند؛ اما فرماندهی ایران باعث سرافرازی آن شده است. با توجه به اهمیت کار رسانه‌ای و فرهنگی در تحکیم و تثبیت فعالیت‌های جبهه مقاومت، اتحاد و یکی شدن فعالان فرهنگی، هنری و رسانه‌ای مقاومت نیز پیروزی‌های بزرگ‌تری را رقم خواهد زد.

نیاز به مأمنی برای هنرمندان آزاده جهان

امروز می‌توان مصادیق هنر مقاومت را فراتر از جغرافیای جبهه مقاومت دانست. در سرتاسر گیتی، از آمریکای لاتین و آفریقا گرفته تا نقاط مختلف اروپا و آمریکا و استرالیا، هنرمندانی در زمینه‌های مختلف، از فیلم و تئاتر گرفته تا موسیقی و کاریکاتور، هنر خودشان را در خدمت حمایت از مظلومان جهان و افشاگری علیه ظالمان و مستکبران قرار داده‌اند.

سال گذشته جشنواره کاریکاتور و پوستر دوستی ایران و برزیل در کشورمان برگزار شد و برخی از هنرمندان از برزیل به کشورمان سفر کردند. هنرمندانی که رویکرد آثارشان، رسوا کردن امپریالیسم جهانی و ترسیم جنایات و ظلم‌های دولت آمریکا و رژیم صهیونیستی و متحدان آنان است.

«گیلمار ماچادو باربسا» یکی از این هنرمندان است که هنگام سفر به ایران در گفت‌وگو با گزارشگر کیهان گفته بود: «فشارها و محدودیت‌های زیادی از سوی شخصیت‌ها و نمایندگان جریان غرب‌گرا علیه ما وجود دارد؛ ما قربانی سیاست‌های آمریکا هستیم و نژادپرستی در مدارس ما رخ می‌دهد و پلیس برزیل از قدرت خود علیه مردم استفاده می‌کند و ما وظیفه داریم ملت خود را بیدار کنیم.»

این کاریکاتوریست برزیلی همچنین درباره تجربه‌اش از آشنایی‌اش با فرهنگ و مقاومت مردم ایران و تأثیر این آشنایی بر آثارش هم می‌گفت: «در کشور ما اخبار جنگ ایران و رژیم صدام، دوگانه و بیشتر متمایل به آن طرف (صدام) بوده، اما در طول چند روز اخیر که با اتفاقات جنگ هشت‌ساله شما آشنا شدم، نگاهم به این موضوع خیلی تغییر کرد. این آگاهی ذهن من را نسبت به خیلی از فعالیت‌هایی که در آینده انجام خواهد داد باز خواهد کرد. چون ما هم در کشورمان با نژادپرستی و امپریالیسم در جنگ هستیم و سعی خواهیم کرد با استفاده از این موضوعات قدمی برای بیداری ملتمان برداریم.»

این موارد در سرتاسر جهان قابل مشاهده است. فشارها و اعمال محدودیت‌ها علیه هنرمندان ضدصهیونیست در کشورهای مدعی آزادی بیان که خود را نماد دموکراسی می‌دانند هم زیاد است. «دیودونه» کمدین معروف فرانسوی چند سال قبل به‌خاطر انتقاد از رژیم صهیونیستی و هولوکاست در فرانسه محاکمه شد. دیودونه گفته بود: «یهودیان تمامی مقام‌های استراتژیک در دولت ملی را تسخیر کرده‌اند و بنابراین دستور کار ملی را تحت کنترل دارند. به همین دلیل آنها نوعی مصونیت دارند که هرگونه انتقادی را یهودستیزی توصیف کنند. دسیسه‌های قدرت یهود باعث شده‌اند که دولت فرانسه طرفدار اسرائیل شود حال آنکه اکثریت جامعه طرفدار فلسطین هستند و یهودیانی که به من انتقاد می‌کنند همگی تاجران برده‌ای هستند که اکنون کنترل رسانه‌ها و بانک‌ها را به دست گرفته‌اند.»

مثل اخراج «دیترهانیتش» کاریکاتوریست قدیمی و مشهور روزنامه «زود دویچه زایتونگ» چاپ آلمان. وی به دلیل ترسیم کاریکاتوری در انتقاد از نتانیاهو نخست‌وزیر اسرائیل و به اتهام یهودستیزی از این روزنامه اخراج شد. آن هم در شرایطی که در کاریکاتور او هیچ نشانی از نمادها و مقدسات دین یهود وجود نداشت!

حتی الیور استون یکی از فیلمسازان برجسته هالیوود تنها به‌خاطر انتقاد بسیار کوچکی از استفاده نامناسب دولت آمریکا از هولوکاست، تحت‌فشار قرار گرفت و مجبور شد که از حرف خود عذرخواهی نماید. استون در مصاحبه خود گفته بود که تمرکز آمریکا بر هولوکاست باعث سیطره یهودیان بر رسانه‌ها شده و اسرائیل سال‌هاست که سیاست خارجی آمریکا را به نابودی کشانده است.

«مرضیه هاشمی» مجری و مستندساز آمریکایی‌تبار شبکه پرس تی‌وی در گفت‌وگو با گزارشگر کیهان می‌گوید: «سانسور انواع مختلفی دارد. یک نوعش همین است که مثلاً بخشی از یک متن یا فیلم را حذف می‌کنند. یک نوع دیگر هم هست که فرد برای پیشرفت در کارش نباید برخی مسائل را مطرح کند. در آمریکا، سانسور نوع دوم جریان دارد. مثلاً در هالیوود، تنها به افرادی امکانات و تجهیزات نظامی ارائه می‌شود که در چارچوب خاصی کار کنند و اگر بخواهند خارج از این چارچوب کار کنند از آن امکانات محروم می‌شوند. برخی چیزها هم هست که در آمریکا اصلاً امکان مطرح شدن ندارند. مثلاً نمی‌توان به طور مستقیم به اسرائیل یا به صهیونیست‌ها انتقاد کرد. این موضوع در جایی نوشته نشده که فیلمسازان هالیوود نباید به این موضوعات بپردازند، اما همه می‌دانند که نباید سراغ چنین موضوعاتی رفت.»

وی توضیح می‌دهد: «من خودم یک‌بار به جلسه‌ای که توسط دفتر ارگ هولدر در شیکاگو برگزار شده بود رفتم. این جلسه درباره خشونت پلیس علیه سیاه‌پوست‌ها بود. بعد از جلسه، نشست رسانه‌ای برگزار شد. خبرنگارها سؤال‌های الکی و پیش‌پاافتاده‌ای می‌پرسیدند. اما وقتی من دو سؤال جدی مطرح کردم، پس از جلسه، فردی از دفتر ارگ هولدر من را مؤاخذه کرد که چرا چنین سؤال‌هایی پرسیده‌ام! چون در کشور آمریکا مسئولان عادت به شنیدن سؤال واقعی از خبرنگارها ندارند. همه فعالیت‌های رسانه‌ای در آمریکا ظاهرسازی است. در یک جلسه می‌بینید که ۵۰ خبرنگار حضور دارند، اما هیچ کدام به اصل مسائل نمی‌پردازند.»

لزوم شکل‌گیری نهضت هنرمندان جبهه مقاومت

این موارد نشان می‌دهد که هنرمندان مستقل و آزاده که علیه نظام سلطه، تلاش و فعالیت هنری و رسانه‌ای دارند، کم نیستند؛ اما مشکل آن است که آنها در نقاط مختلف جهان پراکنده‌اند. خیلی از این هنرمندان هم ناشناخته‌اند و به‌خاطر محدودیت‌هایی که مقابلشان قرار گرفته، شدید نتوانند خودشان را نشان دهند. اینجاست که جای یک تشکل یا کانون فراگیر که به شناسایی و حمایت از این طیف از هنرمندان بپردازد خالی است.

مسعود شجاعی طباطبایی، یکی از هنرمندان است که در حیطه رشته تخصصی خودش یعنی کارتون و کاریکاتور، تلاش‌های زیادی را برای هم‌افزایی و اتحاد هنرمندان مستقل و ضدصهیونیست در جهان به‌کار گرفته است.

برگزاری مسابقه «هولوساید» هم تازه‌ترین اقدام اوست که به گفته شجاعی طباطبایی، یکی از اهدافش شکل‌دهی به یک نهضت یا انجمن جهانی برای هنرمندان ضدسلطه و حامی مقاومت است.

یک کاریکاتوریست: اساساً غیر از نمود آثار مسابقه هولوساید، دنبال شناسایی هنرمندان در جبهه مقاومت هم هستیم. هدفمان این است که انجمن جهانی هنرمندان مقاومت را تشکیل دهیم. امیدمان به خداست، اما یک نکته مهم اینکه جبهه مقابل ما با زر و زور و اعمال قدرت کارهایش را پیش می‌برد و به معنای واقعی کلمه نیز جنایتکار هستند و ما با زبان دل و منطق کار می‌کنیم.

شجاعی طباطبایی در گفت‌وگو با گزارشگر کیهان می‌گوید: «ما اساساً غیر از نمود آثار در این مسابقه، دنبال شناسایی هنرمندان در جبهه مقاومت هم هستیم. هدفمان این است که انجمن جهانی هنرمندان مقاومت را تشکیل دهیم. امیدمان به خداست اما یک نکته مهم اینکه جبهه مقابل ما با زر و زور و اعمال قدرت کارهایش را پیش می‌برد و به معنای واقعی کلمه نیز جنایتکار هستند و ما با زبان دل و منطق کار می‌کنیم. به همین دلیل هم وقتی یک هنرمند فرانسوی به مسابقه بایکوت اسرائیل در المپیک، اثری را ارائه داده بود، گفتیم که ممکن است در کشورت دچار مشکل بشوی، پاسخ داد که من دوست دارم در این راه دچار مشکل شوم، چون با مردم غزه همدل و هم‌درد هستم! خوشحالیم که چنین هنرمندانی روز بروز بیشتر می‌شوند.»

لزوم سیاست‌گذاری ضدصهیونیستی در جشنواره‌ها

ایران، یکی از کشورهایی است که به تعدد برگزاری جشنواره‌های هنری مشهور است. تعداد قابل‌توجهی جشنواره به‌ویژه با محوریت سینما در ایران برگزار می‌شود. یکی از چشم‌اندازهای قابل‌تصور در زمینه مبارزه فرهنگی با رژیم صهیونیستی و دشمن‌شناسی این است که جهت‌گیری ضدصهیونیستی و ضداستکباری در این‌گونه جشنواره‌ها افزایش یابد. همچنان که در غرب، بسیاری از جشنواره‌ها با مدیریت صهیونیست‌ها و برای اهداف جهانی آنها برگزار می‌شود.

محمدحسین لطیفی، کارگردان سینما در مصاحبه‌ای با اشاره به تأکیدات رهبر معظم انقلاب مبنی بر حضور فیلم‌های مقاومت در جشنواره‌های فیلم سایر کشورها، گفته بود: «جشنواره‌های بین‌المللی فیلم نظیر کن و برلین توسط صهیونیست‌ها مدیریت می‌شوند، بنابراین مسیر برای حضور آثار ایرانی در این جشنواره‌ها تقریباً غیرممکن است.» اما جشنواره فیلم فجر، به‌عنوان مطرح‌ترین رویداد سینمایی ایران که توسط دولت هم برگزار می‌شود، از سیاست‌گذاری در جهت مقابله با دشمنان جمهوری اسلامی خالی است.

سعید مستغاثی، منتقد و مدرس سینما در گفت‌وگو با گزارشگر کیهان می‌گوید: «جشنواره فیلم فجر باید مأمن و پناهگاه فیلمسازانی باشد که هیچ جایی برای نمایش فیلم‌هایشان ندارند، مثل کاری که جشنواره فیلم عمار در دوره‌هایی کرد و از نقاطی چون از نیجریه که شیخ زکزاکی هست و یا از شیلی و... فیلم‌هایی آوردند که امکان شرکت در جشنواره‌هایی که لابی هستند و مانع انتشار فیلم‌های مستقل و منتقد نظام جهانی هستند می‌شوند. یعنی جمهوری اسلامی ایران باید زمین‌بازی برای هنرمندان و فیلمسازان مستقل دنیا بشود.»

محمدتقی فهیم، منتقد سینما در این باره به گزارشگر کیهان می‌گوید: «ایران یکی از کشورهایی است که در تحولات منطقه کاملاً نقش‌آفرین است که به‌خاطر مواضع صریح علیه امپریالیسم و خشونت شناخته می‌شود. اما جشنواره فیلم فجر طی ادوار اخیرش، نه‌تنها در محتوای آثار حتی در بیان و زبان مسئولان و هیئت انتخاب و داوری‌اش اشاره‌ای به این شرایط و وضعیت جهان و موقعیت ایران نداشته است.»

وی تصریح می‌کند: «همه جشنواره‌ها و جوایز سینمایی مطرح دنیا دارای یک استراتژی روشن و باثبات هستند. به عنوان مثال، مراسم اسکار تکلیفش معلوم است؛ مراسمی است که در راستای گسترش منافع سیاسی و اقتصادی آمریکا فعالیت می‌کند و برای به‌دست آوردن دلار بیشتر هر کاری می‌کند، حتی در کنار میلیتاریست‌ها برای تهاجم به کشورهای دیگر قرار می‌گیرد و در همین راستا سعی می‌کند آثار سینمایی را گزینش و ارزیابی کند. اما جشنواره فیلم فجر ما اصلاً معلوم نیست برای چه برگزار می‌شود! چون اهدافش مشخص نیست، استراتژی ندارد، با انقلاب مماس نیست؛ به همین دلیل هم جشنواره فجر حتی در بیانیه‌های خودش هم به مسائل منطقه و تحولات جهانی نمی‌پردازد. هنوز فراموش نکرده‌ام که در سی و پنجمین دوره جشنواره فیلم فجر که با اوج رجزخوانی‌های ترامپ علیه ایران همزمان شده بود، جشنواره فیلم فجر، به جای ترامپ، علیه منتقدان این جشنواره بیانیه صادر کرده بود.»

یک منتقد و مدرس سینما: جشنواره فیلم فجر باید مأمن و پناهگاه فیلمسازانی باشد که هیچ جایی برای نمایش فیلم‌هایشان ندارند، مثل کاری که جشنواره فیلم عمار در دوره‌هایی کرد و از نقاطی چون از نیجریه که شیخ زکزاکی هست و یا از شیلی و... فیلم‌هایی آوردند که امکان شرکت در جشنواره‌هایی که لابی هستند و مانع انتشار فیلم‌های مستقل و منتقد نظام جهانی هستند می‌شوند.

یک هنرمند فرانسوی: یهودیان تمامی مقام‌های استراتژیک در دولت ملی را تسخیر کرده‌اند و بنابراین دستور کار ملی را تحت کنترل دارند. به همین دلیل آنها نوعی مصونیت دارند که هرگونه انتقادی را یهودستیزی توصیف کنند. دسیسه‌های قدرت یهود باعث شده‌اند که دولت فرانسه طرفدار اسرائیل شود حال آنکه اکثریت جامعه طرفدار فلسطین هستند.

آگهی تغییرات شرکت سهامی خاص ایران‌پتک
به شناسه ملی ۱۰۱۰۰۹۸۷۳۴۶ و به شماره ثبت ۵۳۶۰۵

به استناد صورتجلسه هیئت مدیره مورخ ۱۴۰۲/۰۸/۱۷ تصمیمات ذیل اتخاذ شد: آقای امیرحسین رمضانی قمی به شماره ملی ۰۰۳۶۰۴۶۸۸۴ به سمت مدیرعامل تا تاریخ ۱۴۰۴/۰۸/۱۷ خانم عطیه رمضانی قمی به شماره ملی ۰۰۶۴۱۷۸۰۸۰ به سمت عضو اصلی هیئت مدیره تا تاریخ ۱۴۰۴/۰۸/۱۷ آقای محمدرضا رمضانی قمی به شماره ملی ۰۰۶۴۴۱۳۷۹۹ به سمت رئیس هیئت مدیره تا تاریخ ۱۴۰۴/۰۸/۱۷ خانم هانیه رمضانی قمی به شماره ملی ۰۴۵۳۶۰۴۴۷۱ به سمت عضو اصلی هیئت مدیره تا تاریخ ۱۴۰۴/۰۸/۱۷ آقای محمدحسن رمضانی قمی به شماره ملی ۰۴۵۳۶۴۷۲۷۸ به سمت نایب رئیس هیئت مدیره تا تاریخ ۱۴۰۴/۰۸/۱۷ انتخاب گردیدند. کلیه اسناد و اوراق بهادار و تعهدآور شرکت از قبیل چک، سفته ، بروات ، قراردادهاو عقود اسلامی و همچنین اوراق عادی و اداری با ۲ امضاء مدیرعامل و یک نفر از اعضاء هیات مدیره و یا امضای دو نفر از اعضای هیات مدیره به همراه مهر شرکت معتبر می‌باشد.

سازمان ثبت اسناد و املاک کشور
اداره ثبت شرکت ها و مؤسسات غیرتجاری تهران

آگهی تغییرات شرکت سهامی خاص بازرسی مهندسی و کنترل کیفیت
سنجش گستر دانا به شناسه ملی ۱۰۱۰۲۳۸۴۲۸۷ و به شماره ثبت ۱۹۶۵۶۶

به استناد صورتجلسه هیئت‌مدیره مورخ ۱۴۰۱/۰۵/۰۵ تصمیمات ذیل اتخاذ شد: شرکت حمل‌ونقل آزادگان به شناسه ملی ۱۰۱۰۱۲۵۹۳۳۰ و به نمایندگی ذبیح اله جعفری طائمه به شماره ملی ۳۹۳۲۸۵۲۸۳۴ به سمت عضو اصلی هیئت‌مدیره و نائب رئیس هیئت‌مدیره تا تاریخ ۱۴۰۳/۰۵/۰۵ شرکت گروه طلیعه سبز جهان به شناسه ملی ۱۰۱۰۲۸۵۳۶۵۰ و به نمایندگی مسعود نوراحمدی به شماره ملی ۱۹۳۰۶۰۸۰۷۱ به سمت عضو اصلی هیئت‌مدیره و مدیرعامل تا تاریخ ۱۴۰۳/۰۵/۰۵ موسسه فرهنگی خدمات مسافرت هوایی گردشگری و زیارتی ثامن‌الائمه به شناسه ملی ۱۰۲۶۰۱۳۵۷۲۵ و به نمایندگی بهمن خوشمهری آزاد به شماره ملی ۱۵۵۱۹۱۲۹۳۷ به سمت عضو اصلی هیئت‌مدیره و رئیس هیئت‌مدیره تا تاریخ ۱۴۰۳/۰۵/۰۵ کلیه اوراق و اسناد بهادار و تعهدآور شرکت از قبیل چک سفته برات قراردادها و عقود با امضاء ثابت مدیرعامل به همراه مدیر مالی (آقای حسن امیری اسطلخ جانی) و یا یکی از اعضا هیئت‌مدیره همراه با مهر شرکت و اوراق عادی و مکاتبات اداری با امضاء مدیرعامل همراه با مهر شرکت معتبر خواهد بود.

سازمان ثبت اسناد و املاک کشور
اداره ثبت شرکت‌ها و موسسات غیرتجاری تهران

آگهی تغییرات موسسه غیرتجاری بنیاد تعاون بسیج به شناسه ملی ۱۰۱۰۱۳۶۵۱۱۴ و به شماره ثبت ۶۰۴۳

به استناد صورتجلسه مجمع عمومی عادی به‌طور فوق‌العاده مورخ ۱۴۰۲/۰۸/۲۳ تصمیمات ذیل اتخاذ شد آقای حمید رضا محمد تقی زاده با کد ملی ۰۳۲۰۰۵۰۸۲۳ به عنوان مدیرعامل و رئیس هیئت‌مدیره- آقای علی نصر با کد ملی ۱۲۸۳۳۶۰۹۱۸ به عنوان نایب‌رئیس هیئت‌مدیره- آقای شهرام جعفری با کد ملی ۳۵۵۹۷۰۷۶۹۲ به عنوان عضو هیئت‌مدیره و قائم‌مقام مدیرعامل- آقای علی اصغر داورزنی با کد ملی ۰۷۹۴۴۱۱۲۵۸ به عنوان عضو هیئت‌مدیره- آقای حیدر بابا احمدی با کد ملی ۶۳۲۹۸۲۱۱۶۱ به عنوان عضو هیئت‌مدیره برای مدت دو سال انتخاب گردیدند. موسسه حسابرسی ودجا شناسه ملی ۱۴۰۰۳۵۸۵۵۵۱ به سمت بازرس اصلی و آقای اسماعیل اسلامی با کد ملی ۰۰۵۵۴۹۲۵۷۶ به‌عنوان بازرس علی‌البدل برای یک سال مالی انتخاب گردیدند کلیه اوراق و اسناد تعهد آور از جمله قراردادها با امضاء مدیرعامل و یکی از اعضاء هیئت‌مدیره با مهر بنیاد و در غیاب مدیرعامل با امضاء برادر شهرام جعفری و یکی از اعضای هیئت‌مدیره همراه با مهر بنیاد و اسناد مالی از جمله چکها با امضای مدیرعامل و معاون مالی بنیاد و در غیاب مدیرعامل با امضای برادر شهرام جعفری و معاون مالی همراه با مهر بنیاد معتبر می‌باشد و سایر اوراق عادی و اداری با امضای مدیرعامل یا قائم‌مقام وی همراه با مهر بنیاد معتبر می‌باشد. ترازنامه برای سال مالی منتهی به ۱۴۰۱/۱۲/۲۹ تصویب گردید. روزنامه‌های کیهان جهت درج آگهی‌های بنیاد تعاون بسیج تعیین گردید.

سازمان ثبت اسناد و املاک کشور
اداره ثبت شرکت‌ها و مؤسسات غیرتجاری تهران

آگهی تغییرات شرکت سهامی خاص آلارمکو
به شناسه ملی ۱۰۱۰۱۲۷۹۷۹۶ و به شماره ثبت ۸۳۳۶۸

به استناد صورتجلسه هیئت‌مدیره مورخ ۱۴۰۲/۱۲/۲۲ تصمیمات ذیل اتخاذ شد آقای محمود تبریزیان به شماره ملی ۰۰۴۴۲۷۳۰۰۲ به سمت رئیس هیئت‌مدیره تا تاریخ ۱۴۰۴/۱۲/۲۲و به سمت عضو اصلی هیئت‌مدیره تا تاریخ ۱۴۰۴/۱۲/۲۲ آقای مجید تبریزیان به شماره ملی ۰۰۴۴۳۵۳۲۷۸ به سمت نایب‌رئیس هیئت‌مدیره تا تاریخ ۱۴۰۴/۱۲/۲۲و به سمت عضو اصلی هیئت‌مدیره تا تاریخ ۱۴۰۴/۱۲/۲۲ آقای ایرج خزانه دارلو به شماره ملی ۰۰۴۵۳۶۷۴۹۳ به سمت عضو اصلی هیئت‌مدیره تا تاریخ ۱۴۰۴/۱۲/۲۲و به سمت مدیرعامل تا تاریخ ۱۴۰۴/۱۲/۲۲ آقای ارشیا تبریزیان به شماره ملی ۰۴۵۳۴۴۶۵۲۳ به سمت عضو اصلی هیئت‌مدیره تا تاریخ ۱۴۰۴/۱۲/۲۲ انتخاب گردیدند مقرر شد کلیه چکها و بروات و اوراق بهادار و همچنین کلیه اسنادی که به نحوی برای شرکت تعهد آور باشد با امضاء دو نفر از چهار نفر به همراه مهر شرکت معتبر می‌باشد.

سازمان ثبت اسناد و املاک کشور
اداره ثبت شرکت‌ها و موسسات غیرتجاری تهران

آگهی تغییرات شرکت تعاونی
طرح توسعه منطقه‌ای جیلارد دماوند
به شناسه ملی ۱۰۱۰۰۰۶۹۹۵۰ و به شماره ثبت ۵۰۵

به استناد صورتجلسه هیئت‌مدیره مورخ ۱۴۰۲/۰۴/۲۵ ومجوز شماره ۰۲۲/۱۰۷/۱۹۳۹۱۹ مورخ ۱۴۰۲/۱۰/۳۰ اداره تعاون،کارورفاه اجتماعی شهرستان دماوند تصمیمات ذیل اتخاذ شد آقای سیدجواد میربابائی به شماره ملی ۰۴۳۹۰۹۳۸۰۵ به سمت نایب‌رئیس هیئت‌مدیره آقای سیدحجت اله نوربخش سلطانی به شماره ملی ۰۴۳۹۶۷۲۷۳۲ به سمت رئیس هیئت‌مدیره آقای رضا موثق به شماره ملی ۰۴۳۹۶۷۵۵۷۱ به عضو اصلی هیئت‌مدیره آقای سید مسلم دادصفت به شماره ملی ۰۴۳۹۶۹۳۸۶۱ به سمت مدیرعامل و عضو اصلی هیئت‌مدیره و آقای سید جلیل جلیلی به شماره ملی ۰۴۳۹۰۱۹۷۵۳ به سمت منشی هیئت‌مدیره برای مدت ۳ سال انتخاب گردیدند حق امضای کلیه مدارک مالی اعم از چک، سفته، اوراق و اسناد بهادار و بانکی با امضای آقایان سیدمسلم دادصفت (مدیرعامل) و سید حجت‌اله نوربخش سلطانی (رئیس هیئت‌مدیره) یا سید جواد میربابائی (نائب رئیس هیئت‌مدیره) به همراه مهر شرکت معتبر می‌باشد. همچنین اوراق و اسناد عادی و اداری با امضای سید مسلم دادصفت (مدیرعامل) به همراه مهر شرکت معتبر می‌باشد.

اداره کل ثبت اسناد و املاک استان تهران
مرجع ثبت شرکت‌ها و موسسات غیرتجاری دماوند

آگهی تغییرات شرکت سهامی خاص بازرسی مهندسی و کنترل کیفیت
سنجش گستر دانا به شناسه ملی ۱۰۱۰۲۳۸۴۲۸۷ و به شماره ثبت ۱۹۶۵۶۶

به استناد صورتجلسه هیئت‌مدیره مورخ ۱۴۰۱/۰۵/۰۵ تصمیمات ذیل اتخاذ شد: شرکت مهندسی آماد بهینه ساز به شناسه ملی ۱۰۱۰۲۲۵۱۷۳۸ به نمایندگی حمیدرضا سلطانی به شماره ملی ۰۰۷۲۹۷۵۵۳۹ به سمت رئیس‌هیئت‌مدیره تا تاریخ ۱۴۰۳/۰۵/۰۴ شرکت خدماتی تحقیقاتی ساتر سبز به شناسه ملی ۱۰۱۰۲۲۶۲۳۹۱ و به نمایندگی محمد تقوی به شماره ملی ۰۹۱۹۸۶۲۴۰۳ به سمت نایب‌رئیس هیئت‌مدیره تا تاریخ ۱۴۰۳/۰۵/۰۴ شرکت گروه طلیعه سبز جهان به شناسه ملی ۱۰۱۰۲۸۵۳۶۵۰ به نمایندگی محمد حسن نوری زادگان به شماره ملی ۰۰۳۵۲۱۸۳۸۱ به سمت مدیرعامل و عضو هیئت‌مدیره تا تاریخ ۱۴۰۳/۰۵/۰۴ انتخاب گردیدند. کلیه اوراق و اسناد بهادار و تعهدآور شرکت از قبیل چک سفته برات قراردادها و عقود با امضاء ثابت مدیرعامل به همراه مدیر مالی (آقای سعید غلامی) و یا یکی از اعضا هیئت‌مدیره همراه با مهر شرکت و اوراق عادی و مکاتبات اداری با امضاء مدیرعامل همراه با مهر شرکت معتبر خواهد بود.

سازمان ثبت اسناد و املاک کشور
اداره ثبت شرکت‌ها و موسسات غیرتجاری تهران

آگهی تغییرات شرکت سهامی خاص پشتیبانی ایثار
به شناسه ملی ۱۰۱۰۱۷۲۹۶۸۳ و به شماره ثبت ۱۲۹۶۳۴

به استناد صورتجلسه هیئت‌مدیره مورخ ۱۴۰۱/۰۵/۰۴ تصمیمات ذیل اتخاذ شد: شرکت مهندسی آماد بهینه ساز به شناسه ملی ۱۰۱۰۲۲۵۱۷۳۸ به نمایندگی حمیدرضا سلطانی به شماره ملی ۰۰۷۲۹۷۵۵۳۹ به سمت رئیس‌هیئت‌مدیره تا تاریخ ۱۴۰۳/۰۵/۰۴ شرکت خدماتی تحقیقاتی ساتر سبز به شناسه ملی ۱۰۱۰۲۲۶۲۳۹۱ و به نمایندگی محمد تقوی به شماره ملی ۰۹۱۹۸۶۲۴۰۳ به سمت نایب‌رئیس هیئت‌مدیره تا تاریخ ۱۴۰۳/۰۵/۰۴ شرکت گروه طلیعه سبز جهان به شناسه ملی ۱۰۱۰۲۸۵۳۶۵۰ به نمایندگی محمد حسن نوری زادگان به شماره ملی ۰۰۳۵۲۱۸۳۸۱ به سمت مدیرعامل و عضو هیئت‌مدیره تا تاریخ ۱۴۰۳/۰۵/۰۴ انتخاب گردیدند. کلیه اوراق و اسناد بهادار و تعهدآور شرکت از قبیل چک سفته برات قراردادها و عقود با امضاء ثابت مدیرعامل به همراه مدیر مالی (آقای سعید غلامی) و یا یکی از اعضا هیئت‌مدیره همراه با مهر شرکت و اوراق عادی و مکاتبات اداری با امضاء مدیرعامل همراه با مهر شرکت معتبر خواهد بود.

سازمان ثبت اسناد و املاک کشور
اداره ثبت شرکت‌ها و موسسات غیرتجاری تهران

شرایط و فرم اشتراک نشریات کیهان در شهرستان‌ها سال ۱۴۰۳

متقاضیان محترم می‌توانند با توجه به جدول زیر نسبت به انتخاب هر یک از نشریات مورد علاقه و واریز مبلغ اشتراک به **شماره کارت ۶۱۰۴۳۳۸۹۸۷۹۴۸۷۷۱** بانک ملت به نام چاپ و انتشارات کیهان و ارسال اصل فیش بانکی همراه با فرم تکمیل‌شده ذیل به **صندوق پستی ۱۱۳۶۵/۳۶۳۱** با پست سفارشی نسبت به برقراری اشتراک خود اقدام نمایند.

نوع نشریه	یکساله (ریال)	شش ماهه (ریال)	سه ماهه (ریال)
روزنامه کیهان	۴۰/۵۶۰/۰۰۰	۲۲/۸۰۰/۰۰۰	۱۱/۴۰۰/۰۰۰
روزنامه کیهان انگلیسی	۱۶۵/۶۰۰/۰۰۰	۸۲/۸۰۰/۰۰۰	۴۱/۴۰۰/۰۰۰
روزنامه کیهان عربی	۱۶۵/۶۰۰/۰۰۰	۸۲/۸۰۰/۰۰۰	۴۱/۴۰۰/۰۰۰
مجله کیهان ورزشی	۴۱/۶۰۰/۰۰۰	۲۰/۸۰۰/۰۰۰	۱۰/۴۰۰/۰۰۰
مجله زن روز	۴۱/۶۰۰/۰۰۰	۲۰/۸۰۰/۰۰۰	۱۰/۴۰۰/۰۰۰
مجله کیهان بچه‌ها	۲۰/۸۰۰/۰۰۰	۱۰/۴۰۰/۰۰۰	۵/۲۰۰/۰۰۰
مجله کیهان فرهنگی	۳/۲۰۰/۰۰۰	———	———

توجه:
۱- کپی فیش بانکی و قبض سفارشی را تا پایان مدت اشتراک حتما نزد خود نگهداری نمائید.
۲- قبض پرداختی را می‌توانید به شماره ۰۹۱۲۷۹۳۲۵۶۸ با ذکر مشخصات در کانال تلگرام قرار داده و به امور مشترکین اطلاع دهید.
۳- در صورت تغییر قیمت نشریات و یا هزینه پستی، معادل مبلغ پرداخت‌شده، نشریه مورد تقاضا ارسال می‌گردد.
۴- مجموعه روزنامه‌های کیهان فارسی، کیهان انگلیسی و کیهان عربی در طول هفته در یک روز ارسال می‌شود.
۵- ارسال از طریق پست عادی قابل پیگیری نیست و موسسه هیچ‌گونه مسئولیتی در تاخیر یا عدم تحویل آن ندارد.
۶- در صورت تمایل به اشتراک چند نشریه، برای هر کدام فیش بانکی جداگانه تهیه فرمائید.
۷- همچنین برای اشتراک نشریات کیهان می‌توانید به دفاتر کیهان در سراسر کشور مراجعه فرمائید.

فرم تقاضا

نام: ..... نام خانوادگی: ..... نوع نشریه: ..... تعداد نسخه: ..... مدت: ..... ماه
مبلغ پرداختی: ..... ریال شماره فیش بانکی: ..... تلفن: ..... تلفن همراه: .....
آدرس: .....
کد پستی: ..... پست الکترونیکی: .....

واحد آبونمان
روابط بین‌الملل موسسه کیهان
تلفن: ۳۵۲۰۲۲۷۸-۰۲۱ نمابر: ۳۳۹۱۰۹۲۲-۰۲۱

جدول شماره ۱۲۹۰۴

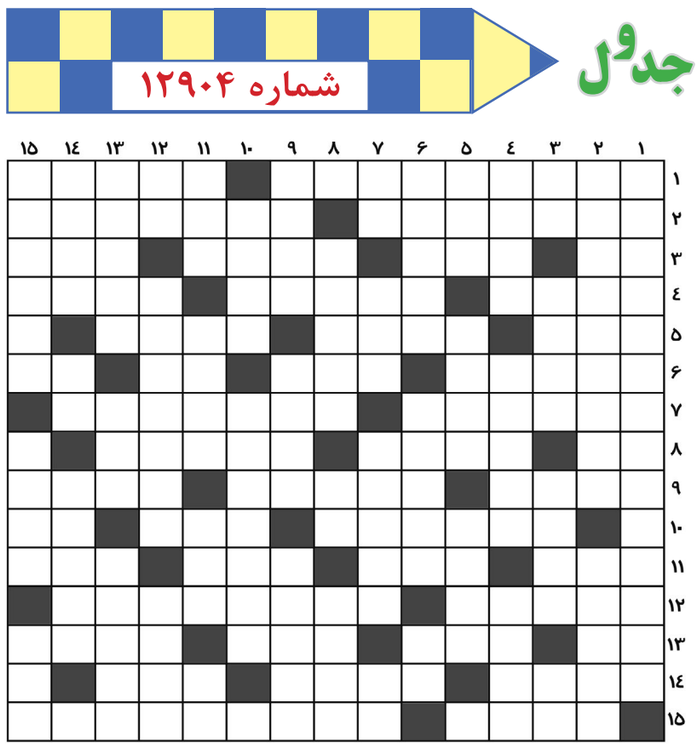

افقی:

۱- اولین بانویی که اسلام آورد و لقب ام‌المؤمنین به وی دادند- سوره‌ای که در مورد پیامبران و فرزندان آنان سخن می‌گوید ۲- کشوری که نبرد معروف بالکان را رقم زد- فقیه بزرگواری که کتاب ارزشمند من لایحضرة الفقیه را نوشته‌اند ۳- مجال بی‌سرانجام- عزیزترین چیزی که انسان می‌تواند در راه خدا فدا کند- قاضی مسابقات ورزشی- عزیز آذری‌ها ۴- تفسیر کننده- مهم‌ترین نیاز انسان برای خوب فکر کردن- نمونه و اسوه ۵- قطعی و یقینی- درخت مرگ- درسی که انسان از تاریخ می‌گیرد ۶- پایتخت کشور فیلیپین - یکی از دو قوم متخاصم یثرب- جای پا- واحد بازی تنیس ۷- مضطرب و نگران- شرح آن کتابی است از بنیانگذار جمهوری اسلامی ایران ۸- سودای ناله- شهری در استان آذربایجان شرقی- یکی از سه بخش اقتصاد در قانون اساسی ۹- مزرعه میوه‌های بوته‌ای- شهری که شیره آن معروف است - دانشگاه معروفی در کشور مصر ۱۰- روستایی دیدنی در حومه شهر تبریز- قدیمی‌ترین پایتخت جهان- عرب می‌گوید نه! ۱۱- از قدیم گفته‌اند نزد ایرانیان است و بس- خانه بلبل - نام پدر حضرت ابراهیم در قرآن کریم- غده چرکین ۱۲- از نخست‌وزیران سرسپرده انگلیس در رژیم پهلوی- ماده‌ای که از درخت کاج گرفته می‌شود ۱۳- یکی از دو جنس در طبیعت- مسجدی قدیمی در قلب تهران- نام کوچک آزارد ستاره فوتبال بلژیک - عارف مشهور هندی ۱۴- پیامبری که پس از ترک قوم خود مورد خشم خداوند قرار گرفت- کشوری که جنگ خلیج خوک‌ها را رقم زد- اولین نیاز همه موجودات زنده ۱۵- از نام‌های خداوند- اگر برای رضای خدا و فقرا باشد ثواب آن در پیشگاه حضرت حق بی‌حساب است.

عمودی:

**۱- اولین ایرانی که در زمان ناصرالدین ش

چرا مسئله جمعیت از نظر رهبر انقلاب اهمیت راهبردی دارد؟

از توصیه‌های مهم رهبر انقلاب در نخستین دیدار هیئت دولت چهاردهم توجه به مسئله جمعیت و اقدام برای جلوگیری از مسئله پیری زودهنگام بود. ایشان خطاب به دکتر ظفرقندی وزیر بهداشت فرمودند: «یک نکته هم مسئله مهم جمعیت و مسئله پیری زودهنگام کشور است که خیلی [مهم است]. چهل سال قبل، نرخ رشد جمعیّتمان ۳.۵ درصد بوده که از نرخ‌های خیلی بالا است. خب یک عده‌ای دستپاچه شدند و یک مقرراتی را گذاشتند و یک محدودیت‌هایی را ایجاد کردند. حالا آن نرخ [رشد جمعیّت] ما ۳.۵ که هیچ ـ البتّه من دقیق نمی‌دانم، الان آمار جدیدی ندارم ـ مثلاً نیم درصد یا حداکثر یک چیز این‌جوری است، ما باز همان مقررات را می‌خواهیم اعمال کنیم! این[طور] که نمی‌شود. مقرّرات باید منعطف باشد. یک روز جمعیّت بی‌ضابطه دارد اضافه می‌شود، جلویش را بگیرید، خوب است؛ یک روز هم جمعیت متوقّف می‌شود یا دارد به طرف عقب می‌رود، کشور به سمت پیری می‌رود، این‌جا باید بلافاصله مقررات را طبق نیاز کشور تغییر بدهید. من از آقای دکتر ظفرقندی، وزیر محترم بهداشت، جداً می‌خواهم ایشان روی این مسئله شخصاً تکیه کنند، دنبال کنند این موضوع را؛ یعنی واقعاً بروید دنبال این قضیّه و نگذارید این موانع تولید مثل و ولادت ـ که متأسفانه زیاد هم هست ـ ادامه پیدا کند و بر اینها کاملاً تسلّط پیدا کنید. شماها خیلی‌هایتان در دوران جوانی کارهایی کردید که ممکن است امروز آن کارهای پیش‌رونده را نتوانید بکنید. خب ما احتیاج به جوان داریم در کشور. اگر خدای نکرده کشور دچار این عاقبت تلخ و سخت شد، یعنی پیری جمعیّت، دیگر هیچ علاجی وجود ندارد؛ امروز خیلی از کشورها مبتلا هستند. این مسئله‌ی جمعیّت است.» ۱۴۰۳/۰۶/۰۶

دو سال بعد از ابلاغ «سیاست‌های کلّی جمعیت» در سی‌ام اردیبهشت ۱۳۹۳، «سیاست‌های کلّی خانواده» نیز در سیزدهم شهریور ۱۳۹۵ از طرف رهبر انقلاب ابلاغ شد که با دامنه‌ای از تشکیل و تحکیم خانواده تا افزایش فرزندآوری و استحکام نظام خانواده ـ که سنگ بنای جامعه‌ی اسلامی است ـ راهنمای حرکت جامعه باشد و قوت زیربنایی آن بتواند به رشد فرزندآوری نیز کمک کند.

اکنون، با گذشت هشت سال از این ابلاغ و بیش از سه سال از تصویب قانون جوانی جمعیّت و تشکیل ستاد ملّی جمعیت، همچنین در پی تأکید رهبر انقلاب به وزیر بهداشت دولت چهاردهم در این خصوص، بخش زن، خانواده و سبک زندگی رسانه KHAMENEI.IR؛ «ریحانه» در یادداشتی به قلم آقای «محمد سلیمی» دانشجوی دکترای جمعیت‌شناسی، به بررسی سیاست‌های فرزندآوری کشور در ادوار مختلف و تاثیر ابلاغ سیاست‌های کلی جمعیت پرداخته است.

طی چند دهه اخیر اکثر کشورهای جهان با روند کاهشی و تاثیر بسیاری که بر کاهش شدید باروری کشور داشت لغو گردید و بعدتر قانون حمایت از خانواده و فرزندآوری پس از کش و قوس‌های فراوان در سال ۱۴۰۰ به تصویب مجلس شورای اسلامی رسید.

جمعیت به عنوان مهم‌ترین و حیاتی‌ترین رکن زیرساختی جامعه به شمار می‌رود. اهمیت جلوگیری از کاهش جمعیت در نگاه مدیریتی رهبر انقلاب را می‌توان در سه محور تشریح کرد که عبارتند از «حفظ کمی و کیفی نهاد خانواده» و سپس «تقویت نظام اقتصادی کشور در سال‌های آینده»، «حداکثر استفاده از زمان موجود برای اصلاح بحران».

حفظ کمی و کیفی نهاد خانواده

برخلاف عمده جوامع غربی که آسیب کاهش باروری را تنها در ضربه خوردن اقتصاد می‌بینند، کاهش طولانی مدت باروری نخستین اثر خود را بر تعداد و کیفیت نهاد خانواده می‌گذارد. باروری پایین، طولانی بودن سال‌های تجرد، بی‌فرزندی و اکتفا به یک فرزندی روی دیگری هم دارد و آن از دست رفتن تعداد خانواده و ابعاد خانواده در کشور است. هنگامی که افراد به دلایل مختلف تجرد یا بی‌فرزندی را برمی‌گزینند، تعداد خانواده شروع به کاهش می‌کند. از سوی دیگر بی‌فرزندی یا تک فرزندی سبب از بین رفتن بسیاری از پیوندهای خانوادگی شده که برآیند این مسائل نهاد خانواده را در جامعه کم تعداد و لاغر می‌کند. این در حالی است که به ادعای همه صاحبان فکر خانواده مهم‌ترین‌نهاد اجتماعی در جوامع محسوب می‌شود.

از بین رفتن نهاد خانواده برابر با از دست رفتن شبکه و پشتوانه‌ای است که از ابتدا تا پایان عمر از اعضای خود حمایت می‌کرده، ملجا و پناهگاه و تکیه‌گاه اعضای خود بوده و کنترلی مثبت بر اعضای خود داشته است. حال در جامعه‌ای که این نهاد لاغر شده و بسیاری از پیوندهای خانوادگی دیگر در آن وجود ندارد، اعضای این نهاد حمایت را از کدام نهاد می‌توانند دریافت کنند؟ کارکرد خانواده را کدام نهاد دیگر یارای عهده‌گیری دارد که این کارکرد به آن منتقل شود؟

حضرت آیت‌الله خامنه‌ای مکرراً در بیانات خود یکی از افتخارات جمهوری اسلامی را حفظ و تقویت نهاد خانواده می‌دانند و در نقطه مقابل یکی از خیانت‌های سیاستمداران غربی را گرفتن این امتیاز از شهروندان خود معرفی می‌کنند.

«غرب رندانه از زیر بار طرح مسئله خانواده در می‌رود. توی همه بحث‌هائی که اینها می‌کنند، بحث زن هست، اما اصلاً بحث خانواده نیست. خانواده، نقطه ضعف غرب است. مسئله زن را مطرح می‌کنند، اما اصلاً اسم خانواده را نمی‌آورند؛ با اینکه زن از خانواده جدا نیست.» ۱۳۹۰/۱۰/۱۴

کاهش طولانی مدت باروری نخستین ضربه اساسی خود را به نهاد خانواده خواهد زد، آن را کوچک کرده و کارکردهای مهم این نهاد را از او سلب می‌کند. در غیاب نهاد خانواده سایر نهادهای دیگر نیز در انجام کارکردهای خود دچار اختلال خواهند شد و در چنین جوامعی باید انتظار داشت گروه‌هایی چون سلبریتی‌ها و اینفلوئنسرها آن اثرگذاری خانواده در جهت‌دهی به فکر و اندیشه و الگوبخشی فرزندان را در دست گیرند و طبیعتا در این حالت آسیب‌پذیری نسل‌ها تبدیل به مسئله اساسی خواهد شد.

در حال حاضر بُعد خانوار به عنوان یکی از شاخص‌های آماری حوزه خانواده که نشان‌دهنده میانگین تعداد افراد درون هر خانوار است پس از یک افزایش در بین دهه ۶۰ الی ۷۰، از رقم ۵.۲ در سال ۱۳۷۰ به رقم ۳.۳ در سرشماری سال ۱۳۹۵ کاهش یافته است. همچنین این رقم نیز صرفا به معنای دو والد و یک فرزند نیست بلکه می‌تواند شامل انواع حالت‌های دیگر نظیر زوج بی‌فرزند به همراه والد یکی از آن‌ها نیز به طور مثال باشد.

تقویت نظام اقتصادی کشور در سال‌های آینده

دومین آسیب جدی کاهش طولانی مدت باروری متوجه نظام اقتصادی کشور است. کاهش باروری و به دنبال آن کاهش جمعیت به چند صورت بر سرنوشت کشور اثر خواهد گذاشت. کاهش باروری و به دنبال آن کاهش نیروی کار را در سال‌های آینده به دنبال خواهد داشت. کاهش نیروی کار مستقیما حیات صنایع را با خطر مواجه خواهند کرد. یعنی هم تولید ضعیف خواهد شد و هم مصرف‌کننده کمتری برای خرید آن کالا و دریافت آن خدمات وجود خواهد داشت. در همین رابطه ایشان در سخنان خود در دیدار کارآفرینان و شرکت‌های دانش‌بنیان با اشاره به بحث نیروی کار و ثروت‌آفرینی این‌طور بیان می‌کنند که:«اگر آن روزی که ما جوان کم داریم، کشور ثروتمند نباشد، نمی‌تواند دیگر ثروتمند بشود. این هم دلیل چهارم برای اینکه امروز باید رشد ایجاد کنیم تا کشور ثروتمند بشود برای اینکه فردای محتمَل که این‌قدر جوان نداریم، واقعاً کشور بتواند خودش را اداره کند». ۱۴۰۱/۱۱/۱۰

از حیث دیگر در هرم سنی که دچار سالمندی جمعیت شده است تعداد مصرف‌کنندگان به طور معمول از تعداد تولیدکنندگان بیشتر است. فشار بیشتر بر جمعیت تولیدکننده به سبب افزایش گروه مصرف‌کننده علاوه‌بر فشار مضاعف بر نظام تولید، صندوق‌های بازنشستگی را نیز به دلیل برهم خوردن توازن درآمد و هزینه با چالش جدی مواجه خواهند کرد. به بیانی دیگر کاهش باروری به طور همزمان هم کشور را از داشتن نیروی تولیدکننده محروم می‌سازد و هم به دلیل کاهش مصرف‌کننده خروجی تولید نیز با حمایت کمتری مواجه خواهد شد.

کاهش نرخ رشد جمعیت در سن کار، مستقیما سبب کاهش درآمد سرانه در جوامع خواهد شد و به دنبال آن ناچارا میزان بیشتری از منابع ذخیره شده برای تامین هزینه گروه‌های غیر مولد (کودکان و سالمندان) لازم است که به مصرف برسد. با افزایش نرخ رشد جمعیت سالمند، نسبت وابستگی اقتصادی افزایش پیدا کرده و به دنبال آن رشد اقتصادی، پس‌انداز، ثروت مالی بین نسلی به تبع آن کاهش می‌یابد.

باید توجه داشت که دوره سالمندی خود به دو دوره تقسیم می‌شود دوره سالمندی همراه با سلامت و دوره سالمندی همراه با بیماری که در حالت دوم هزینه‌های سالمندی تحمیل شده بر دوش نظام سلامت افزایش جدی خواهد یافت. بالا بودن هزینه در دو گروه سنی کودکان و سالمندان از یکسو و جمعیت کم نیروی کار از سویی دیگر آسیب جدی به نظام اقتصاد خواهد زد که این خود بازتولید تجرد، بی‌فرزندی و تک فرزندی در جامعه خواهد شد و همان مسائلی که در ذیل عنوان نهاد خانواده مطرح شد مجددا در این‌جا تکرار خواهد گردید.

حداکثر استفاده از زمان موجود برای اصلاح بحران

مولفه‌های جمعیتی برای تغییر خصوصا تغییری که با تثبیت همراه باشد، نیازمند مدت زمان قابل توجهی هستند. چرا که یک نوزاد برای رسیدن به بازه‌ای که بتوان وی را به عنوان یک نیروی کار در نظر گرفت حداقل به زمانی بین ۱۵ تا ۲۵ سال فرصت نیاز دارد. از سویی دیگر از آنچه که فعل فرزندآوری بر عهده زنان است، پس در عمل تعداد زنان در سن باروری به عنوان یک تعیین‌کننده اساسی در تغییرات باروری به شمار می‌رود. در صورتی که هرم سنی جمعیت به سمت سالمندی حرکت کند طبیعتا جمعیت در سن باروری نیز کاهش خواهد یافت. در نتیجه‌ی کاهش جمعیت در سن باروری، حتی در صورت وجود قوی‌ترین مشوق‌ها نیز نیل به اهداف جمعیتی ممکن نخواهد بود.

برخلاف جوامع غربی که طی حدود صدسال روند کاهش باروری خود را سپری کردند و به تبع فرصت مناسبی برای مدیریت بحران خود داشتند(هرچند که تاکنون موفق به حل این بحران نشدند)، کشور ما با دخالت‌های متعدد دستگاه‌های بین‌المللی این فشار را طی دو دهه به میزان‌های باروری خود وارد ساخت و به سرعت به باروری زیر سطح جانشینی دچار گشت. به معنای دیگر اینک فرصت بسیار کمتری برای مدیریت بحران کاهش جمعیت در پیش روی مسئولین کشور وجود دارد.«امروز اگر ما به فکر تکثیر نسل نباشیم، مسئله‌ی فرزندآوری را امروز اگر چنانچه برایش فکر نکنیم، پانزده سال دیگر، بیست سال دیگر، دیر خواهد بود؛ کشوری خواهیم شد که عنصر لازم برای حرکت پیشرفت را، یعنی جوان را، به قدر کافی در اختیار نخواهد داشت. امروز باید به فکر فردا بود.» ۱۴۰۰/۱۱/۲۸

یکی از دقت‌های ظریف رهبر انقلاب به مسئله جمعیت توجه ایشان به شاخص باروری ایده‌آل است که تاکنون نیز کمتر مسئولی اهمیت تفسیر آن را مورد توجه قرار داده است. شاخص باروری ایده‌آل یک شاخص جمعیتی با اهمیت اما کمتر شناخته شده‌ای است که به این سوال پاسخ می‌دهد که آیا کاهش باروری نشات گرفته از میل مردم است یا نشات گرفته از وجود موانع؟ ایشان در این خصوص بیان می‌کنند:«ببینید چه چیزهایی است که موجب می‌شود جامعه ما دچار میل به کم‌فرزندی بشود. این میل به کم بودن فرزند، یک عارضه است؛ والّا انسان به‌طور طبیعی فرزند را دوست می‌دارد. چرا ترجیح می‌دهند افرادی که فقط یک فرزند داشته باشند؟ چرا ترجیح می‌دهند فقط دو فرزند داشته باشند؟ چرا زن به‌شکلی، مرد به‌شکلی پرهیز می‌کنند از فرزندداری؟ اینها را بایستی نگاه کرد و دید عواملش چیست؛ این عوامل را پیدا کنید، برای علاج این عوامل بیماری‌زا- که به اعتقاد بنده اینها عوامل بیماری‌زا است- متخصّصین و صاحبان اندیشه را بخواهید فکر کنند.»

مسئله کاهش میزان باروری و به تبع آن کاهش جمعیت، اثرگذار بر سرنوشت یکایک ملت ایران خواهد بود. دایره وسیع آسیب‌هایی که کاهش جمعیت بر حیات فردی و اجتماعی و اقتصادی و فرهنگی مردمان و نسل‌ها برجای می‌گذارد از یکسو و فرصت کوتاه و اندک باقی مانده در اختیار برای حل این بحران از سوی دیگر سبب شده است این مسئله مکررا از سوی رهبر انقلاب پیگیری شود. در صورتی که از زمان باقی‌مانده به علمی‌ترین شکل و با بیشترین تلاش و همت استفاده نشود نسل‌های آینده آسیبی جدی از این کوتاهی خواهند خورد.

مزایده اجاره اماکن تجاری و مسکونی آموزش و پرورش دماوند

مدیریت آموزش و پرورش دماوند در نظر دارد اجاره ۸ باب فضای آموزشی، را از طریق مزایده عمومی و با جزئیات مندرج در اسناد مزایده، با بهره‌گیری از سامانه تدارکات الکترونیکی دولت (www.setadiran.ir) به صورت الکترونیکی واگذار نماید.

ردیف	موضوع مزایده	شماره مزایده
۱	مزایده اجاره اماکن تجاری و مسکونی آموزش و پرورش دماوند	۵۰۰۳۰۹۰۱۰۳۰۰۰۰۰۸

زمان انتشار در سایت: ۱۴۰۳/۷/۲۹
مهلت دریافت اسناد مزایده: ۱۴۰۳/۸/۵
تاریخ بازدید: ۱۴۰۳/۷/۲۹- ساعت ۸ لغایت ۱۴۰۳/۸/۱۶- ساعت ۸ تا ۱۴
مهلت ارسال پیشنهاد قیمت: ۱۴۰۳/۷/۲۹- ساعت ۱۴ لغایت ۱۴۰۳/۸/۱۶- ساعت ۸
زمان بازگشایی: ۱۴۰۳/۸/۱۶- ساعت ۹
زمان اعلام به برنده: ۱۴۰۳/۸/۱۶- ساعت ۱۴
شرایط عمومی و توضیحات برگزاری مزایده دستگاه اجرایی
ضمنا رعایت موارد ذیل الزامی می‌باشد:
۱- برگزاری مزایده صرفا از طریق سامانه تدارکات الکترونیکی دولت می‌باشد و کلیه مراحل فرآیند مزایده شامل، پرداخت تضمین شرکت در مزایده (ودیعه)، ارسال پیشنهاد قیمت و اطلاع از وضعیت برنده بودن مزایده‌گران محترم از این طریق امکان‌پذیر می‌باشد.
۲- کلیه اطلاعات موارد اجاره شامل مشخصات، شرایط و نحوه اجاره در برد اعلان عمومی سامانه مزایده قابل مشاهده و بررسی و انتخاب می‌باشد.
۳- علاقه‌مندان به شرکت در مزایده می‌بایست جهت ثبت‌نام و دریافت گواهی الکترونیکی (توکن) با شماره های ذیل تماس حاصل نمایند:
مرکز پشتیبانی و راهبری: ۱۴۵۶
اطلاعات تماس دفاتر ثبت‌نام سایر استان‌ها، در سایت سامانه (www.setadiran.ir) بخش «ثبت‌نام/ پروفایل مزایده‌گر» موجود است.

قبول آگهی تلفنی
از ۸ الی ۱۸
تلفن: ۹-۳۳۱۱۲۲۹۱ و فکس ۳۳۱۱۸۰۵۳

نیازمندی های کیهان
قبول آگهی تلفنی
از ساعت ۸ صبح الی ۶ بعدازظهر
تلفن: ۵-۳۳۱۱۲۲۹۲
فکس: ۳۳۱۱۸۰۵۳
niyaz.mandiha@kayhan.ir

مرکز		جنوب		شمال	
۳۳۱۱۰۲۰۲		سعدی	۳۳۹۶۲۲۱۱ - ۳۳۹۶۲۲۳۳	قلهک	۲۲۶۰۳۶۳۵
۳۳۱۱۳۵۱۹	۳۳۱۱۸۰۵۲	شرق استان تهران	۳۶۲۵۷۰۷۴	شمیران	۲۲۷۱۲۹۷۶
۳۳۱۱۰۲۱۰	۳۳۱۱۲۱۹۳	اسلامشهر	۵۶۳۴۴۳۴۳	مطهری	۸۸۹۰۰۸۶۷ - ۸۸۸۰۱۵۵۲
۳۳۱۱۸۰۵۰	۳۳۹۱۱۵۶۸	چهاردانگه	۵۶۳۵۹۵۹۸	شهرآرا	۶۶۵۹۲۲۶۶- ۶۶۵۹۳۰۱۰-۱۱
	۳۳۱۱۹۲۳۶				
	۳۳۱۱۲۱۹۵				
	۳۳۹۴۲۰۰۰				

دعوت به همکاری
موسسه ای از افرادی با شرایط زیر برای بخش های کارگری و کارمندی خود دعوت به همکاری می نماید.
- واحد فنی: ۴ نفر مرد - با تحصیلات دیپلم
- واحد خدمات: ۵ نفر مرد - با تحصیلات حدود دیپلم
- امور مالی: ۳ نفر فارغ التحصیل کارشناسی حسابداری
- امور اداری: ۳ نفر آشنا به تایپ فارسی

متقاضیان می توانند جهت کسب اطلاعات بیشتر با تلفن ۳۳۱۱۸۳۳۳ - ۰۲۱ تماس حاصل نمایند.

خرید و فروش انواع خودرو
«خریدار نقدی فرسوده»
انواع خودرو و تمام مدل‌ها
حتی مدارک ناقص و موتور سوخته
۰۹۱۲۲۵۸۶۸۴۲
۰۹۱۲۰۷۰۶۴۸۷

حمل و نقل
متصدی حمل هوایی زمینی دریایی و ریلی کالای وارداتی صادراتی ترانزیت، بازرگانی و ترخیص کالا
۰۹۱۲۳۵۷۶۵۷۶

آگهی‌های مفقودی

برگ سبز، سند کمپانی و کارت مشخصات خودرو وانت یخچالدار فیات دوکاتو به شماره پلاک ۲۹۸ الف ۲۶- ایران ۱۴ به رنگ سفید مدل ۲۰۰۵ و شماره موتور ۰۱۵۰۰۱۶۰ و شماره شاسی ZFA۲۴۴۰۰۰۰۷۵۶۹۷۷۶* مفقود شده و از درجه اعتبار ساقط می‌باشد.

سند کمپانی و برگ سبز و کارت پیکان ۱۶۰۰i به شماره انتظامی ۹۹۷ ب ۹۳ ایران ۶۳ به شماره موتور ۱۱۲۸۴۰۰۸۵۸۱ به شماره شاسی ۱۱۰۰۶۲۶۹ مدل ۱۳۸۳ بنام اتابک حیدری سیرمندی مفقود گردیده و از درجه اعتبار ساقط است.

برگ سبز و سند خودروی سواری پراید با شماره پلاک ایران ۷۲ ۶۱۲ ق ۱۸ و با شماره موتور ۱۴۶۷۲۳۷ و شماره شاسی S۱۴۱۲۲۸۵۸۰۵۷۲۳ بنام سید مهدی مشکواتی تروجنی با شماره ملی۲۱۸۱۱۴۶۶۵۹ مفقود گشته و از درجه اعتبار ساقط است.

برگ سبز و سند کمپانی خودرو سمند مدل ۱۴۰۰ به شماره انتظامی ۹۱۱ س ۶۴ - ایران ۲۱ به شماره موتور ۱۲۴K۱۵۹۳۲۸۲ و شماره شاسی ۸۴۱۵۱۸ مفقود گردیده فاقد اعتبار است.

برگ سبز و سند کمپانی (سند کارخانه) موتورسیکلت اثژکتوری پرواز به شماره انتظامی ۱۳۳۷۷ ایران ۴۸۲ با شماره موتور ۰۱۲۰N۱۴۰۰۵۷۴۶ و شماره تنه N۱۴HRPMCBK۱۵۱۰۱۴۲ مفقود گردیده و از درجه اعتبار ساقط می‌باشد.

آگهی فقدان مدرک تحصیلی (نوبت سوم)
گواهی موقت مدرک تحصیلی اینجانب داود سنقری فرزند احمدعلی به شماره شناسنامه ۱۷۱۱۵ صادره از همدان در مقطع کارشناسی رشته مهندسی عمران صادره از واحد دانشگاهی همدان به شماره سریال ۲۶۸۹۳۸۹ مفقود گردیده است و فاقد اعتبار می‌باشد از یابنده تقاضا می‌شود اصل مدرک را به دانشگاه آزاد اسلامی همدان به نشانی: همدان- حسن آباد- دانشگاه آزاد اسلامی همدان ارسال نمایند.

برگ سبز خودروی دنا به شماره شهربانی ۳۱۹ ق ۳۲ ایران ۴۰ و به شماره موتور ۱۵۳H۰۰۳۷۷۱۳ و به شماره شاسی NAAW۶۱HU۴ME۴۰۱۵۹۲ بنام فرزانه منتخبی مفقود گردیده و فاقد اعتبار است.

برگ سبز نیسان مدل ۱۳۸۹ شماره انتظامی ۲۸۸ج ۲۹ ایران ۸۹ شماره موتور ۵۳۱۱۲۲ شماره شاسی NAZPL ۱۴۰ TBM ۲۳۸۳۳۳ بنام رمضان سوداگر مفقود و از درجه اعتبارساقط می‌باشد. بویین زهرا

برگ سبز (سند مالکیت)سواری هاچ‌بک سیستم جک تیپ AT_S۵ مدل ۱۴۰۰ به شماره پلاک۶۲۶ص۹۲ ایران ۲۰ وشماره موتور HFC۴GA۳۱DM۰۰۰۲۹۲۶ و شماره شاسی NAKSH۳۳۲۱MB۱۸۶۳۹۸ به نام نرگس رضوانی چنارلق به کدملی۰۰۷۴۴۹۱۳۷۷ مفقود شده از درجه اعتبار ساقط است. زرین شهر.

سند کمپانی و برگ سبز و کارت مشخصات سواری پراید هاچ بک سی-دی ۵ به شماره انتظامی ۴۲۷ د ۴۳ ایران ۷۳ مدل ۱۹۹۳ موتور ۴۷۳۱۰۳ شاسی ۷۵۷۳۰۴ به نام بهرام میری مفقود و از درجه اعتبار ساقط است.

برگ سبز و سند کمپانی (سند کارخانه) موتورسیکلت نمین به شماره انتظامی ۱۳۹۳۴ ایران ۴۸۱ با شماره موتور ۰۳۱۰۰۰۶۷* ND۱۲۵ و شماره تنه NDR***۱۲۵C۹۱۳۰۰۴۸ مفقود و از درجه اعتبار ساقط می‌باشد.

آگهی فقدان مدرک تحصیلی (نوبت دوم)
مدرک فارغ‌التحصیلی اینجانب سیدیوسف ساعدی فرزند جاسم به شماره شناسنامه ۱۱۰۶۹ صادره از دشت آزادگان در مقطع کاردانی رشته کامپیوتر صادره از واحد دانشگاهی آزاد سوسنگرد با شماره ۳۴۱۰۴۵۲ مورخ ۱۳۹۷/۷/۱۴ مفقود گردیده است و فاقد اعتبار می‌باشد. از یابنده تقاضا می‌شود اصل مدرک را به دانشگاه آزاد اسلامی واحد سما سوسنگرد به نشانی: استان خوزستان، شهرستان سوسنگرد، خیابان شهید غدیری‌اصل روبروی جهاد کشاورزی صندوق پستی ۶۴۱۵/۲۷۶ ارسال نماید.

لوازم یدکی خودرو

برگ سبز خودرو سواری سایپا ۱۳۱SE به شماره پلاک ۵۲۲ ق ۱۱- ایران ۲۴ به رنگ سفید روغنی مدل ۱۳۹۵ و شماره موتور M۱۳۵۷۳۲۸۵۵ و شماره شاسی NAS۴۱۱۱۰۰G۳۶۱۶۳۸۲ مفقود شده و از درجه اعتبار ساقط می‌باشد.

سند کمپانی خودروی پژو سفیر مدل ۱۳۸۱ به رنگ سفید به شماره شهربانی ۴۷۵ د ۳۳ ایران ۶۰ و به شماره موتور ۲۲۸۲۸۱۰۲۴۰۲ و به شماره شاسی ۸۱۸۰۲۳۵۰ مفقود گردیده و فاقد اعتبار است.

برگ سبز پژو پارس مدل ۱۳۹۸ شماره انتظامی ۷۹ ج ۱۴۱ ایران ۸۹ شماره موتور ۱۸۱B۰۱۰۰۹۰۰ شماره شاسی S۱۴۱۲۲۸۸۰۱۵۷۵۹ بنام اروجعلی سگزآبادی مفقود واز درجه اعتبارساقط می‌باشد. بویین زهرا

برگ سبز (سند مالکیت) سواری پراید جی‌تی‌ایکس‌ای مدل ۱۳۸۸ به شماره پلاک ۵۹۴ج۱۱ ایران ۴۸ وشماره موتور۳۱۱۲۴۳۵ و شماره شاسی S۱۴۱۲۲۸۸۰۱۵۷۵۹ به نام بتول خنسیر به کدملی ۳۵۰۰۴۹۹۷۰۸ مفقود شده از درجه اعتبار ساقط است. زرین شهر.

برگ سبز کامیونت ون زامیاد Z۲۴NIM به شماره انتظامی۲۲۸ص۵۷ ایران ۹۳ مدل ۱۴۰۳ موتور M۲۴۹۷۴۰۴۱M شماره اتاق ۱۰۲۸۰۵۷ به نام احمد زارعی‌مفقود و از درجه اعتبار ساقط است.

دفاتر نمایندگی کیهان همه روزه تلفنی آگهی می‌پذیرد

توویوتا صبا (شریف‌نیا)
توزیع و پخش لوازم اصلی
توویوتا- لکسوس (بازار)
۳۳۹۹۰۰۱۷ - ۰۹۱۲۲۴۹۷۵۷۰

شرایط و فرم اشتراک نشریات کیهان در تهران سال ۱۴۰۳

متقاضیان محترم می‌توانند با توجه به جدول زیر نسبت به انتخاب هر یک از نشریات مورد علاقه و واریز مبلغ اشتراک به شماره کارت **۶۱۰۴۳۳۸۹۸۷۹۴۸۷۷۱** بانک ملت به نام چاپ و انتشارات کیهان و ارسال اصل فیش بانکی همراه با فرم تکمیل شده ذیل به صندوق پستی **۱۱۳۶۵/۳۶۳۱** با پست سفارشی نسبت به برقراری اشتراک خود اقدام نمایند.

نوع نشریه	یکساله (ریال)	شش ماهه (ریال)	سه ماهه (ریال)
روزنامه کیهان	۴۲/۰۰۰/۰۰۰	۲۱/۰۰۰/۰۰۰	۱۰/۵۰۰/۰۰۰
روزنامه کیهان انگلیسی	۱۳۲/۰۰۰/۰۰۰	۶۶/۰۰۰/۰۰۰	۳۳/۰۰۰/۰۰۰
روزنامه کیهان عربی	۱۳۲/۰۰۰/۰۰۰	۶۶/۰۰۰/۰۰۰	۳۳/۰۰۰/۰۰۰
مجله کیهان ورزشی	۲۲/۸۸۰/۰۰۰	۱۱/۴۴۰/۰۰۰	۵/۷۲۰/۰۰۰
مجله زن روز	۲۲/۸۸۰/۰۰۰	۱۱/۴۴۰/۰۰۰	۵/۷۲۰/۰۰۰
مجله کیهان بچه‌ها	۱۴/۰۴۰/۰۰۰	۷/۰۲۰/۰۰۰	۳/۵۱۰/۰۰۰
مجله کیهان فرهنگی	۲/۱۶۰/۰۰۰	———	———

توجه
۱- اشتراک عزیزانی که فرم درخواست آنها تا دهم هر ماه به امور مشترکین برسد از اول ماه بعد برقرار می‌شود.
۲- یک نسخه از کپی فیش بانکی و قبض سفارشی را تا پایان مدت اشتراک حتما نزد خود نگهداری نمائید.
۳- در صورت تغییر قیمت نشریات و یا هزینه پستی، معادل مبلغ پرداخت‌شده، نشریه مورد تقاضا ارسال می‌گردد.
۴- در صورت تمایل به اشتراک چند نشریه، برای هر کدام فیش بانکی جداگانه تهیه فرمائید.
۵- قبض پرداختی را می‌توانید به شماره **۰۹۱۲۷۹۳۲۵۶۸** با ذکر مشخصات در کانال تلگرام قرار داده و به امور مشترکین اطلاع دهید.

فرم تقاضا
نام: ..... نام خانوادگی: ..... نوع نشریه: ..... تعداد نسخه..... مدت..... ماه
مبلغ پرداختی: ..... ریال شماره فیش بانکی: ..... تلفن: ..... تلفن همراه: .....
آدرس:.....
کد پستی: ..... پست الکترونیکی: .....
شماره اشتراک: .....

تلفن: ۳۵۲۰۲۲۷۸-۰۲۱ نمابر: ۳۳۹۱۰۹۲۲-۰۲۱ امور مشترکین موسسه کیهان

با حضور در نیازمندی‌های روزنامه کیهان دامنه کار خود را گسترش دهید

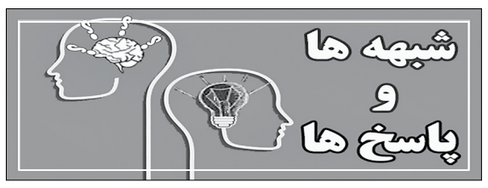

اصلاح و بازپروری مجرم یا مجازات اعدام؟

اهداف یا هدف عمده از مجازات چیســـت؟ آیا هدف، تحقق عدالت کیفری اســـت یا بازدارندگی مجرم از ارتکاب مجدد جرم یا بازدارندگی عمومی یا آرامش افکار و عواطف جریحه‌دار شـــده عمومی و یا...؟ سزار بکاریا می‌گوید: مجازات به دلیل ارتکاب عمل مجرمانه نیست، بلکه هدف از اعمال مجازات، بازداشتن مجرم از ارتکاب دوباره جرم در آینده است. اهم انگیزه حکومت از وضع و اعمال مجازات باید اصلاح بزهکار و آماده کردن او برای ورود مجدد به عرصه زندگی اجتماعی باشد؛ لیکن مجازات اعدام این هدف را دنبال نمی‌کند؛ زیرا با حذف بزهکار از جامعه و سلب حیات او، راه هرگونه اصلاح را می‌بندد و امکان بازپروری را از بین می‌برد.[1]

امروزه نظریه «مجرم بالفطره» یا «مادرزاد» لومبروزو فاقد جایگاهی در میان جرم‌شناسان است و از منظر جرم‌شناسی مجرم مادرزاد و غیرقابل اصلاح وجود ندارد و بزهکاران در برابر بزه ارتکابی مسؤولیت مطلق ندارند. ازاین‌رو، باید با شناسایی زمینه‌ها و عوامل ارتکاب بزه، با آنها به مبارزه برخاست و مجازات‌ها را به سمتی سوق داد که به اصلاح بزهکار بینجامد. از منظـــر مکتب دفاع اجتماعی جدید، پذیرش مجازات اعدام به معنای ناامیدی از اصلاح‌پذیری بزهکار است.[2] بر این اساس، اعدام نمی‌تواند در ردیف مجازات‌های جدید جایگاهی داشته باشد.

شـــخصی که دو یا ســـه بار مجازات ارتکاب جرم را متحمل شـــده اســـت و در عین حال باز هم مرتکب آن جـــرم می‌شـــود، مجرم خطرناک اســـت؛ یعنی مجازات‌های مقرر درباره او بی‌اثر است؛ آنچنان که وی چنین مجازات‌هایی را نسبت به خود عادی پنداشته و بدون توجه به آنها به ارتکاب جرم دست می‌زند.

اینکـــه بزهکار فردی بیمار اســـت و باید درصدد درمـــان و اصلاح او برآمد و هیچ‌فردی، مادرزاد مجرم نیست؛ سخنی است سنجیده و درست؛ لیکن آیا همه کسانی که مرتکب جرم می‌شوند و حیات، امنیت و آسایش همنوعان خود را سلب می‌کنند، بیمار هستند؟ آیا کسانی که تجاوز به اساسی‌ترین و محترم‌ترین حقوق انسانی را حرفه و شغل خود قرار داده‌اند، بیمارند؟ آیا کسانی که برای برآوردن امیال بی‌حد و حصر خود، هیچ حریمی را محترم نمی‌شمارند، بیمار و آیا تمامی اینها قابل اصـــلاح و درمانند؟ با افراد بزهکار خطرناکی که اصلاح نمی‌پذیرند و فطرت پاک مادرزادی خود را به انواع جرایم خطرناک آلوده کرده‌اند؛ چه باید کرد؟ آیا امنیت و آسایش اکثر افراد جامعه را باید برای زیاده‌خواهی و هوسبازی محدود اشخاص بزهکار خطرناک فدا کرد؟ به نظر می‌رسد به منظور حمایت از حقوق اساسی، امنیت و آسایش جامعه، چاره‌ای نیست جز پذیرفتن مجازات اعدام برای برخی از جرایم پرخطر و بزرگ![3] حتی خود بکاریا که از نخستین منادیان حذف مجازات اعدام است، در دو مورد: جرم سیاسی و هرج و مرج اجتماعی، مجازات اعدام را تجویز می‌کند.[4]

«شـــخصی که دو یا ســـه بار مجازات ارتکاب جرم را متحمل شده است و در عین‌حال باز هم مرتکب آن جرم می‌شود، مجرم خطرناک است؛ یعنی مجازات‌های مقرر درباره او بی‌اثر است؛ آنچنان که وی چنین مجازات‌هایی را نسبت به خود عادی پنداشته و بدون توجه به آنها به ارتکاب جرم دست می‌زند.»[5] چنان‌که در روایتی از امام رضا(ع) آمده اســـت: «ان علة القتل بعد اقامة الحد فی الثالثة علی الزانی و الزانیة لاستخفافهما و قلة مبالاتهما بالضرب»؛[6] فلسفه مجازات قتل بعد از اینکه سه بار حد [مجازات تازیانه] بر مرد و زن زنا کار اجرا شد؛ بی‌توجهی و بی‌مبالاتی آنها به مجازات تازیانه است.»

*** علی محمدی جورکویه**

۱. ر.ک: غسّان رباح، عقوبة الاعدام حلّ‌ام مشکلة؟، صص ۳۸ و ۳۶۳؛ عدنان الدوری، علم العقاب و معاملة المذنبین، ص ۱۷۷؛ نظیر فرج مینا، الموجز فی علمی الاجرام و العقاب، ص ۱۶۷.
۲. ر.ک: عبّود السراج، علم الاجرام وعلم العقاب، صص ۴۱۹ و ۴۲۰ و علی عبدالقادر القهوجی و فتوح عبدالله الشاذلی، علم الاجرام و العقاب، ص ۳۶۷.
۳. ر.ک: غسّان رباح، عقوبة الاعدام حلّ‌ام مشکلة؟، ص ۲۹؛ مصطفی العوجی، دروس فی العلم الجنائی، ج ۲، ص ۶۳۹.
۴. ر.ک: سزار بکاریا، رساله جرایم و مجازات‌ها، صص ۷۹ ـ ۷۷.
۵. محمد ابراهیم شمس ناتری، بررسی تطبیقی مجازات اعدام، ص ۲۰۳.
۶. محمد بن الحسن الحر العاملی، وسائل الشیعه، ج ۲۸، صص ۲۰ و ۱۹ (ابواب مقدمات حدود، باب ۵، ح ۳).

استفتاء
از رهبر معظم انقلاب اسلامی

انتشار خبر براساس شنیده‌ها

س) آیا می‌توان بر اساس سوابق مواضع یک فرد، شنیده‌ها درباره او را که راهی برای اثبات یا رد آن نداریم منتشر کنیم؟

ج) صرف شنیده‌ها مادامی که از طریق منبع موثقی تأیید نشده باشد مجوز انتشار خبر درباره یک فرد نمی‌باشد.

تغییر صیغه وقف

س)نصف مسجد از قبل وقف حســـینیه شده است. اغلب نمازگزاران جهت درک ثواب مسجد تمایل دارند در مسجد نماز جماعت اقامه کنند که با کمبود جا مواجه هســـتیم. آیا می‌توان صیغه وقف را تغییر داد؟

ج)اگر وقف به صورت صحیح انجام شـــده اســـت، امکان تغییر آن وجود ندارد.

استثنا کردن بخشی از موقوفه

س)با توجه به اینکه نجس کردن مسجد، حرام و تطهیر آن واجب فوری است، آیا جایز است در روز کلنگ زنی احداث مسجد، از همان اول، نیت کنند که زیرزمین به نیت سرویس بهداشتی (توالت و وضوخانه) و طبقه همکف به نیّت مسجد ساخته شود؟

ج)اگر صیغه وقف به عنوان مسجد نسبت به آن زمین خوانده نشده و یا با اذن واقف نماز در آن زمین خوانده نشده باشد واقف می‌تواند قسمت‌ها و طبقاتی را برای سرویس بهداشتی و مانند آن را از وقف، استثناء کند.

اجاره خانه وقفی

س)طبق وصیّت پدر، خانهٔ مسکونی، وقف فرزندان شد. با رضایت فرزندان، آیا می‌توان خانهٔ وقفی را به دیگران اجاره داد؟

ج)اگر میّت قبل از فوت، خانه را وقف اولاد کرده باشد، وقف منفعت است و می‌توانند آن را اجاره دهند؛ اما اگر برای سکونت اولاد وقف کرده باشد، وقف انتفاع است و فقط حق سکونت در آن را دارند و نمی‌توانند اجاره دهند.

افشای هویت منبع خبر

س) افشای هویت منبع خبر به عموم و دادگاه چه حکمی دارد؟

ج) در صورتی که دادگاه بر لزوم افشای هویـــت منبع خبر، حکم صادر کند، افشای هویت منبع خبر جایز است ولی اگرتنها دراین باره سؤال کند، افشای منبع خبر، ضرورتی ندارد و اگر تعهدی مبنی برعدم افشای هویت خبـــر شده باشد، نقض عهد جایز نیست.

به کار بردن الفاظ تهمت‌آمیز برای دشمنان

س) آیا استفاده از الفاظی که به نوعی تهمت محسوب می‌شوند برای دشمنان استفاده کنیم؟ مثلا لفظ حرامزاده، ددمنش وحشی و...؟

ج) سب و دشنام در اسلام ممنوع است ولی نشان دادن ماهیت حقیقی دشمن به وسیله الفاظی چون ددمنش، وحشی و مانند آن جایز است و در برخی مواقع برای بصیرت بخشی و تنویر افکار عمومی واجب است.

ویژگی‌های مال اندوزان دنیاگرا در قرآن

فرید محسن‌زاده

منشأ هر نعمتی از جمله مال، خدا است؛ بنابراین، مؤمنان متقی تنها به اســـباب مادی چون علم و دانش و تخصص اقتصادی بسنده نمی‌کنند بلکه بر این باورند که اســـباب کســـب مال همان اندازه که می‌تواند براساس قسمت مقدر باشد، اما به فضل الهی می‌توان آن را افزایش داد. این افزایش می‌تواند با اسبابی چون انفاق، زکات، صدقه، دعا و استغفار و مانند آنها باشـــد. بنابراین، اسباب و علل اعطای مال به ویژه فضل و زیادت آن به امور غیبی و خارج از حیطه آگاهی علمی شهودی انسان باز می‌گردد و به محدوده اسباب مادی منحصر نمی‌شود.

مال هر چیز دارای منفعت ارزشـــی است که طیب و حلال باشد. اگر چنین مالی، به درستی به کار گرفته و مصرف و شکر عملی نسبت به آن اعمال شود، همان «خیر» است. البته این سخن به این معنا نیست که چنین مالی محل ابتلاء انسان نباشد(تغابن، آیه ۱۵)، بلکه از نظر قرآن، ابتلائات و فتنه‌ها با شرّ و خیر انجام می‌شود.(انبیاء، آیه ۳۵) مال به عنوان نعمت الهی مانند هر امر دنیوی، باید ابزاری برای کمال یابی انسان و سعادت اخروی باشد؛ بنابراین، اگر ارزش مستقل برای آن قائل شویم، گرفتار مال اندوزی و تکاثر می‌شـــویم که یک بیماری بسیار خطرناک روانی و اجتماعی است؛ زیرا نه تنها به ساحت اقتصاد ســـالم زیان وارد می‌سازد، بلکه به روان فردی و اجتماعی آسیب می‌زند. نگرش مال اندوزی که فلسفه دنیاگرایانه است، کاری به دو اصل اساسی طیب و حلال ندارد و دنیاگرایان حتی خبیث را مد نظر قرار می‌دهند که به سلامت جسمی و روانی انسان زیان وارد می‌سازد، چنان‌که برای کسب مال به هر ابزار و شیوه‌ای متوسل می‌شوند که حرام خواری در قالب ظلم به دیگران و عبور از خط قرمز عدالت در آن نمایان است.

روان آزمند مال اندوزان و دنیاگرایان

مال اندوزی و انباشـــت ثروت و ذخیره‌ســـازی در روحیه و روان فرد آزمند و ناشـــکیبا نهفته است؛ زیرا انسان در خلقت خویش «هلوع»(حریص و کم‌طاقت) است. (معارج، آیات ۱۸ و ۱۹) «هلوع» بودن انسان او را به دو امر زشت گرفتار می‌کند که شامل «جزع» هنگام «شرور» و «منوع» و مانع خیر رسانی هنگام «خیر» است. بنابراین، این خصلت حرص، انسان را به گونه‌ای می‌سازد که نه طاقت فقر را دارد و نه خیررســـانی را بر می‌تابد. پس تنها در اندیشه گردآوری و جمع و ذخیره‌سازی به هر طریق و شیوه‌ای بر می‌آید.(معارج، آیات ۱۸ تا ۲۱)

بنابراین، اگر بخواهیم به پیشینه مال اندوزی بپردازیم می‌توان آن را خصلتی در آدمی دانست که از آغاز حضور بشـــر در کره خاکی در نهاد او وجود داشته است. پس مال‌اندوزی مختص امروز و دیروز انســـان نیست، بلکه خصلتی است که با او زاده شده است.(همان؛ توبه، آیات ۶۹ و ۷۰؛ مریم، آیه ۷۴؛ قصص، آیات ۷۶ تا ۷۹)

کسانی که فلسفه دنیاگرایانه دارند و به عالم غیب از جمله آخرت و معاد ایمان ندارند، مردمانی مال اندوز هستند و برای تامین و جمع‌آوری مال و منال دنیا تلاش می‌کنند و همه راه‌های نامشـــروع را به کار می‌گیرند. (همان) این افراد نسبت به خیر رسانی به شدت مخالفت می‌ورزند(عادیات، آیه ۸) و مانع خیر رســـانی دیگران می‌شوند، چنان‌که خودشـــان بخل می‌ورزند و انفاقی ندارند.(معارج، آیات ۱۸ تا ۲۱)

دنیاگرایان برای کســـب مال به هیـــچ خط قرمزی قائل نیســـتند. بنابراین اهل رشوه گرفتن، غصب، قمار، سرقت، کم‌فروشی و گران فروشـــی، مال ربوی، مال یتیم، خودفروشـــی و فحشاء و بی‌عفتی و هر راه باطل دیگر هستند تا بر مال خویش بیفزایند.

دنیاگرایان برای کسب مال به هیچ خط قرمزی قائل نیســـتند. بنابراین، اهل رشوه گرفتن(بقره، آیه ۱۸۸)، غصب(نساء، آیات ۱۰ و ۲۹؛ کهف، آیه ۷۹)، قمار(بقره، آیه ۲۱۹؛ مائده، آیات ۹۰ و ۹۱)، سرقت (مائده، آیه ۳۸؛ ممتحنه، آیه ۱۲)، کم فروشی و گران فروشی(اعراف، آیه ۸۵؛ هود، آیه ۸۵)، مال ربوی(بقره، آیات ۲۷۵ تا ۲۷۹)، مال یتیم(اسراء، آیه ۳۴؛ نساء، آیه ۱۰)، خودفروشی و فحشاء و بی‌عفتی(نساء، آیه ۲۲؛ نور، آیه ۳۳) و هر راه باطل دیگر(بقره، آیه ۱۸۸؛ نساء، آیات ۲۹ و ۳۴ و ۱۶۶) هستند تا بر مال خویش بیفزایند.

دنیاگرایی هر چند که فلسفه اصلی کافران و مشرکان به خدا و آخرت و قیامت اســـت، اما اختصاصی به آنان ندارند؛ زیرا بسیاری از مسلمانان به سبب غلبه حرص و آز گرفتار دنیاگرایی و مال اندوزی می‌شوند، چنان‌که خدا از چنگ زدن دنیاگرایان یهودی به مال و منال دنیا از راه‌های نامشـــروع به رغم ادعـــای اعتقاد به تورات و دسترسی به آن(اعراف، آیه ۱۶۹) سخن به میان می‌آورد. شـــگفت اینکه این مدعیان اسلام و مسلمانی و قبر و قیامت، به گردآوری مال از هر طریق اصرار دارند (همان)

البته برخی از اینان ممکن اســـت به کسب مال از راه‌های ناروا و نامشـــروع اعتـــراف کنند و حتی دنبال استغفار باشـــند(همان)، اما بسیاری از آنان دنبال مال می‌روند و به حرام خواری عادت می‌کنند که مایه ننگ و رسوایی‌شان می‌شود(مائده، آیه ۴۲)؛ زیرا «سحت»، مال حرامی اســـت که مایه ننگ مرتکب شود.(مفردات الفاظ قرآن کریم، راغب اصفهانی، ص ۴۰۰)

به هر حال، مال اندوزی هر چند که فلســـفه اصلی دنیاگرایان کافر و مشـــرک است، اما اختصاصی به آنان ندارد؛ چنان‌که از نظر آموزه‌های قرآنی، برخی از مهم‌ترین مال اندوزان غیر از مجرمان حق‌گریز(معارج، آیات ۱۱ تا ۱۸) احبار و دانشمندان و عالمان دینی دین فروش(توبه، آیه ۳۴) و رهبانان مدعی ریاضت و سیر و سلوک اخروی هستند.(همان)

بنابراین، نمی‌توان تنها به ادعای افراد اکتفا کرد، بلکه آخرت‌گرایی افراد را باید در سبک زندگی آنان ملاحظه کرد؛ پس اگر کسی دنبال دنیا و مال اندوزی است، هیچ اعتقاد و ایمان حقیقی و واقعی نسبت به آخرت ندارد، بلکه جزو دنیاگرایان مال اندوزی است که تنها مدعی فلسفه آخرت‌گرایی است.

آثار و نشانه‌های دنیاگرایان مال اندوز

برای شناخت مؤمن از کافر و منافق می‌توان به سبک زندگی او توجه کرد؛ زیرا نشانه‌های نگرش شخص نسبت به غیب و آخرت و قیامت را می‌توان در سبک زندگی او مشاهده کرد؛ پس کسی که باورمند حقیقی به آخرت و قیامت است، سبک زندگی‌ای را از خود بروز می‌دهد که مال در آن هدف زندگی نیست تا به هر روش و طریقی به دست آورد و بخل ورزد و انفاق نکند.

کســـی که دنیاگرا و مال اندوز است، نشانه‌هایی در ســـبک زندگی خود بـــروز می دهد.از جمله این نشانه‌ها و آثار عبارتند از: برتری جویی(سباء، آیات ۳۵ و ۳۶)، تجمل گرایی(قصص، آیات ۷۶ و ۷۹)، تفاخر و فخرفروشی(کهف، آیه ۳۴؛ تکاثر، آیات ۱ و ۲؛ قصص، آیـــات ۷۶ و ۷۹)، تکذیب حکم انفاق و خودداری از صرف مال در راه تزکیه مال و نفس خویش(لیل، آیات ۸ و ۹ و ۱۶)، حق ناپذیری(سباء، آیه ۳۴)، طغیان و تجاوزگری(قصص، آیه ۷۶؛ شوری، آیه ۲۷؛ علق، آیات ۶ تا ۹)، خودپسندی(مؤمنون، آیات ۵۳ و ۵۵)، غرور و لغزش(کهف، آیات ۳۲ و ۳۴)، فسف و گناه(اسراء، آیه ۱۶)، گمـــراه گرایی(یونس، آیه ۸۸)، مخالفت با نماز و اقامه آن(علق، آیـــات ۷ تا ۱۰)، جهادگریزی بـــا وجود توانایی بدنی و مالی(توبه، آیات ۸۶ و ۹۳)، عافیت جویی و راحت طلبی(همان)، غفلت از آخرت و تلاش برای سعادت اخروی(قصص، آیات ۷۶ و ۷۷) و مانند آنها.

امام علی علیه السلام:
بدان که هر چه از دنیا بیش از کفایت فراهم می کنی، آن را برای غیر خود ذخیره می نمایی
الخصال: ۵۸/۱۶

کیفر مال اندوزان

از نگاه قرآن کسی که مال اندوزی می‌کند، گرفتار هلاکت می‌شود و هیچ بهره‌ای از اندوخته‌های خود در آخرت نخواهد برد.(لیل، آیات ۸ تا ۱۱)

مال اندوزی موجب خسران ابدی(نوح، آیه ۲۱)، زوال جامعه و پیدایش تحولات منفی دیگر اجتماعی(محمد، آیه ۳۸)، عذاب الهی در آخرت(همزه، آیات ۱ و ۲)، آتش دوزخ(معارج، آیات ۱۵ تا ۱۸)، سلطه آتش بر همه وجود حتی قلبشان(همزه، آیات ۱ تا ۷)، آینده سخت (لیل، آیات ۱ تا ۱۰)، هلاکت با خشم و قهر خدا(قصص، آیات ۷۶ و ۷۸؛ محمد، آیه ۳۸) و مانند آنها می‌شود.

راه مصونیت از مال اندوزی

انسان «هلوع»(حریص) است و گرایش آزمندانه به مال و مال اندوزی و مانع خیر شدن دارد(معارج، ایات ۱۸ تا ۲۲)؛ بنابراین، لازم است با فلسفه الهی این خصلت را اصلاح کند. از نظر قرآن، اعتقاد و ایمان واقعی به آخرت و قیامت به عنوان فلسفه زندگی انسان در دنیا(عادیات، آیات ۶ تا ۱۰)، توجه به آشـــکار شدن اسرار درونی در قیامت(همان)، توجه به امر قیامت و ظهور اعمال خوب و بـــد در آخرت(تکاثر، آیات ۱ تا ۳) مهم‌ترین عامل در مصونیت انسان از مال اندوزی است.

البتـــه یاد خدا، نمازگزاران معتقـــد به آخرت را از خصلت حرص و آزمندی نســـبت به دنیا و مال اندوزی مصـــون نگه می‌دارد.(معارج، آیات ۱۸ تا ۲۲) از همین رو مؤمنان واقعی نمازگزار با یاد خدا و قیامت، به سوی تقوای الهی کشـــیده می‌شوند وبخشی از اموال خود را به عنوان حق ســـائلان و محرومان به آنان می‌پردازند. (ذاریات، آیات ۱۵ تا ۱۹) آنان در راه خدا آشکار و نهان انفاق می‌کنند(بقره، آیات ۲ و ۳ و ۱۷۷؛ آل عمران، آیات ۱۵ و ۱۷ و ۱۳۳ و ۱۳۴؛ لیل، آیات ۱۷ تا ۲۰)، بی‌آنکه خود را از نعمت مال محروم سازند.(محمد، آیه ۳۶) مال صرف شـــده از سوی مؤمنان در راه خدا، وسیله کسب رستگاری و نیکی‌ها برای آنان در دنیا است.(توبه، آیه ۸۸)

منشأ هر نعمتی از جمله مال، خدا است؛ بنابراین، مؤمنان متقی تنها به اسباب مادی چون علم و دانش و تخصص اقتصادی بسنده نمی‌کنند، بلکه بر این باورند که اسباب کسب مال همان اندازه که می‌تواند بر اساس قســـمت مقدر باشـــد، اما به فضل الهی می‌توان آن را افزایش داد. این افزایش می‌تواند با اسبابی چون انفاق، زکات، صدقه، دعا و استغفار و مانند آنها باشد. بنابراین، اسباب و علل اعطای مال به ویژه فضل و زیادت آن به امور غیبی و خارج از حیطه آگاهی علمی شهودی انسان باز می‌گردد و به محدوده اسباب مادی منحصر نمی‌شود. (مریـــم، آیات ۷۷ و ۷۸؛ بقره، آیات ۱۹۸؛ مائده، آیه ۲؛ نوح، آیات ۱۰ تا ۱۲؛ اعراف، آیه ۹۶؛ ســـباء، آیه ۳۵ و ۳۶؛ زخرف، آیه ۳۲)

البته حفظ و بقای نعمت مال و حتی افزایش آن در گرو امور گوناگونی است. نعمت‌های الهی از همه اقسام ظاهری و باطنی و مادی و معنوی و دنیوی و اخـــروی آن (لقمان، آیه ۲۰؛ مائده، آیه ۳؛ قلم، آیه ۳۴) متوقف به داشـــتن ایمان(مائده، آیه ۶۵؛ توبه، آیات ۲۰ و ۲۱؛ یونس، آیه ۹)، تقوای الهی(دخان، آیـــات ۵۱ تا ۵۵؛ طور، آیـــه ۱۷)، اخلاص به ویژه اخلاص تفضلی و قرارگیری جزو مخلصین به فتح لام(صافـــات، آیـــات ۴۰ تا ۴۹؛ انســـان، آیات ۵ تا ۲۰)، اراده و تلاش برای برخورداری در قالب جهاد (آل عمران، آیات ۱۷۲ تا ۱۷۴)، شکرگزاری(ابراهیم، آیه ۷؛ آل عمران، آیه ۱۴۵)، دعا و تضرع(انســـان، آیات ۷ تا ۲۰)، اطاعت از خدا و پیامبر(آل عمران، آیـــات ۱۷۱ تا ۱۷۴؛ واقعه، آیات ۱۰ تا ۱۲)، توکل به خدا (آل‌عمران، آیات ۱۷۳ و ۱۷۴؛ توبه، آیه ۵۹)، خوف از خدا(مائده، آیه ۲۳؛ طور، آیات ۴۶ و ۴۷)، خوف از دوزخ (انسان، آیات ۵ تا ۲۰)، شکیبایی در زندگی(یوسف، آیه ۹۰)، عمل نیک و احسان(همان؛ انفال، آیه ۵۳؛ رعد، آیه ۱۱؛ لقمان، آیه ۸)، قرب به خدا و قرارگیری به عنوان مقربان(واقعه، آیات ۱۱ و ۱۲)، عمل به تعهدات از جمله نذر(انسان، آیات ۵ تا ۲۰)، استقامت در دین و هجرت برای خدا(توبه، آیات ۲۰ تا ۲۲) و مانند آنها است. بنابراین، هر چند که خدا به انسان نعمت‌های بی‌منتی را داده، ولی حفظ و صیانت بســـیاری از آنها یا افزایش کمی و کیفی در نعمت‌ها بلکه برخورداری از نعمت‌های جدید و حتی ابدی و اخروی جاودانه در گرو ایمان و تقوا و عمل صالح و بجا آوردن شکر نعمت است. پس هر کسی در مسیر هدایت استقامت ورزد، بهره‌مند از نعمت‌های بسیار خواهد شد.(جن، آیات ۱۶ و ۱۷) و در آخرت نیز از نعمت‌های بی‌حســـاب و بی‌شمار الهی بهره‌مند می‌شود.(ابراهیم، آیه ۳۴)

هر چند که خدا به انسان نعمت‌های بی‌منتی را داده ولی حفظ و صیانت بسیاری از آنها یـــا افزایش کمی و کیفـــی در نعمت‌ها بلکه برخـــورداری از نعمت‌های جدید و حتی ابدی و اخروی جاودانه در گرو ایمان و تقوا و عمل صالح و بجا آوردن شکر نعمت است.

لجاجت و یکدندگی از منظر قرآن

علی پوریا

از نظر قرآن، وظیفه اهل حق از جمله پیامبران در برابر افرادی که روحیه و رویه لجاجت دارند، اکتفا کردن به بیان حق و اجتناب از بحث و مجادله با آنان است. بنابراین، لازم نیست تا بیش از اتمام حجت نســـبت به آنان کاری انجام داد؛ زیـــرا عالمان مجادله‌گر و لجوج هرگز تن به حق نمی‌دهند؛ چون دانسته و آگاهانه علیه حق موضع‌گیری کرده و بر باطل خویش اصرار دارند.

پافشاری در مخالفت امری، یکدندگی، نپذیرفتن ســـخن منطقی و معقول و خیره ســـری را لجاجت می‌گویند که رویه‌ای مذموم و ناپســـند اســـت؛ زیرا چنین روحیه روانی و رویه رفتاری می‌تواند انسان را از دستیابی به حق و زندگی در سایه حقانیت باز دارد و زندگی فردی و اجتماعی بلکه سعادت دنیوی و اخروی را با چالش روبه‌رو می‌کند. بی‌گمان کسی که لجاجت پیشه می‌کند و در برابر حق بر باطل خویش پافشاری می‌نماید به معنای واقعی کلمه گرفتار خسران و زیان است(مائده، آیات ۲۰ تا ۲۴)، زیرا این لجاجت‌ها موجب می‌شود تا دچار سنگدلی شده(بقره، آیات ۶۳ تا ۷۴) و در رفتارهای اجتماعی گرفتار فسق گردد و در جرگه فاسقین در آید(مائده، آیات ۲۱ تا ۲۶) و گرفتار لعن و نفرین خدا و پیامبران الهی شود. (همان)

از نظر قرآن، وظیفه اهل حق از جمله پیامبران در برابـــر چنین افرادی کـــه روحیه و رویه لجاجت دارند، اکتفا کردن به بیان حق و اجتناب از بحث و مجادله با آنان است.(انعام، آیه ۱۹۱) بنابراین، لازم نیســـت تا بیش از اتمام حجت نسبت به آنان کاری انجـــام داد؛ زیرا عالمان مجادله‌گر و لجوج هرگز تن به حق نمی‌دهند؛ چون دانسته و آگاهانه علیه حق موضع‌گیری کرده و بـــر باطل خویش اصرار دارند. (بقـــره، آیات ۷۵ و ۷۶) البته گاه برای اتمام حجت لازم است تا مباهله‌ای انجام شده و شکایت به درگاه خدا برده و مخالفـــان لجوج را لعن و نفرین کرد تا حقانیت با هلاکت برای آنان رقم بخورد.(آل عمران، آیات ۶۰ و ۶۱)

خدا به لجوجان هشدار می‌دهد که پافشاری بر باطل و همکاری و اتحاد بر باطل می‌تواند عامل خشم الهی و هلاکت در دنیا و عقوبت در آخرت باشد.(غافر، آیه ۵؛ مؤمنون، آیات ۴۵ تا ۴۸)

اصولا کسانی که گرفتار لجاجت می‌شوند، چنان نسبت به حق واکنش منفی نشان می‌دهند که حتی مطالب اهل حق را شوخی گرفته و به استهزاء نسبت به آن می‌پردازند و وعده‌های عذاب الهی که از سوی پیامبران داده می‌شـــود را تمسخر کرده و خواهان تحقق آن می‌شوند.

این‌گونـــه اســـت کـــه گرفتـــار عـــذاب استیصال(ریشـــه‌کنی) در دنیا شـــده و به اسباب گوناگون نیست و نابود می‌شوند. (اعراف، آیات ۷۳ تا ۷۸؛ انبیاء، آیات ۵ و ۶؛ غافر، آیات ۸۲ تا ۸۴)

انتقـــام الهی(اعـــراف، آیـــات ۱۳۰ تـــا ۱۳۶)، آوارگی(مائده، آیات ۲۱ تا ۲۶)، حسرت بر فرصت‌های از دســـت رفته به هنگام مشـــاهده عذاب(شعراء، آیـــات ۲۰۰ تا ۲۰۳)، محرومیـــت از پناه و پناهگاه و راه‌گریز(شـــوری، آیه ۳۵)، گرفتاری به عذاب‌های گوناگـــون همچـــون صاعقه(بقره، آیـــه ۵۵)، غرق شدن(اعراف، آیات ۱۳۰ تا ۱۳۶)، محرومیت از ثواب الهی(مطففین، آیات ۱۰ تا ۱۵)، گرفتاری به نفرین الهی(بقره، آیات ۸۳ تـــا ۸۹)و عذاب‌ها در آخرت و حتی در عالم برزخ(غافر، آیـــات ۴۱ تا ۵۰)، عذاب در دوزخ بـــا آب جوش و داغ(غافر، آیات ۹۶ تا ۷۰)، خواری در آتش قیامتی(همان)، بسته شدن گردنها با غل و زنجیر در دوزخ(همان) و آتش سوزان(حج، آیات ۸ و ۹) از جمله آثار لجاجت به عنوان کیفر و عقوبت افراد لجوج است.

زمینه‌های لجاجت

ریشـــه این روحیه و رویه در افراد به زمینه‌های زندگی آنان باز می‌گردد؛ زیرا این امر یک دفعه پدید نمی‌آید، بلکه افراد کم کم در مسیری قرار می‌گیرند که روحیه لجاجت در آنان ایجاد و تقویت شده و به عنوان روحیه و در نهایت رویه رفتار در آنان در می‌آید.

هواپرستی(قمر، آیات ۲ و ۳)، تکبر(غافر، آیات ۳۴ و ۳۵؛ فصلت، آیات ۱۳ تا ۱۵)، خودبرتربینی(ابراهیم، آیـــات ۹ و ۱۰)، گرفتاری در دام فریب(ملک، آیات ۲۰ و ۲۱)، تقلید کورکورانه از نیاکان(اعراف، آیه ۷۰؛ لقمان، آیات ۲۰ و ۲۱)، اطاعت از ســـتمکران(هود، آیـــات ۵۰ تا ۵۹)، پیروی از شـــیطان(حج، آیه ۳)، ظلم بر خویشـــتن(انعام، آیات ۳۳ و ۳۵؛ نمل، آیات ۱۳ و ۱۴)، برتری طلبی (نمل، آیات ۱۳ و ۱۴)، رفاه و آسایش مادی دنیوی(شعراء، آیات ۱۳۲ تا ۱۳۶)، رفـــاه زدگی(مؤمنون، آیات ۶۴ و ۷۴ و ۷۵)، تعصب بر باطل(نمل، آیه ۶۱)، تجاوزگری(شـــوری، آیات ۱۳ و ۱۴)، روحیه حســـادت(همان)، جهل علمی و عقلی(انعام، آیات ۱۰۸ تا ۱۱۱)، شبهه افکنی در امر حق حتی در صورت دریافت پاســـخ نسبت به شبهات(اســـراء، آیات ۴۸ تا ۵۱) و مانند این امور از مهم‌ترین بسترهای لجاجت و ایجاد و تقویت آن است.

البته لجاجت یک امر فردی نیســـت، بلکه گاه مجموعه‌ها و گروه‌هـــا و احزاب نیز گرفتار لجاجت جمعی بر اساس گفتمان حاکم بر احزاب و گروه‌ها می‌شوند و در سایه تقلید از یکدیگر و اموری دیگر، افـــراد و اعضای حزب و گروه حاضر به پذیرش حق نمی‌شوند وبرای نابود کردن حق به مجادله‌گری باطل می‌پردازند.(غافر، آیه ۵) در حقیقت این افراد لجوج با هم متحد می‌شوند تا با پافشاری بر امر ناحق و باطل، علیه باطل قد علم کنند.(همان)

برخی از ویژگی‌هـــای خانوادگی مانند ثروت و قدرت می‌تواند عامل لجاجت افراد باشـــد، چنان‌که اشراف علی رغم مشاهده نشانه‌های حقانیت همچنان زیر بار حق نمی‌روند(یونس، آیات ۷۵ تا ۷۸؛ زخرف، آیـــات ۴۶ تا ۵۶)؛ چون تقلید کورکورانه از نیاکان و روحیه جرم و گناه(همان) موجب می‌شود تا بر باطل پافشاری کنند و تن به حقانیتی ندهند که بدان آگاه شده‌اند.(همان)

برخی از ویژگی‌های خانوادگی مانند ثروت و قدرت می‌تواند عامل لجاجت افراد باشد، چنان‌که اشراف، علی‌رغم مشاهده نشانه‌های حقانیت همچنـــان زیر بار حق نمی‌روند چون تقلید کورکورانه از نیاکان و روحیه جرم و گناه موجب می‌شـــود تا بر باطل پافشاری کنند و تن به حقانیتی ندهند که بدان آگاه شده‌اند.

حسین میرزایی خانقاه

چراغ راه

محاسبه نفس، راهکار تعالی روح انسان

قال الامام الکاظم(ع): «لیس منا من لم یحاسب نفسه فی کل یوم، فان عمل حسناً استزاد الله، و ان عمل سیئاً استغفر الله، منه و تاب الیه».

امام کاظم(ع) می‌فرماید: از ما نیســـت کسی که هر روز به حساب خود نرسد تا اگر کار نیکی کرده از خداوند توفیق بیشتر آن را بخواهد، و اگر کار بدی انجام داده از خداوند طلب بخشش کرده و توبه نماید.[1]

۱- اصول کافی، ج۲، ص۴۵۳

حکایت خوبان

برخی مصادیق سؤالات الهی

پیامبر گرامی اسلام(ص) می‌فرمایند: روز قیامت بنده قدم از قدم برنمی‌دارد، تا اینکه درباره چهار چیز از او سؤال می‌کنند: ۱- از عمرش که در چه راهی به پایان برده است ۲- از جوانی‌اش که در چه راهی گذرانده است ۳- از مالش که از کجا آورده و در چه راهی مصرف کرده است ۴- (و بالاخره) از دوستی مـــا اهل‌بیت(ع).[1] همچنین در روایتی دیگر آن حضرت می‌فرمایند: در روز قیامت اولین سؤال ازبنده درباره نماز است که اگر قبول شود مابقی امور از او قبول می‌شود و اگر مردود شود، امور دیگر نیز از او قبول نمی‌شود.[2]

۱- بحارالانوار، ج۷، ص۲۵۸
۲- امالی، شیخ صدوق، ص۶۴۱

پرسش و پاسخ

نحوه محاسبه نفس

پرسش:

محاسبه نفس که یکی از دستورات مفید و سازنده وحیانی است چگونه و با چه سازوکاری باید انجام گیرد؟

پاسخ:

نظم و حساب و کتاب هستی

جهان هستی بر پایه نظم دقیق و ارتباطی استوار شکل گرفته که گویای آن است که هیچ موجودی بدون هدف پدیدار نگشته و عبث و بیهوده آفریده نشده اســـت، چنانکه امام علی(ع) می‌فرماید: «جعل‌الله لکل عمل ثوابا و لکل شیئ حسابا» خداوند برای هر عملی پاداشی و برای هر چیزی حسابی قرار داده است.(شرح غررالحکم، ج ۳، ص ۳۷۰) قرآن کریم کسانی را که از هدف خویش دور افتاده و به

بایدها و نبایدهای کشت فراسرزمینی

کشت فراسرزمینی از سال ۱۳۹۲ در سطح سیاست‌های کلان اقتصادی ایران برای رسیدن به امنیت غذایی در ایران مطرح شد. ایران سرزمینی چهارفصل با آب و هوا و اقلیم متنوع از جمله کشورهایی است که کشاورزی در آن رواج دارد اما تغییرات مربوط به اقلیم و مدیریت ناصحیح در حوزه محیط زیست و منابع طبیعی در کنار افزایش جمعیت و رشد مصرف موجب نیاز بیشتر به غذا شده است.

سیاست کشت فراسرزمینی در برخی از کشورها دنبال می‌شود و در واقع آنان میزبان کشورهای دیگر برای کشت انواع محصول هستند. براساس آمار منتشرشده از سوی سازمان جهانی خواربار و کشاورزی ملل متحد (فائو) ایران یکی از بزرگ‌ترین تولیدکنندگان محصولات کشاورزی در جهان است و رتبه ۳ تا ۱۹ را در تولید ۲۰ محصول مهم کشاورزی به خود اختصاص داده است. همچنین گزارش مرکز آمار ایران حاکی است که در سال ۱۴۰۰-۱۳۹۹ ایران ۱۵ میلیون و ۷۰۰ هزار هکتار اراضی زراعی داشته که ۱۱ میلیون و ۶۰۰ هزار هکتار از آن زیر کشت محصولات سالانه و چهار میلیون و ۱۰۰ هزار هکتار تحت آیش (رها کردن زمین به منظور بازیابی و ذخیره مواد آلی) بوده است. همچنین میزان بارش جوی ایران ۴۱۳ میلیارد مترمکعب و میزان آب تجدیدپذیر کشور ۱۳۰ میلیارد متر مکعب است. بر اساس آمار وزارت نیرو حدود ۸۶ میلیارد مترمکعب از آب کشور نیز در بخش کشاورزی مصرف می‌شود.

اما کشاورزی در ایران بدون مشکل نیست. یکی از مشکلات آن نظام بهره‌برداری است؛ کوچک بودن واحدهای تولید محصولات و پراکندگی قطعات اراضی کشاورزی از جمله آن‌هاست که موانعی بر سر راه مکانیزاسیون و استفاده از تجهیزات روز است؛ به عنوان نمونه اراضی کشاورزی یک بهره بردار در سطح کشور به طور متوسط پنج هکتار است که در مقایسه با کشورهایی مانند کانادا با ۲۷۳ هکتار، برزیل با ۷۲ هکتار، انگلستان با ۷۱ هکتار و آمریکا با ۱۷۵ هکتار اصلا قابل مقایسه نیست و بسیار پایین است.

در حال حاضر ایران با کاهش سطح سفره‌های آب زیرزمینی مواجه است. در شرایطی که سوخت و برق به نسبت دیگر کشورها ارزان است افراد با خرید یک پمپ آب از منابع ناچیز آبی برداشت می‌کنند که خود عوارض دیگری، چون فرونشست را به همراه دارد.

مزیت‌های کشت فراسرزمینی

اگر چه کشت فراسرزمینی به جز موافقان، مخالفان زیادی هم دارد که آنان به کشاورزی درون مرزی بیش از آن تاکید می‌کنند. قیمت‌گذاری دستوری، عدم آموزش کشاورزان با دانش روز، نبود فناوری‌های روز دنیا و عدم واردات ماشین آلات و همچنین نبود مدیریت صحیح آب، به موانعی در برابر توسعه بخش کشاورزی تبدیل شده است. ضمن اینکه به علت کشاورزی سنتی زمین‌های کشاورزی داخل ایران هم اکنون با حداقل ظرفیت در حال فعالیت هستند.

اولین مواردی که کارشناسان درباره ضرورت توسعه کشت فراسرزمینی به آن اشاره می‌کنند شرایط اقلیمی و مشکلات مربوط به آب است. کشت فراسرزمینی به معنای کاشت انواع محصول در سایر کشورها و واردات آن به ایران است. وقوع کم بارشی و بعضاً خشکسالی در برخی استان‌ها [و البته سیلاب‌های متعدد از فروردین ۱۳۹۸ تاکنون]، محدودیت منابع آبی [و مهم‌تر از آن مدیریت‌های اشتباه و مخالفت‌های سیاسی با خودکفایی کشاورزی] و تأثیر آن بر وضعیت معیشتی مردم موجب شده اکنون در سیاستگذاری‌های کلان کشور با نگاه جدی‌تری به این موضوع نگریسته شود.

چنان‌که در حال حاضر در کشورهایی مانند غنا، ارمنستان، پاکستان، برزیل، تاجیکستان و قزاقستان؛ کشاورزی فراسرزمینی در حال انجام است. بر اساس آمارهای وزارت جهاد کشاورزی ۸۰ میلیون هکتار کشت فراسرزمینی در جهان انجام می‌شود. در حال حاضر سرمایه‌گذاران کشورهایی از جمله اردن، ترکیه، مصر، امارات و عربستان سعودی به دنبال کشت فراسرزمینی در کشورهای اعلام شده هستند. در کشور برزیل، چینی‌ها در حال حاضر دو میلیون هکتار و ژاپنی‌ها نیز حدود یک میلیون و ۵۰۰ هزار هکتار کشت فراسرزمینی در این کشور انجام می‌دهند.

کشت فراسرزمینی در حوزه محصولات اساسی و راهبردی همچون گندم، برنج، نهاده‌های دام و طیور و دانه‌های روغنی، حتی در کشورهای دوست هم به صلاح نیست چرا که در بحران‌ها، معنای دوستی و دشمنی، تغییر می‌کند و همه جهان آن را در کرونا (ماجراهای دزدیدن ماسک و واکسن و... در کشورهای اتحادیه اروپا و آمریکا از یکدیگر) تجربه کردند اما درباره کشت بخشی از صیفی جات، فرنگی جات، میوه‌ها و... کشور که کالاهای اساسی نیست اما اهمیت زیادی در سفره مردم دارد باید مورد توجه قرار گیرد.

بر اساس قانون برنامه هفتم توسعه ایران هم باید دو میلیون هکتار اراضی کشاورزی در سایر کشورها تا پایان برنامه به این امر اختصاص دهد. وزارت جهادکشاورزی اعلام کرده که قرار است با کشورهای هدف از جمله آفریقا، آمریکای جنوبی، (CIS)، قزاقستان، روسیه، ارمنستان، تاجیکستان، پاکستان، عراق و اندونزی مذاکراتی انجام شود.

در کشورهایی مانند برزیل، آرژانتین و ونزوئلا مزیت‌های فراوانی برای کشت فراسرزمینی وجود دارد که با توجه به بارندگی فراوان در آن کشورها تقریباً تمام کشت‌ها به صورت دیم است و میزان بارندگی در این کشورها ۱۰ برابر ایران و کشت در آنجا ارزان‌تر از ایران تمام می‌شود.

دستاورد کم ایران در کشت فراسرزمینی

در برنامه هفتم توسعه این‌گونه تدوین شده است که بتوانیم ۱۰ میلیون تن محصول را از طریق کشاورزی فراسرزمینی تامین کنیم. با این حال این موضوع در کشور به دلیل عدم تمهیدات لازم برای تسهیل کشاورزی فراسرزمینی با تاخیر همراه شد. اما اکنون ایران از نظر میزان کشت فراسرزمینی چه وضعیتی دارد؟ بر اساس آمار وزارت جهاد کشاورزی، ایران در بخش‌های کوچکی در بعضی کشورها مانند برزیل ۴۰ تا ۵۰ هزار هکتار کشاورزی فراسرزمینی دارد و به دنبال توسعه آن است.

امنیت غذایی از وجوه مهم امنیت ملی است و برخی از کارشناسان خصوصا پس از جنگ روسیه و اوکراین به تأمین امنیت غذایی تأکید می‌کنند اما از آنجا که هرگونه سرمایه‌گذاری در این حوزه نیازمند آگاهی سرمایه‌گذاران از شرایط و اوضاع کشور هدف از نظر نحوه تملک و اجاره اراضی و قوانین مرتبط با آن‌هاست لازم است سفارتخانه‌های ایران در کشورهای هدف، با جمع‌آوری و تدوین اطلاعات موردنیاز سرمایه‌گذاران به اعمال حمایت‌های لازم از آن‌ها در قالب یک شیوه مشخص بپردازند.

همچنین کارشناسان تاکید می‌کنند که برای نحوه جذب این محصولات به داخل کشور، نیاز است مطالعات سازمان‌یافته‌ای در زمینه ایجاد یک سازوکار بازرگانی بین‌المللی از سوی مراجع ذی‌ربط دولتی با مشارکت بخش خصوصی صورت پذیرد.

کشت فراسرزمینی کدام محصولات

برای موفقیت در سیاست‌های کشت فراسرزمینی نیاز است به شرایط اقلیمی و آب و هوائی و استعدادهای هر کشور توجه شود.

در حال حاضر، اما در برنامه هفتم توسعه کشور به این موضوع اشاره شده است اما فعالان این حوزه ادعا می‌کنند در کشورهای قرقیزستان، قزاقستان، ترکمنستان، افغانستان و تاجیکستان به موضوع کشت فرامرزی ورود پیدا کردند اما چون مورد حمایت دولت قرار نداشتند متاسفانه دست خالی بازگشته و حتی سرمایه‌شان را از دست دادند.

بر اساس آمارهای وزارت جهاد کشاورزی ۸۰ میلیون هکتار کشت فراسرزمینی در جهان انجام می‌شود. بر اساس قانون برنامه هفتم توسعه، ایران هم باید دومیلیون هکتار اراضی کشاورزی در سایر کشورها تا پایان برنامه به این امر اختصاص دهد. وزارت جهاد کشاورزی اعلام کرده است که قرار است با کشورهای هدف از جمله آفریقا، آمریکای جنوبی، (CIS)، قزاقستان، روسیه، ارمنستان، تاجیکستان، پاکستان، عراق و اندونزی مذاکراتی انجام شود.

موارد که آنان ادعا می‌کنند مورد حمایت قرار نگرفتند اخذ تعرفه ۲۰ درصد گمرکی هنگام بازگشت محصول به داخل کشور بود که به این محصولات در قالب واردات نگاه می‌شود.

از سوی دیگر باید برنامه‌هایی برای انبارداری و بحث قرنطینه آن لحاظ کرد تا بیماری‌ها و آفات کشاورزی وارد کشور نشوند.

گفتنی است، کشت فراسرزمینی در حوزه محصولات اساسی و راهبردی همچون گندم، برنج، نهاده‌های دام و طیور و دانه‌های روغنی، حتی در کشورهای دوست هم به صلاح نیست چرا که در بحران‌ها، معنای دوستی و دشمنی، تغییر می‌کند و همه جهان آن را در کرونا (ماجراهای دزدیدن ماسک و واکسن و... در کشورهای اتحادیه اروپا و آمریکا از یکدیگر) تجربه کردند، اما درباره کشت بخشی از صیفی جات، فرنگی‌جات، میوه‌ها و... کشور که کالاهای اساسی نیست اما اهمیت زیادی در سفره مردم دارد باید مورد توجه قرار گیرد. در واقع تا زمان پایان دوران کم بارشی، اولویت استفاده از آب کشاورزی، برای کشت چند محصول اساسی است و اگر آبی باقی ماند برای دیگر محصولات.

برگرفته از اقتصادآنلاین

راهکارهای دستیابی به حداکثرسازی منافع اقتصادی ملی

یکی از اهدافی که دولت‌ها در سیاست خارجی و روابط بین‌الملل برای رسیدن به آن تلاش می‌کنند و عملکرد دولتمردان بر اساس آن، ارزیابی می‌شود میزان دستیابی به «منافع ملی» است. در واقع، بهبود کیفیت زندگی مردم، تقویت ارزش پول ملی و ایجاد اشتغال مولد و پایدار؛ مستلزم فعال ساختن دیپلماسی اقتصادی در حوزه سیاست خارجی و حداکثر ساختن منافع ملی است.

اگرچه شرط لازم برای بهبود عملکرد دولت در حوزه سیاست خارجی، فعال سازی دیپلماسی اقتصادی و حداکثر سازی منافع ملی است اما شرط کافی برای تحقق این آرمان، ایجاد وحدت و وفاق ملی، شفاف سازی در معاملات دولتی، اعمال سیاستهای پولی، مالی و ارزی درست و منطقی، اجرای سیاستهای تنبیهی برای منافع نامشروع و رانت‌خواری و اعمال سیاستهای تشویقی برای رشد و جهش تولید در حوزه سیاست داخلی است.

مثلث منافع ملی

همان طور که موفقیت کارکنان و مدیران در مشاغل مختلف، بستگی به سطح یادگیری آنها در مثلث مهارت‌های سه گانه فنی، انسانی و ادراکی دارد یا برای فعال سازی یک مولد الکتریکی کاراً و پر بازده، بر اساس قاعده سه انگشتی جان فلمینگ، نیاز به وجود ارتباط منطقی بین جهت حرکت بار الکتریکی، شدت جریان بار الکتریکی و جهت میدان مغناطیسی دارد دولت‌ها نیز برای اینکه، عملکرد خود را بهبود ببخشند ضرورت دارد تا سه ضلع مثلث «منافع ملی» شامل امنیت ملی، امنیت اقتصادی و امنیت اجتماعی از استحکام قانونی و اجرائی لازم و کافی برخوردار باشد.

بدین جهت، سرلوحه امنیت ملی، حفظ تمامیت ارضی کشور و ارج نهادن به نیروهای حافظ امنیت است، پایه و اساس امنیت اقتصادی، رشد تولید و ثبات ارزش پول ملی و زیربنای امنیت اجتماعی، برقراری رفاه عمومی و ایجاد عدالت اجتماعی می‌باشد.

منافع ملی از نگاه غرب

درعصر جهانی شدن و تعاملات بین‌المللی، دولت‌هایی موفق محسوب می‌شوند که «منافع ملی» بیشتری به‌دست بیاورند؛ به همین دلیل، وینستون چرچیل؛ سیاستمدار و دیپلمات بریتانیایی، عقیده داشت؛ «در سیاست خارجی، «منافع ملی» امری دائمی است اما دوست و دشمن، امری موقت است.» از نظر چرچیل، در دنیای سیاست، دوست دائمی یا دشمن دائمی وجود ندارد.

هنری کیسینجر، سیاستمدار، دیپلمات و مشاور امنیت ملی سابق آمریکا، نیز معتقد بود؛ «در سیاست خارجی و روابط بین‌الملل، با اعتمادسازی و همزیستی مسالمت‌آمیز می‌توانیم تنش و کشمکش‌های سیاسی را کاهش دهیم و از برخوردهای مخرب نظامی جلوگیری به عمل‌آوریم.» سیاست تنش زدایی کیسینجر، سبب شد تا در زمان وی، روابط چین با آمریکا و مناسبات آمریکا با اتحاد جماهیر شوروی بهبود یابد.

منافع ملی از نظر اسلام

برخی معتقدند؛ منافع ملی از نظر اسلام، ریشه در منافع ملت دارد و کلمه ملت، بر راه و روشی دلالت می‌کند که شالوده آن، بر شریعت و دین مانند شریعت حضرت ابراهیم(ع)، شریعت حضرت موسی(ع)، شریعت حضرت عیسی(ع) و شریعت حضرت محمد(ص) بنا شده است.

کلمه ملت در قرآن کریم، ۱۵ بار آمده است. به عنوان نمونه در آیه ۱۳ «سوره حجرات»، خداوند می‌فرماید: «ما شما را مرد و زن آفریدیم و شما را ملت، ملت و قبیله، قبیله درست کردیم تا یکدیگر را شناسایی‌نمایید و گرامی‌ترین شما نزد خداوند، پرهیزکارترین شما است.»

و در آیه ۱۱ «سوره رعد» قرآن کریم می‌فرماید: «همانا خداوند حال قومی را تغییر نمی‌دهد مگر آنکه، آنان حال خود را تغییر دهند.»؛ به عبارت دیگر، تغییرات جوامع، ناشی از تغییرات درونی ملت‌ها بوده که می‌تواند موجب عزت و سعادت یا برعکس، موجب ذلت و شقاوت آنان شود. بنابراین، پیشرفت یا سقوط ملت‌ها، از روی شانس و بخت و اقبال نبوده، بلکه ناشی از افکار و اراده آحاد جامعه می‌باشد.

ارتباط بین منافع فردی، گروهی و ملی

در منافع فردی، آثار تصمیمات، به فرد یا افراد خاص منتقل می‌شود و در منافع گروهی یا جناحی، نتایج تصمیمات، به گروه یا گروه‌های خاص اختصاص می‌یابد اما وقتی که «منافع ملی» مطرح می‌شود آثار و نتایج تصمیمات دولت، موجب رشد تولید، بهبود سطح کیفیت زندگی، تقویت ارزش پول ملی می‌شود.

در منافع فردی، آثار تصمیمات، به فرد یا افراد خاص منتقل می‌شود و در منافع گروهی یا جناحی، نتایج تصمیمات، به گروه یا گروه‌های خاص اختصاص می‌یابد اما وقتی که «منافع ملی» مطرح می‌شود آثار و نتایج تصمیمات دولت، موجب رشد تولید، بهبود سطح کیفیت زندگی، تقویت ارزش پول ملی می‌شود.

بنابراین، زمانی که وضعیت اقتصادی کشوری، از نظر رشد اقتصادی، نرخ تورم و ارزش پول ملی به صورت مطلوب باشد،نشان از این واقعیت دارد که آثار و نتایج برنامه‌ریزی و تصمیم‌گیری در جهت کسب منافع ملی و منافع عمومی است و برعکس، چنانچه وضعیت اقتصادی کشوری از نظر رشد اقتصادی، نرخ تورم و ارزش پول ملی در شرایط نامطلوب قرار داشته باشد حکایت از این موضوع دارد که آثار و نتایج برنامه‌ریزی و تصمیم گیری در جهت کسب منافع ملی و مصالح عمومی نبوده بلکه، بیشتر فعالیتهای اقتصادی در جهت کسب منافع فردی و جناحی و منافع جغرافیای محلی است.

زمانی که وضعیت اقتصادی کشوری، از نظر رشد اقتصادی، نرخ تورم و ارزش پول ملی به صورت مطلوب باشد، نشان از این واقعیت دارد که آثار و نتایج برنامه‌ریزی و تصمیم‌گیری در جهت کسب منافع ملی و منافع عمومی است.

یک تجربه برای جناح‌های سیاسی

کشورهای غربی، ساختارهای سیاسی، اقتصادی و اجتماعی خود را بر پایه دو اندیشه سیاسی بنا نهاده‌اند؛ یک اندیشه سیاسی با زاویه فکری لیبرالیسم اجتماعی یا سوسیال دموکرات و دیگری با زاویه فکری لیبرالیسم سنتی یا محافظه‌کار است.

اندیشه فکری لیبرالیسم اجتماعی یا سوسیال دموکرات که نظام فکری «دموکرات‌ها» را شکل می‌دهد به « چپ میانه» گرایش دارند و اندیشه‌های اقتصادی آنها، از آموزه‌های اقتصاددانانی مانند جان استوارت میل، جان مینارد کینز و پل ساموئلسون نشأت می‌گیرد و بیشتر خواهان دخالت دولت در امور اقتصادی و توزیع عادلانه منابع، افزایش مالیات از طبقه مرفه، حمایت از طبقه فقیر و متوسط جامعه هستند و بر تقویت بیمه‌های درمانی و بیکاری، رعایت حقوق بشر و حفاظت از محیط زیست تاکید دارند و در سیاست خارجی، به صورت فراملی عمل نموده و از دیپلماسی ائتلاف (هم‌پیمانی) با رویکرد نظامی استفاده می‌کنند.

اندیشه فکری لیبرالیسم سنتی یا محافظه‌کار که نظام فکری «جمهوری خواهان» را شکل می‌دهد به «راست میانه» گرایش دارند و اندیشه اقتصادی آنها، از آموزه‌های اقتصاد دانانی مانند آدام اسمیت و دیوید ریکاردو از مکتب کلاسیک، میلتون فریدمن از مکتب شیکاگو و آگوست فون‌هایک از مکتب اتریش(وین) نشأت می‌گیرد و طرفداران این گرایش فکری بیشتر خواهان آزادی اقتصادی، حذف یا حداقل دخالت دولت در امور اقتصادی، کوچک سازی دولت، خصوصی‌سازی و کاهش مالیات و امنیت مرزها و جلوگیری از مهاجرت‌های غیرقانونی هستند و در سیاست خارجی، به صورت ملی و ملی‌گرایی عمل نموده و از دیپلماسی اجبار (زور) به شیوه غیرنظامی و دیپلماسی معامله‌گری استفاده می‌کنند.

با وجودی که، هر یک از دو جریان فکری دموکرات و جمهوری خواه، نگرش‌های متفاوتی دارند اما، هر دو جریان فکری، یک هدف مشترک یعنی، بر کسب «منافع ملی» بیشتر و زندگی بهتر برای آحاد جامعه آمریکا و کشورهای غربی تاکید دارند.

چه باید کرد؟

از مجموعه مباحث نتیجه می‌گیریم که پایه و اساس عواملی مانند رشد تولید، ثبات ارزش پول ملی، برقراری رفاه عمومی جامعه و ایجاد اشتغال مولد و پایدار در کشور، در سیاست خارجی، کسب منافع ملی حداکثری است.

ضرورت دارد مسئولان سیاسی، اقتصادی کشور، به اضلاع (سه ضلع) مثلث «منافع ملی» شامل امنیت ملی، امنیت اقتصادی و امنیت اجتماعی توجه ویژه‌ای داشته باشند و در حوزه سیاست خارجی، راهبرد خود را بر دیپلماسی اقتصادی و دیپلماسی اقتصادی- پارلمانی متمرکز نمایند و در حوزه سیاست داخلی، با وحدت و وفاق ملی، شفاف‌سازی در معاملات دولتی، اعمال سیاست‌های پولی، مالی و ارزی درست و منطقی، بستری را فراهم نمایند تا نرخ رشد اقتصادی و ارزش پول ملی تقویت شود و نرخ تورم کاهش یابد.

براین اساس، ضرورت دارد مسئولان سیاسی، اقتصادی کشور، به اضلاع (سه ضلع) مثلث «منافع ملی» شامل امنیت ملی، امنیت اقتصادی و امنیت اجتماعی توجه ویژه‌ای داشته باشند و در حوزه سیاست خارجی، راهبرد خود را بر دیپلماسی اقتصادی و دیپلماسی اقتصادی- پارلمانی متمرکز نمایند و در حوزه سیاست داخلی، با وحدت و وفاق ملی، شفاف‌سازی در معاملات دولتی، اعمال سیاستهای پولی، مالی و ارزی درست و منطقی، بستری را فراهم نمایند تا نرخ رشد اقتصادی و ارزش پول ملی تقویت شود و نرخ تورم کاهش یابد.

در این میان، مناسب‌ترین دیپلماسی از نظر حقوق بین‌الملل، دیپلماسی متوازن به صورت برد- برد (برنده- برنده) است اما گاهی، برخی از کشورها که از دیپلماسی ائتلاف(هم پیمانی) به شیوه نظامی یا از دیپلماسی اجبار (زور) به شیوه غیرنظامی و معامله‌گری استفاده می‌کنند که در این صورت، مناسب‌ترین راهبرد و استراتژی در جهت مقابله با آن، بهره مندی از روش‌های ترکیبی عالمانه و هوشمندانه (هیبریدی) است که کارایی و اثربخشی بیشتری دارد.

فرزاد بزرگی

ملزومات قطع وابستگی به واردات روغن خوراکی

پشتیبان
Pishkhan.com

قطع وابستگی به واردات روغن خوراکی مستلزم به‌کارگیری راهکارهایی همچون افزایش تولید دانه‌های روغنی، کاهش مصرف کشور به استاندارد جهانی و تغییر ذائقه مردم از روغن به کره‌های حیوانی بازار و روغن‌های محلی است.

خودکفایی کشور در تولید دانه‌های روغنی و روغن خام که واردات آن حدود پنج میلیارد دلار از درآمد ارزی و نفتی کشور را به خود اختصاص می‌دهد بسیار مهم است ولی رسیدن به این هدف در کشور ما چالشهای زیادی دارد که مسئولان امر برای حل این مسائل باید فکر اساسی بکنند.

میزان تولید دانه کلزا در سال گذشته ۱۱۰ هزار تن، دانه سویا ۴۰ هزار تن و سایر دانه‌های روغنی ۱۰ هزار تن و در مجموع ۱۶۰ هزار تن بوده است.

سطح زیر کشت دانه‌های روغنی در سال جاری با وجود رشد ۴۷ درصدی به ۱۵۵ هزار هکتار رسید که منجر به افزایش تولید در این بخش می‌شود اما در نهایت با نیاز کشور فاصله زیادی دارد. سطح برداشت کلزا به‌عنوان محصول اول تولیدی در دانه‌های روغنی در سال زراعی گذشته ۸۸ هزار هکتار بود که منجر به تولید نهائی ۱۳۸ هزار تن شد.

افزایش تولید دانه‌های روغنی

در مجموع تولید دانه‌های روغنی در سال جاری افزایش یافته است به‌طوری که در تولید کلزا به‌عنوان دانه روغنی شاخص و مورد هدف از ۱۶۰ هزار تن به ۲۷۵ هزار تن رسیده است اما با وجود این، تولید داخل دانه‌های روغنی در کشور هنوز قابل اعتنا نیست و وابستگی کاملی به واردات روغن و دانه‌های روغنی وجود دارد و تنها حدود ۱۰ درصد مصرف کشور در داخل تأمین می‌شود.

محمد جعفری؛ دبیر انجمن صنفی صنایع روغن‌کشی ایران در گفت‌وگو با خبرگزاری تسنیم اظهار داشت: در سال گذشته مجموعاً ۱۶۰ هزار تن دانه روغنی در کشور تولید و توسط صنایع روغن‌کشی خریداری شده است. در سال جاری با افزایش تولید دانه‌های روغنی روبه‌رو هستیم به‌طوری که تنها در بخش تولید کلزا ۲۷۵ هزار تن دانه تولید شده و تولید سایر دانه‌ها هنوز مشخص نشده است.

دبیر انجمن صنفی صنایع روغن‌کشی با اشاره به اینکه صنایع روغن‌کشی برای واردات دانه‌های روغنی مکلف به خرید تولید داخلی هستند، ادامه داد: نرخ خرید تضمینی دانه‌های روغنی، دو برابر دانه‌های وارداتی است اما برای حمایت از تولید داخلی این کار انجام می‌شود.

قطع وابستگی به واردات روغن خوراکی مستلزم به‌کارگیری راهکارهایی همچون افزایش تولید دانه‌های روغنی، کاهش مصرف کشور به استاندارد جهانی و تغییر ذائقه مردم از روغن به کره‌های حیوانی بازار و روغن‌های محلی است.

وابستگی ۹۰ درصدی به واردات روغن

چندین دهه است کشور وابستگی بیش از ۹۰ درصدی به واردات روغن دارد و ۲۰ درصد کل واردات محصولات کشاورزی را این کالا تشکیل می‌دهد. درحالی که ۹۰ درصد در تأمین روغن وابسته به واردات هستیم اما میزان مصرف روغن نیز در ایران بالاست به‌طوری که با سرانه ۲۳ کیلوگرم در سال دو برابر میانگین جهانی مصرف می‌کنیم.

در سال گذشته تنها دو میلیون و ۷۰۰ هزار تن دانه روغنی و حدود یک میلیون و ۲۰۰ هزار تن روغن خام وارد کشور شده است که ارزش واردات انواع دانه‌های روغنی بیش از دو میلیارد و ۴۷ میلیون دلار و روغن‌های خوراکی نیمه‌جامد، مایع و خام بیش از دو میلیارد و ۲۸۲ میلیون دلار برآورد شده است. این محصولات از کشورهایی مانند برزیل، روسیه و اندونزی تأمین می‌شود.

دلائل اهمیت خودکفایی کشاورزی

با وجود کمبود منابع آبی، خودکفایی در تولید کالاهای اساسی در هر کشوری اهمیت ویژه‌ای دارد به‌طوری که از واژه امنیت غذایی برای تولید محصولات کشاورزی اساسی استفاده می‌شود؛ کشورها هم سعی می‌کنند که وابستگی خود را به دیگر کشورها برای واردات این محصولات کاهش دهند.

درباره اهمیت خودکفایی در تولید کالاهای اساسی از جمله دانه‌های روغنی همین بس که بعد از آغاز جنگ اوکراین و روسیه و اختلال در صادرات کالاهای اساسی به‌یک‌باره، بازارهای جهانی با کمبود و گرانی این محصولات مواجه شد و حتی بر اساس اعلام فائو برخی از کشورهای آفریقایی با گرسنگی مواجه شدند.

رهبر معظم انقلاب از دیرباز تأکید ویژه‌ای به خودکفایی در تولید کالاهای اساسی داشته و تأکید کردند: «نمی‌شود برای محصولات اساسی نگاه به بیگانه داشته باشیم.»

راهکارهای کاهش وابستگی روغنی

برخی از کارشناسان معتقدند که بر اساس میزان منابع آبی کشور می‌توان ۵۰ درصد نیاز کشور در دانه‌های روغنی را در داخل تولید کرد و میزان خوداتکایی در تولید این محصولات را در کشور افزایش داد. بنابراین، اگر میزان مصرف روغن در ایران، نصف شود و به استاندارد جهانی برسد؛ علاوه‌بر رفع یا کاهش بیماری‌های قلبی و عروقی، نیاز به واردات روغن و دانه‌های روغنی برطرف می‌شود اما رسیدن به این هدف، سال‌ها طول می‌کشد.

تغییر ذائقه مردم از طریق تبلیغات و تخفیفات به جایگزینی بخشی یا تمام مصرف روغن خود به روغن‌های محلی و کره‌های حیوانی، می‌تواند نیاز به واردات را در کوتاه مدت کاهش بدهد؛ همان‌طور که در گذشته، با تبلیغات و تخفیفات، ذائقه مردم ایران را از کره و روغن‌های سالم ایرانی به روغن‌های وارداتی ناسالم خارجی تغییر دادند. این تغییر ذائقه باید از شکر به شیرینی‌های طبیعی هم رخ بدهد تا علاوه‌بر کاهش دیابت در مردم، وابستگی به واردات شکر قطع شود.

چالش ارز ترجیحی

در زمینه خودکفایی در تولید دانه‌های روغنی موضوع مهمی وجود دارد که باید برای آن تدبیر شود که آن نیز اختصاص ارز ترجیحی (۲۸ هزار و ۵۰۰ تومانی) به واردات این محصولات است.

وقتی این محصولات از خارج کشور با ارز دولتی به کشور وارد شود؛ صنایع علاقه‌مند به خریداری این محصولات از کشاورزان داخلی نخواهند داشت زیرا کشاورزان محصول خود را با قیمت آزاد تولید و در بازار عرضه می‌کنند و در نتیجه صنایع نیز، نیاز خود را از محل واردات با ارز دولتی که قیمت آن نصف قیمت واقعی آن است و محصول ارزانتر از خارج وارد می‌شود تامین خواهند کرد.

به نظر می‌رسد می‌توان با یک برنامه‌ریزی که البته از دولت سیزدهم شروع شده است، همزمان با حرکت به سمت افزایش تولید و خودکفایی، به تدریج تخصیص ارز ترجیحی به این حوزه کاهش یابد تا هم خودکفایی حاصل شود و هم شوک تورمی به اقتصاد وارد نشود.

به نقل از رسانه‌ها

واکنش جامعه ورزش ایران به ادعای گستاخانه اخیر

جزایر سه‌گانه تا ابد ایرانی هستند

جامعه ورزش ایران به ادعای گستاخانه اتحادیه اروپا و کشورهای عربی در رابطه با جزایر سه‌گانه ایران واکنش نشان داد.

اولین اجلاس سران اتحادیه اروپا و شورای همکاری خلیج فارس در بروکسل برگزار شد. در پایان این نشست و در بیانیه مشترک ادعاهایی علیه جزایر سه‌گانه ایرانی (تنب بزرگ، تنب کوچک و بوموسی) مطرح شد. در بیانیه مشترک نشست پایانی کشورهای عضو شورای همکاری خلیج فارس و اتحادیه اروپا این ادعا شده است: «ما از ایران می‌خواهیم به اشغال جزایر سه‌گانه امارات متحده عربی، تنب بزرگ، تنب کوچک و بوموسی که نقض حاکمیت امارات متحده عربی و اصول منشور سازمان ملل متحد است، پایان دهد.»

اما جامعه ورزش ایران به این ادعای گستاخانه واکنش نشان داد و دیروز تعداد زیادی از مدیران، مربیان،داوران و ورزشکاران و فدراسیون‌های ورزشی با انتشار پست در صفحات مجازی بر این نکته تاکید کردند که جزایر سه‌گانه تا ابد ایرانی هستند.

اخبار کوتاه از فوتبال

استقلال – النصر؛ آخرین نمایش سهراب با آبی‌پوشان

در هفته سوم لیگ نخبگان آسیا تیم فوتبال استقلال ایران امشب از ساعت ۱۹:۳۰ مقابل النصر عربستان به میدان می‌رود.

استقلال بعد از شکست سنگین مقابل ذوب‌آهن فرصت کمی برای ریکاوری و بازی در لیگ نخبگان داشته ضمن اینکه باید در کشور ثالث (امارات) از النصر میزبانی کند.

استقلال مقابل ذوب آهن در هفته هشتم لیگ برتر سایه‌ای از تیم واقعی بود! بعد از این دیدار سرمربی جدید و اهل آفریقای جنوبی خارجی آبی پوشان معرفی شد اما باشگاه استقلال همچنان اعلام کرده که در بازی امشب سهراب بختیاری‌زاده سرمربی تیم خواهد بود و موسیمانه بعد از این بازی رسما کارش را آغاز خواهد کرد. در واقع امشب آخرین نمایش استقلال سهراب است البته استقلال اگر مثل بازی با ذوب آهن باشد روز سختی را تجربه خواهد کرد!

البته پس از دیدار با ذوب آهن مدیران باشگاه استقلال بالاخره تدبیری به خرج دادند تا تیم‌شان کمتر آسیب ببیند و حسین حسینی را برگردانند تا حداقل مقابل یکی از گلزن‌ترین بازیکنان جهان، کاپیتان استقلال درون دروازه حضور داشته باشد. هرچند تقابل با کریس رونالدو آن‌هم در لیگ نخبگان کار دشواری برای مدافعان ناهماهنگ و دروازه‌بان استقلال خواهد بود.

رویای شیرین هواداران استقلال شکست دادن النصر عربستان است اما شاید مساوی هم نتیجه‌ای معقول برای این تیم محسوب شود.

روزبه چشمی بازیکن با تجربه استقلال در این بازی به دلیل مصدومیت غایب است و بودنش می‌توانست کمک زیادی به این تیم بکند، النصر عربستان هر ۵ بازی آخرش را در لیگ عربستان و لیگ نخبگان را برده ولی استقلال فقط یک برد در ۵ بازی آخرش مقابل هوادار تهران تیم قعرنشین لیگ برتر داشته است.

لائوس میزبان دیدار کره شمالی – ایران

کشور لائوس به‌عنوان میزبان پنجمین دیدار تیم‌ملی ایران در مقدماتی جام‌جهانی ۲۰۲۶ در بازی با کره شمالی معرفی شد.

با اعلام رسمی کنفدراسیون فوتبال آسیا قرار شد دیدار بعدی تیم ملی کشورمان ایران در مسابقات مقدماتی جام جهانی ۲۰۲۶ مقابل کره شمالی که در واقع آخرین دیدار دور رفت این مرحله محسوب می‌شود، به میزبانی لائوس برگزار شود.

طبق اطلاعیه‌ای که وبسایت AFC به صورت رسمی منتشر کرد ورزشگاه ملی لائو در شهر وینتیانه لائوس به عنوان ورزشگاه محل برگزاری این بازی معرفی شد و تیم ملی کره شمالی در تاریخ ۲۴ آبان ابتدا از شاگردان امیر قلعه نویی و پس از آن در تاریخ ۲۹ آبان از تیم ملی ازبکستان پذیرایی خواهد کرد.

تیم ملی کره شمالی تا به اینجای کار در ۴ مسابقه قبلی خود تنها یک بازی را در این ورزشگاه برگزار کرد که آن هم با تساوی ۲-۲ برابر قطر همراه شد تا کره شمالی یکی از ۲ امتیازی که تا به این‌جا به دست آورده است را از بازی‌های میزبانی خود داشته باشد.

لازم به ذکر است پس از مشکلاتی که در میزبانی بازی‌های تیم ملی کره شمالی در مرحله قبلی مقدماتی جام جهانی به وجود آمد، کنفدراسیون فوتبال آسیا اعلام کرد که کره شمالی بازی‌های خودش را باید در کشور ثالث برگزار کند و با توجه به نزدیکی جغرافیایی این دو کشور، فدراسیون فوتبال کره شمالی، لائوس را به عنوان میزبان مسابقات مقدماتی جام جهانی معرفی کرده بود.

سعید دقیقی سرمربی جدید خیبر خرم‌آباد

با اعلام رسمی باشگاه خیبر خرم‌آباد، سعید دقیقی به عنوان سرمربی جدید این تیم انتخاب شد.

تیم فوتبال خیبر خرم‌آباد در اولین فصل حضور در لیگ برتر با چالش‌هایی مواجه شد و درحالی که تا هفته پنجم هدایت خیبر بر عهده رضا مهاجری بود، با برکناری این سرمربی مارکو اورلیو برزیلی که به عنوان دستیار فعالیت می‌کرد، هدایت این تیم را در سه هفته اخیر برعهده گرفت.

باتوجه به نتایج خیبر و عدم رضایت مالک و مدیران این تیم، خبری‌ها در پی انتخاب سرمربی جدید بودند و بعد از بررسی چند گزینه سرانجام سعید دقیقی به عنوان سرمربی جدید انتخاب شد. در حالی که از روز یکشنبه رسانه‌ها از پیوستن سرمربی سابق شمس آذر قزوین به خیبر خبر می‌دادند دیروز این باشگاه رسما این موضوع را اعلام کرد و نوشت: بعد از جمع‌بندی صورت گرفته میان مسعود عبدی مالک و اعضای هیئت‌مدیره باشگاه، سعید دقیقی به عنوان سرمربی جدید تیم فوتبال خیبر خرم‌آباد انتخاب شد.

قرارداد دقیقی با خیبر خرم‌آباد به مدت یک سال و نیم است و اگر نتایج و تعامل دو طرف رضایت‌بخش باشد، او باید تا پایان لیگ بیست و پنجم در خرم‌آباد مربیگری کند.

لیگ دسته اول ۱۷ تیمی شد!

تیم فوتبال شهرراز شیراز در ادامه حضور در مسابقات لیگ آزادگان کناره‌گیری کرد.

تیم فوتبال شهرراز شیراز در اقدامی عجیب، از ادامه حضور در مسابقات لیگ دسته اول فوتبال کشور کناره‌گیری کرد. این موضوعی است که به صورت رسمی در رسانه باشگاه و توسط مدیرعامل شهرراز اعلام شده است.

باشگاه شهرراز شیراز درخصوص علت تصمیم خود اعلام کرده است که به دلیل رفتارهای تبعیض‌آمیز و عدم حمایت مسئولان استانی، از ادامه حضور در لیگ دسته اول کشور انصراف داده است. تیم فوتبال شهرراز در هفت هفته سپری شده از مسابقات لیگ دسته اول موفق به کسب ۹ امتیاز شده و اکنون نیز در رتبه یازدهم جدول رده‌بندی قرار دارد. آنها در رقابت‌های این هفته موفق شدند با یک گل تیم فوتبال پارس جنوبی جم را شکست دهند. شهرراز در هفته اول نیز تیم مدعی بعثت کرمانشاه را از پیش رو برداشته بود.

لازم به ذکر است که هدایت شهرراز برعهده ستار زارع، بازیکن سابق برق شیراز و تیم ملی فوتبال ایران است.

شارجه امارات – سپاهان ایران زردپوشان اصفهانی صدرنشین می‌شوند؟

تیم فوتبال سپاهان ایران از ساعت ۱۷:۳۰ امروز در لیگ قهرمانان سطح ۲ آسیا به مصاف شارجه امارات خواهد رفت.

سپاهان ایران در سومین مسابقه خود در لیگ قهرمانان آسیا میهمان تیم شارجه امارات است، زردپوشان اصفهانی بعد از شکست حیرت انگیز مقابل الوحدات اردن مقابل استقلال تاجیکستان به آسیا برگشت و با ۴ گل حریف خود را بدرقه کرد تا اکنون با ۳ امتیاز در رده سوم جدول گروه C بایستد. شارجه ۴ امتیازی دوم است و الوحدات اردن ۴ امتیازی در کمال شگفتی به دلیل تفاضل گل بهتر صدرنشین است. سپاهان اگر مثل بازی با استقلال تاجیکستان در میدان حاضر شود پیروزی مقابل تیم اماراتی دور از دسترس نخواهد بود و شاگردان موراپس شانس صدرنشینی خواهند داشت به شرطی که استقلال تاجیکستان از الوحدات امتیاز بگیرد. سپاهان تیمی پر مهره است که در آسیا هم سوابق درخشانی دارد و حتی به فینال لیگ قهرمانان آسیا هم رسیده بنابراین بردن شارجه در حاشیه خلیج‌فارس برایش نباید کار سختی باشد اما در ۵ مسابقه آخر سپاهان دو شکست حیرت انگیز مقابل الوحدات اردن و تراکتور تبریز در خانه داشتند اما شارجه امارات در ۵ بازی آخرش فقط یک مساوی داشته و ۴ بازی را برده است.

سپاهان مدیرعامل خود را هم تغییر داده و مدیرجدید هم از حضور قدرتمندانه در رقابت‌های فوتبال سخن گفته و یکی دو روز پیش هم پیشکسوتان سپاهان در تمرین تیم حاضر شدند تا به بازیکنان این تیم روحیه و امیدواری بدهند.

انتشار اسناد مالی و رونمایی از رقم نجومی برخی بازیکنان

موسم تغییرات به مدیریت باشگاه استقلال رسید

مدیرعامل و رئیس هیئت مدیره با هم برکنار می‌شوند؟!

سرویس ورزشی-

انتشار برخی اخبار حکایت از آن دارد که کادر مدیریتی باشگاه استقلال تهران به زودی دستخوش تغییرات زیادی خواهد شد.

مجمع عمومی سالیانه شرکت صنایع پتروشیمی خلیج‌فارس، دیروز دوشنبه با حضور احمد شهریاری رئیس هیئت مدیره باشگاه استقلال برگزار شد و سهامداران عمده و خُرد این شرکت، به بحث و تبادل نظر در مورد مسائل مختلف پرداختند. در همین خصوص خبرگزاری فارس اعلام کرد در بخشی از این مجمع، برخی از سهامداران خُرد، نسبت به اضافه شدن باشگاه استقلال به هلدینگ معترض بودند و در مورد روند خرید این باشگاه بحث شد.

این سهامداران اعتراض داشتند که چرا باشگاه استقلال خریداری شده اما معاون مالی هلدینگ خلیج‌فارس اعلام کرد با تکمیل مدل اقتصادی، برنامه‌ریزی‌های خوبی برای سودده شدن باشگاه استقلال صورت گرفته که اگر عملی شوند، این باشگاه تبدیل به یکی از بهترین شرکت‌ها خواهد شد. این درحالی‌است که گفته می‌شود سهامدار کلان هلدینگ مخالفتی با خرید باشگاه استقلال ندارد و برعکس موافق این ماجرا است.

انتقال نجومی رضاییان به استقلال!

در کنار اعتراض برخی سهامداران خُرد، نسبت به اضافه شدن باشگاه استقلال به هلدینگ، دیروز هم انتشار برخی اسناد مالی باشگاه حسابی خبرساز شد. صورت‌های مالی باشگاه استقلال منتهی به سال مالی ۳۱ تیر ۱۴۰۳ منتشر شده که بخشی از آن که مربوط به پرداختی‌های باشگاه می‌شود، توجهات را به خود جلب کرده است. در بخش پرداختی‌های باشگاه استقلال، پیش‌پرداختی ۳۵ میلیارد تومانی برای رامین رضاییان وجود دارد که شائبه‌هایی را درخصوص مبلغ قرارداد ستاره این فصل استقلال به وجود می‌آورد. در قراردادهای فوتبال ایران، معمولاً بازیکنان ۳۰ یا در بهترین حالت ۵۰ درصد قرارداد خود را به طور پیش‌پرداخت دریافت می‌کنند که در این صورت، قرارداد رامین رضاییان ۷۰ میلیارد تومان یا ۱۲۰ میلیارد تومان تخمین زده می‌شود.

نکته دیگر درخصوص این پرداخت‌ها این است که بین خریدهای تابستانی استقلال، تنها رامین رضاییان توانسته پیش‌پرداخت خود را زودتر از سایر بازیکنان دریافت کند. با توجه به قرارداد نجومی رضاییان، شائبه‌هایی درخصوص رعایت یا عدم قرارداد سقف قرارداد توسط باشگاه استقلال به وجود آمده است. باید دید واکنش باشگاه استقلال به افشای صورت‌های مالی این باشگاه و پرداخت ۳۵ میلیاردی به رامین رضاییان چه خواهد بود.

برکناری احتمالی مدیرعامل استقلال

همه این اتفاقات در شرایطی رخ داده که استقلال این روزها اصلا شرایط خوبی ندارد. تیم فوتبال استقلال که یکی از دو نماینده ایران در لیگ نخبگان آسیاست، فصل بیست و چهارم لیگ برتر را با هدایت جواد نکونام آغاز کرد اما خیلی زود اختلاف بین مدیریت باشگاه و سرمربی تیم باعث جدایی او شد. البته نتایج ضعیف نکونام به ویژه شکست در دربی برابر پرسپولیس هم یکی از دلایل پایان همکاری وی بود. پس از رفتن جواد نکونام هر چند مدیران باشگاه به دنبال انتخاب یک سرمربی خارجی مطرح بودند اما طولانی شدن زمان انتخاب سرمربی و بلند شدن صدای اعتراض و انتقاد هواداران باعث شد آنها یک گزینه داخلی را به عنوان سرمربی انتخاب کنند.

سهراب بختیاری زاده در شرایطی به عنوان سرمربی موقت انتخاب شد که تصور می‌شد در صورت کسب نتایج قابل قبول وی با استقلال احتمال ماندنش تا پایان فصل وجود خواهد داشت اما یک شکست تلخ و سنگین برابر ذوب آهن عملاً روی این احتمال خط بطلان کشید تا «پیتسو موسیمانه» به عنوان سرمربی آبی‌ها انتخاب شود. هر چند این انتخاب تا حدودی وضعیت باشگاه استقلال را آرام کرد اما انتقادات پرتعدادی که هواداران این تیم از فرشید سمیعی دارند و او را مقصر ناکامی‌ها و اتفاقات تلخ تیمشان می‌دانند، مدیران هلدینگ خلیج‌فارس را بر آن داشت تا نسبت به تغییر وی اقدام کنند.

مالکان استقلال با در نظر گرفتن چند گزینه که دو پیشکسوت و سه مدیرعامل سابق آبی‌پوشان شامل آن می‌شدند، مذاکرات خود را آغاز کردند تا شاید بتوانند بزودی مدیرعامل جدید این تیم را انتخاب کنند. البته در این میان برخی گزینه‌ها که قبلاً هم مدیرعامل باشگاه استقلال بوده‌اند حاضر به پذیرش دوباره این مسئولیت نشده‌اند اما برخی برای رسیدن به این صندلی سر و دست می‌شکنند.

روز گذشته خبرگزاری مهر با انتشار گزارشی مدعی شد که بزودی فرشید سمیعی از مدیرعاملی باشگاه استقلال کنار خواهد رفت و فرد جدیدی از میان گزینه‌های مد نظر مالکان باشگاه جانشین او خواهد شد. البته احمد شهریاری رئیس هیئت مدیره هم از تیررس تغییرات خیلی دور نیست و بعد از سمیعی نوبت به شهریاری خواهد رسید تا احتمالاً مسئولیت خود را از دست بدهد چرا که برخی او را مقصر اتفاقات ناخوشایند این فصل آبی‌پوشان می‌دانند.

دعوت از ۴۸ ورزشکار به اردوی تیم ملی دوومیدانی

فدراسیون دوومیدانی اسامی ورزشکاران و مربیان منتخب در دو بخش بانوان و آقایان جهت حضور در مرحله اول اردوی متمرکز تیم‌های ملی را اعلام کرد.

نشست هیئت اجرائی فدراسیون دوومیدانی با هدف بررسی عملکرد ورزشکاران برای انتخاب برترین‌های بانوان و آقایان جهت تشکیل اردوهای آماده‌سازی برگزار و مقرر شد نخستین اردوی متمرکز تیم‌های ملی دوومیدانی با حضور ۴۸ ورزشکار و ۱۶ مربی برگزار شود. محمد طالعی و بهنام شیری (اردبیل)، فرزانه فصیحی، مهدی صابری، حسن عجمی، ریحانه مبینی و مسعود کامران (اصفهان)، مانا حسینی و ملیکا نوروزی (البرز)، مهدی پیرجهان (آذربایجان شرقی)، مهدی هفت‌چشمه (آذربایجان غربی)، مهدی تماری و پارسا شادنیا (بوشهر)، فاطمه محیطی‌زاده، مریم طوسی، نگین آذری عدالت، پریچهر شاهی، پریسا عرب، نازنین فاطمه عیدیان، مهسا میرزاطبیبی، صبا خراسانی، الهه رحیمی‌فر و سمیر اقبالی (تهران)، صادق صمیمی (چهارمحال و بختیاری)، حسن تفتیان، حمیده اسماعیل‌نژاد، تکتم دستاربندان، محلا محروقی، مجتبی زاهدی و علی عباسپور (خراسان رضوی)، علی امیریان و امیدامیریان (سیستان و بلوچستان)، بنیامین یوسفی و الناز کمپانی (فارس) علی سلامتیان (قم)، امیر فرزام صفری، حسین کیهانی و سبحان احمدی (کرمانشاه)، صادق خادمی و یوسف آذریان (کهگیلویه و بویراحمد)، زهرا نجفی و علی فتحی گنجی (لرستان)، الهام سادات‌هاشمی و محمدرضا طیبی (مازندران)، حسین رسولی (مرکزی)، سیدامیر زمانپور (همدان) و مریم کاظمی (یزد) ۴۸ ورزشکاری هستند که در این دوره از اردو حضور خواهند داشت.

مرحله اول اردوی متمرکز تیم‌های ملی در سال ۱۴۰۳ به منظور ارزیابی ورزشکاران جهت انتخاب ترکیب تیم ملی کشورمان از تاریخ ۳ آبان ماه به مدت ۲۱ روز در کمپ تیم‌های ملی دوومیدانی آفتاب انقلاب تهران برگزار می‌شود.

حریفان تیم‌های کاراته ایران در جام‌جهانی مشخص شدند

حریفان تیم‌های کاتا و کومیته مردان و زنان ایران در جام‌جهانی اسپانیا مشخص شدند.

در حالی که نخستین دوره جام‌جهانی تیمی کاراته در ۲ بخش کاتا و کومیته مردان و زنان طی روزهای ۲ تا ۴ آذرماه در شهر پامپولانا اسپانیا برگزار خواهد شد، قرعه‌کشی این رویداد در فاصله حدود یک ماه به آغاز آن، انجام شد. قرعه نمایندگان ایران در بخش‌های مختلف بدین شرح است:

کومیته تیمی مردان

گروه A؛ ایران، ایتالیا، استرالیا، کرواسی و مقدونیه
گروه B؛ مصر، برزیل، اسپانیا، ژاپن و ترکیه
گروه C؛ فرانسه، آمریکا، کوزوو، قزاقستان و یونان
گروه D؛ اردن، تونس، اوکراین، اسلواکی و کلمبیا

کاتای تیمی مردان:

گروه A؛ ایتالیا، برزیل، عربستان، مقدونیه و مصر
گروه B؛ ترکیه، کلمبیا، چین، آلمان و جمهوری آذربایجان
گروه C؛ اسپانیا، فرانسه، کویت، هنگ‌کنگ و پرو
گروه D؛ ایران، ژاپن، آفریقای جنوبی، لهستان و مونته‌نگرو

کاتای تیمی زنان:

گروه A؛ مصر، مجارستان، صربستان، ترکیه و پرو
گروه B؛ ایتالیا، برزیل، بوتسوانا، آلمان و چین
گروه C؛ ایران، اسپانیا، کلمبیا، سوئیس و جمهوری‌چک
گروه D؛ ژاپن، فرانسه، فیلیپین، پرتغال و مراکش

این مسابقات ۲ تا ۴ آذرماه در شهر پامپولانا برگزار می‌شود. در جام‌جهانی کاراته اسپانیا، ۳۲ کشوردر قالب ۵۴ تیم شرکت کرده‌اند که ژاپن، فرانسه و مصر با ۴ تیم، برزیل، کلمبیا، آلمان، ایران و چین با ۳ تیم، استرالیا، هنگ‌کنگ و پرو با ۲ تیم و سایر کشورها با یک تیم در این دوره از رقابت‌ها حضور دارند.

آگهی مزایده نوبت اول

آموزش و پرورش منطقه ۱۵ در نظر دارد **انبار شماره ۱** را با شماره مزایده ۵۰۰۳۰۰۴۴۲۷۰۰۰۰۱۵ به مدت یک‌سال از طریق مزایده واگذار نماید. متقاضیان از تاریخ انتشار آگهی نوبت دوم اسناد مزایده را از سامانه ستاد به آدرس **www.setadiran.ir** دریافت و مبلغ پیشنهادی خود را در سامانه بارگذاری نمایند.
متقاضیان جهت اطلاعات بیشتر با تلفن **۳۳۷۱۲۱۵۱** تماس حاصل نمایند.

آگهی مزایده نوبت اول

آموزش و پرورش منطقه ۱۵ در نظر دارد **انبار شماره ۲** را با شماره مزایده ۵۰۰۳۰۰۴۴۲۷۰۰۰۰۱۶ به مدت یک‌سال از طریق مزایده واگذار نماید. متقاضیان از تاریخ انتشار آگهی نوبت دوم اسناد مزایده را از سامانه ستاد به آدرس **www.setadiran.ir** دریافت و مبلغ پیشنهادی خود را در سامانه بارگذاری نمایند.
متقاضیان جهت اطلاعات بیشتر با تلفن **۳۳۷۱۲۱۵۱** تماس حاصل نمایند.

آگهی مزایده نوبت اول

آموزش و پرورش منطقه ۱۵ در نظر دارد **انبار شماره ۳** را با شماره مزایده ۵۰۰۳۰۰۴۴۲۷۰۰۰۰۱۷ به مدت یک‌سال از طریق مزایده واگذار نماید. متقاضیان از تاریخ انتشار آگهی نوبت دوم اسناد مزایده را از سامانه ستاد به آدرس **www.setadiran.ir** دریافت و مبلغ پیشنهادی خود را در سامانه بارگذاری نمایند.
متقاضیان جهت اطلاعات بیشتر با تلفن **۳۳۷۱۲۱۵۱** تماس حاصل نمایند.

برگ سبز کامیون کشنده جمعا ۴۰ تن ولوو اف‌اچ۱۲ مدل ۱۳۸۳ به رنگ سفید روغنی به شماره موتور ۳۴۶۲۱۲ و شماره شاسی YV۲A۴CFA۳۴T۸۴۸۳۳۱ به شماره انتظامی ۸۵۲ ع ۸۸ ایران ۵۴ به نام سیما قطبی به کدملی ۵۵۲۹۹۷۵۷۸۰ مفقود گردیده و از درجه اعتبار ساقط می‌باشد.

تاریخ انتشار: ۱۴۰۳/۸/۱

آگهی دعوت مجمع عمومی(عادی به‌طور فوق‌العاده) نوبت دوم

جلسه مجمع عمومی (عادی به‌طور فوق‌العاده) نوبت دوم شرکت تعاونی طلایه‌داران ایثار و پایداری رأس ساعت ۱۳ روز پنجشنبه مورخ ۱۴۰۳/۸/۱۷ در محل دهکده نشاط ولی‌عصر(عج) به آدرس میدان تجریش، خیابان ولی‌عصر(عج)، خیابان شهید فلاحی خیابان فیروزکوه شرقی خیابان روشن یکم تشکیل می‌گردد.
لذا از کلیه اعضا دعوت می‌شود با در دست داشتن کارت عضویت یا دفترچه عضویت یا ورقه سهام بهمراه کارت ملی راس ساعت مقرر در محل مذکور حضور بهم رسانند.
* به موجب ماده ۱۹ آئین‌نامه نحوه تشکیل مجامع عمومی، تعداد آراء وکالتی هر عضو و هر شخص غیر عضو تنها یک رای خواهد بود. اعضای متقاضی اعطای نمایندگی می‌بایست به همراه نماینده خود حداکثر تا تاریخ ۱۴۰۳/۸/۱۶ در محل دفتر تعاونی حاضر تا پس از احراز هویت و تایید وکالت، برگه ورود به مجمع را دریافت نمایند. (تایید وکالت‌ها با احدی از اعضای هیئت مدیره و بازرس تعاونی می‌باشد.)
* به اطلاع می‌رساند. مجمع مذکور به صورت حضوری برگزار می‌گردد.
دستور جلسه: - گزارش هیئت مدیره و بازرس/ بازرسان - طرح و تصویب صورت‌های مالی از سال ۱۳۹۴ تا ۱۴۰۲ - انتخاب اعضای اصلی و علی‌البدل هیئت مدیره و بازرس/ بازرسان - طرح و تصویب بودجه سال جاری ۱۴۰۳
هیئت مدیره شرکت

آگهی نوبتی سه ماهه دوم سال ۱۴۰۳

برابر ماده ۱۲ و ۲۵ قانون ثبت و مواد ۵۴ و ۵۹ آیین‌نامه مذکور اینک املاکی که جزو حوزه ثبتی قزوین مجهول‌المالک بوده و در سه ماهه دوم سال ۱۴۰۳ اظهارنامه آنها برگشته و یا املاکی که آگهی نوبتی آنها اشتباه بوده و طبق رای هیئت نظارت و یا طبق اختیارات تفویضی دستور اصلاح آنها صادر شده با ذکر شماره ملک و نام و نام‌خانوادگی مالک و محل وقوع ملک جهت اطلاع عموم به شرح ذیل آگهی می‌گردد:
پلاک ۲۳ فرعی از ۳۸ اصلی بخش ۴ جنوب‌غرب قزوین به نام خانم صغری میراب فرزند رحیم نسبت به چهاردانگ مشاع از ششدانگ یک قطعه باغ به مساحت ۲۴۳۳/۱۸ مترمربع
لذا مطابق ماده ۱۶ و ۱۷ قانون ثبت هر کس نسبت به املاک مورد آگهی و اخواهی دارد باید اعتراض خود را از تاریخ درج اولین آگهی به مدت ۹۰ روز مستقیما به این اداره تسلیم و رسید دریافت نماید و در اجرای تبصره ۲ ماده واحده قانون تعیین تکلیف پرونده‌های معترض ثبتی معترضین از تاریخ تسلیم اعتراض به اداره ثبت ظرف مدت یک ماه دادخواست خود را به مرجع ذی‌صلاح قضائی تقدیم گواهی لازم از مرجع مذکور اخذ و به این اداره تسلیم نماید ضمنا حقوق ارتفاقی در موقع تحدید حدود و صورتمجلس تحدیدی منظور می‌گردد.
تاریخ انتشار نوبت اول ۱۴۰۳/۸/۱ تاریخ انتشار نوبت دوم: ۱۴۰۳/۹/۱
شعبان عسگری- مدیر واحد ثبتی حوزه ثبت ملک منطقه یک قزوین

آگهی نوبتی سه ماهه دوم سال ۱۴۰۳

برابر ماده ۱۲ و ۲۵ قانون ثبت و مواد ۵۴ و ۵۹ آیین‌نامه مذکور اینک املاکی که جزء حوزه ثبتی قزوین مجهول‌المالک بوده و در سه ماهه دوم سال ۱۴۰۳ اظهارنامه آنها برگشته و یا املاکی که آگهی نوبتی آنها اشتباه بوده و طبق رای هیئت نظارت و یا طبق اختیارات تفویضی دستور اصلاح آنها صادر شده با ذکر شماره ملک و نام و نام‌خانوادگی مالک و محل وقوع ملک جهت اطلاع عموم به شرح ذیل آگهی می‌گردد:
۱- پلاک ۸ فرعی از ۸۹ اصلی بخش ۴ جنوب‌غرب قزوین به نام آقای غلامحسین کربلائی صادقی فرزند غلامرضا نسبت به یکونیم دانگ مشاع از ششدانگ یک قطعه باغ به مساحت ۲۰۵۲/۵ مترمربع
۲- پلاک ۹ فرعی از ۸۹ اصلی بخش ۴ جنوب‌غرب قزوین بنام آقای غلامحسین کربلائی، صادقی فرزند غلامرضا نسبت به یکونیم دانگ مشاع از ششدانگ یک قطعه باغ به مساحت ۱۲۸۵/۵۷ مترمربع
لذا مطابق ماده ۱۶ و ۱۷ قانون ثبت هرکس نسبت به املاک مورد آگهی و اخواهی دارد باید اعتراض خود را از تاریخ درج اولین آگهی به مدت ۹۰ روز مستقیما به این اداره تسلیم و رسید دریافت نماید و در اجرای تبصره ۲ ماده واحده قانون تعیین تکلیف پرونده‌های معترض ثبتی معترضین از تاریخ تسلیم اعتراض به اداره ثبت ظرف مدت یک ماه دادخواست خود را به مرجع ذی‌صلاح قضائی تقدیم گواهی لازم از مرجع مذکور اخذ و به این اداره تسلیم نماید ضمنا حقوق ارتفاقی در موقع تحدید حدود و صورتمجلس تحدیدی منظور می‌گردد.
تاریخ انتشار نوبت اول: ۱۴۰۳/۸/۰۱ تاریخ انتشار نوبت دوم: ۱۴۰۳/۰۹/۰۱
شعبان عسگری- مدیر واحد ثبتی حوزه ثبت ملک منطقه یک قزوین

آگهی نوبتی سه ماهه دوم سال ۱۴۰۳

برابر ماده ۱۲ و ۲۵ قانون ثبت و مواد ۵۴ و ۵۹ آیین‌نامه مذکور اینک املاکی که جزء حوزه ثبتی قزوین مجهول‌المالک بوده و در سه ماهه دوم سال ۱۴۰۳ اظهارنامه آنها برگشته و یا املاکی که آگهی نوبتی آنها اشتباه بوده و طبق رای هیئت نظارت و یا طبق اختیارات تفویضی دستور اصلاح آنها صادر شده با ذکر شماره ملک و نام و نام‌خانوادگی مالک و محل وقوع ملک جهت اطلاع عموم به شرح ذیل آگهی می‌گردد:
۱- پلاک ۲۰۲ فرعی از ۶۴ اصلی بخش ۴ جنوب‌شرق قزوین به نام شهرداری قزوین نسبت ششدانگ یک قطعه زمین (بهرمتروکه) به مساحت ۱۱/۵۲ مترمربع
۲- پلاک ۴۱۱ فرعی از ۴۰ اصلی بخش ۴ جنوب‌شرق قزوین به نام شهرداری قزوین نسبت ششدانگ یک قطعه زمین (بهرمتروکه) به مساحت ۵۵/۷۷ مترمربع
لذا مطابق ماده ۱۶ و ۱۷ قانون ثبت هرکس نسبت به املاک مورد آگهی و اخواهی دارد باید اعتراض خود را از تاریخ درج اولین آگهی به مدت ۹۰ روز مستقیما به این اداره تسلیم و رسید دریافت نماید و در اجرای تبصره ۲ ماده واحده قانون تعیین تکلیف پرونده‌های معترض ثبتی معترضین از تاریخ تسلیم اعتراض به اداره ثبت ظرف مدت یک ماه دادخواست خود را به مرجع ذی‌صلاح قضائی تقدیم گواهی لازم از مرجع مذکور اخذ و به این اداره تسلیم نماید ضمنا حقوق ارتفاقی در موقع تحدید حدود و صورتمجلس تحدیدی منظور می‌گردد.
تاریخ انتشار نوبت اول: ۱۴۰۳/۸/۰۱ تاریخ انتشار نوبت دوم: ۱۴۰۳/۰۹/۰۱
شعبان عسگری- مدیر واحد ثبتی حوزه ثبت ملک منطقه یک قزوین

آگهی نوبتی (سه ماهه دوم سال ۱۴۰۳)-حوزه ثبتی سبزوار

بر اساس مواد ۱۱ (اصلاحی ۱۳۱۷/۰۷/۱۰) و ۱۲ (اصلاحی ۱۳۳۰/۰۳/۱۰) قانون ثبت و ماده ۵۹ آئین نامه اجرائی قانون مذکور و ماده ۱۲ قانون ثبت املاکی که در سه ماهه دوم سال ۱۴۰۳ پذیرش درخواست ثبت شده و همچنین املاکی که طبق ماده ۱۳ قانون تعیین تکلیف وضعیت ثبتی اراضی و ساختمانهای فاقد سند رسمی و آئین نامه مربوطه در هیئت حل اختلاف منجر به صدور رای گردیده با نوع ملک مورد تقاضا به شرح ذیل برای اطلاع عموم آگهی می‌گردد:

بخش سه سبزوار

پلاک ۵ اصلی اراضی قلعه نو
۷۲۶۹ فرعی، علیرضا میری فرزند حسن ششدانگ قسمتی ازیک باب ساختمان به مساحت ۳۴،۳۰متر مربع که با پلاک ۷۱۷۵فرعی توامًا تشکیل یکباب ساختمان را می‌دهند
۷۲۷۴ فرعی، شهرداری سبزوار ششدانگ قبرستان متروکه به مساحت ۴۷۹۰،۷۴متر مربع

پلاک ۶ اصلی اراضی کلوت
۲۲۳۹۰ فرعی، طیبه شاره فرزند عباسعلی ششدانگ یک باب منزل به مساحت ۱۰۵،۹۰متر مربع
۲۲۴۷۰ فرعی، قربان حسین پور اصل فرزند محمد اسماعیل ششدانگ یک باب ساختمان به مساحت ۱۶۰/۳۵متر مربع
۲۲۴۷۱ فرعی، مهدی جباری ثانی فرزند محمد حسین ششدانگ قسمتی از یک باب ساختمان به مساحت ۴۲،۲۶متر مربع که با پلاک ۲۲۲۰۷فرعی توامًا تشکیل یکباب ساختمان را می‌دهد
۲۲۴۷۹ فرعی، علی جعفری بجدنی فرزند عباسعلی ششدانگ یک باب منزل به مساحت ۱۱۷/۵۰متر مربع
۲۲۴۸۲ فرعی، مریم درفکی فرزند حسین ششدانگ یک باب منزل مسکونی به مساحت ۶۶/۷۵متر مربع
۲۲۴۸۳ فرعی، عبداله درفکی فرزند حسین ششدانگ یک باب منزل مسکونی به مساحت ۱۳۳/۵۰متر مربع
۲۲۴۹۲ فرعی، غلامحسین کسکنی فرزند مراد علی و خانم فاطمه باشتنی فرزند رمضان بالمناصفه ششدانگ یک قطعه زمین محصور به مساحت ۲۵۱/۲۶متر مربع
۲۲۵۰۴ فرعی، محمد عباسی باداشیانی فرزند حسین ششدانگ یک باب ساختمان مسکونی به مساحت ۱۱۷/۴۵متر مربع

پلاک ۲۸ اصلی اراضی کسکن
۱۱۶۳ فرعی، علی اصغر عنایتی فر فرزند برات اله ششدانگ باغ به مساحت ۲۰۰/۵۸۵متر مربع
۱۱۶۴ فرعی، بتول جمالیان فرزند رجعلی و یداله جمالیان فرزند علی اصغربالمناصفه ششدانگ یک قطعه زمین مزروعی به مساحت ۲۲۳۵/۹۵متر مربع

پلاک ۲۹ اصلی اراضی سدید
۳۳۵ فرعی،هادی سدیدی فرزند اسماعیل ششدانگ یک‌قطعه زمین مزروعی به مساحت ۲۰۶۷۳/۱۱متر مربع

پلاک ۵۶ اصلی اراضی کلاته خواجه علی
۲۶۷ فرعی، عباس قلعه نویی فرزند محمدرضا ششدانگ یک باب چهار دیواری به مساحت ۳۷۷/۲۹متر مربع
۲۷۰ فرعی، فاطمه زردکوهی فرزند محمد حسین و محبوبه نودهی فرزند رضا بالمناصفه ششدانگ یک قطعه زمین زراعی به مساحت ۷۲۹متر مربع

پلاک ۱۶۲ اصلی اراضی ایزی
۲۸۰۹ فرعی، حسن ایزی فرزند حبیب اله ششدانگ یک‌قطعه زمین زراعی با سوله احداث شده در ان به مساحت ۱۰۹۰۱/۹۶متر مربع
۶۲۹۲ فرعی، احمد ایزی فرزند محمد حسین ششدانگ یک قطعه زمین زراعی به مساحت ۸۷۸۷/۵۰متر

انگلیس

تبرئه پلیس قاتل

افسر پلیس انگلیس که پسر سیاه‌پوستی را به ضرب گلوله به قتل رسانده بود، از اتهام قتل تبرئه شد.

به گزارش خبرگزاری صداوسیما، افسر پلیس انگلیس که در شهریورماه دو سال پیش، پسر سیاه‌پوست ۲۴ساله‌ای را در جنوب لندن به ضرب گلوله به قتل رسانده بود، دیروز از اتهام قتل تبرئه شد.

«مارتین بلیک» با شلیک گلوله، «کریس کابا» را به گمان اینکه شاید اسلحه داشته باشد در درون خودرواش به قتل رسانده بود.

پلیس ادعا کرده مقتول در محله «بریکستون» تلاش می‌کرد تا با راندن خودرو به سمت عقب، از محاصره خودروهای پلیس خارج شود که مورد اصابت گلوله افسر پلیس لندن قرار گرفت.

بر اساس گزارش رسانه‌ها در انگلیس پلیس لندن از شب قبل از حادثه، در پی توقف این خودرو بود که به آن مظنون شده بود. وکلای افسری که به جوان سیاه‌پوست شلیک کرده و او را به قتل رساند در دادگاه گفتند وی برای حفاظت از جان همقطارانش، به «کریس کابا» شلیک کرد.

در پی کشته شدن «کریس کابا» در لندن، صدها تن از معترضان به قتل آن جوان رنگین‌پوست، در خیابان‌های پایتخت انگلیس تظاهرات اعتراضی برپا کردند. معترضان با در دست داشتن تصاویر این جوان سیاه‌پوست که در شرف پدر شدن بود در چندین تظاهرات، در حالی که پلاکارد «عدالت برای کابا» را حمل می‌کردند، پلیس انگلیس را تشکیلاتی نژادپرست، خشن و بی‌رحم خواندند که دستش به خون بی‌گناهان زیادی آغشته است.

نهادهای مدنی در انگلیس می‌گویند این نخستین‌باری نیست که دست پلیس انگلیس به قتل شهروندان رنگین‌پوست آغشته است و کسانی مانند «مارک دوگان»، «راشان چارلز» و «دالیان آتکینسون» از جمله افرادی‌اند که مرگ آنها در دو دهه گذشته، در کارنامه پلیس این کشور دیده می‌شود. فعالان برابری نژادی در انگلیس تظاهرات برای «کریس کابا» در این کشور را ادامه جنبش «جان سیاهان مهم است» نامیده‌اند؛ جنبشی که در پی قتل «جورج فلوید» مرد سیاه‌پوست آمریکایی به دست پلیس آمریکا در سال ۲۰۲۰ میلادی به راه افتاد.

آمریکا

۲ کشته و ۳۸ زخمی بر اثر سیل ناگهانی

در پی سیل شبانه ناشی از بارش شدید باران در جاده‌ها و خانه‌ها در رازول، شهری در جنوب‌شرقی ایالت نیومکزیکو آمریکا حداقل دو نفر کشته، ۳۸ زخمی و نزدیک به ۳۰۰ نفر نجات یافتند.

به گزارش خبرگزاری مهر به نقل از یواس‌تودی، مقامات شهری اعلام کردند که باران خسارات سنگینی به منازل و مشاغل در این شهر با بیش از ۹۱هزار و ۷۰۰ نفر جمعیت وارد کرد و افزودند که بسیاری از ساکنان از ورود سیلاب به منازل و ساختمان‌ها خبر دادند.

گارد ملی نیومکزیکو اعلام کرد که حداقل ۲۹۰ نفر را از سیل نجات داده است و حداقل ۳۸ نفر از آنها باید برای درمان به بیمارستان‌های محلی منتقل شوند. پلیس ایالت نیومکزیکو گفت: تمام جاده‌های منتهی به منطقه رازول به دلیل سیلاب بسته شده است.

رسانه‌های محلی گزارش دادند که از ظهر یکشنبه، سطح آب در مرکز شهر و مناطقی که در امتداد رودخانه طغیان کرده هستند بالا باقی مانده است.

نظارت بر وقوع سیل در شرق نیومکزیکو به قوت خود باقی است زیرا انتظار می‌رود بارش باران در طول روز بیشتر شود و خطر سیل را افزایش دهد.

سخنگوی سازمان آتش‌نشانی تهران در گفت‌وگو با کیهان:

برای جلوگیری از تکرار حوادثی مانند «پلاسکو» و «شادآباد» آتش‌نشانی باید ضابط قضائی شود

سرویس اجتماعی- مهدی برازنده:

سخنگوی سازمان آتش‌نشانی و خدمات ایمنی شهر تهران، ضمن تاکید بر لزوم افزایش قدرت اجرائی آتش‌نشانی در مواجهه با تخلفات ایمنی، بر لزوم ضابط قضائی شدن آتش‌نشانی تاکید کرد.

به گزارش کیهان، هفته گذشته بود که به دلیل رعایت نشدن مسائل ایمنی، آتش‌سوزی مهیب در بازار آهن شادآباد تهران منجر به سوختن ۲۰۰ مغازه و جان‌باختن سه نفر شد؛ حادثه‌ای که به گفته شهردار تهران به دلیل جوشکاری ناایمن منجر به آتش‌سوزی شده و به انبار چسب سرایت کرده و در نتیجه حریق گسترده‌ای در این مکان رخ داد و اگر تلاش چندین ساعته آتش‌نشانان نبود شاید ابعاد این حادثه حتی از این نیز بزرگ‌تر می‌شد.

متاسفانه بارها و بارها و با وجود اینکه از «جای خالی ایمنی» در مشاغل، اصناف و اماکن عمومی مختلف گفته شده است، باز هم شاهد حوادثی مثل آتش‌سوزی شادآباد، بیمارستان سینا اطهر و یا بیمارستان گاندی که همین چندماه قبل رخ داد، هستیم. اصلی‌ترین مسئول و تشخیص‌دهنده ایمنی ساختمان‌ها و واحدهای مختلف، سازمان آتش‌نشانی شهرداری است؛ اگرچه این سازمان نیز به نوبه خود نسبت به اهمال‌کاری واحدهای متخلف و پایین بودن سطح رعایت ایمنی و البته قدرت اجرائی نداشتن گلایه‌مند است.

به بهانه اهمال‌کاری واحدهای مختلف در رعایت ضوابط ایمنی و بی‌توجهی به تذکرات، در گفت‌وگو با «جلال ملکی»، سخنگوی سازمان آتش‌نشانی و خدمات ایمنی شهر تهران نظر وی را نسبت به این موضوع به عنوان عضوی فعال از جامعه آتش‌نشانان که همواره در حوادث مختلف حضور دارد، جویا شدیم.

لزوم ضابط قضائی شدن آتش‌نشانی

ملکی درباره علل اهمال‌کاری در رعایت نکات ایمنی و پیشگیری از حوادث مختلف به کیهان گفت: از زوایای مختلف باید این مسئله را مشاهده کرد. یکی از موضوعات این است که آتش‌نشانی قدرت اجرائی ندارد و به نظر می‌رسد که وقت آن رسیده تا آتش‌نشانی به ضابط قضائی تبدیل شود. در غیر این صورت زمان زیادی تلف می‌شود و ضمناً بسیاری از صاحبان مشاغل اهمیت چندانی به تذکرات آتش‌نشانی نمی‌دهند، چرا که می‌دانند آتش‌نشانی اقدام خاصی نمی‌تواند انجام دهد.

وی افزود: در حوادث تلخی مثل آتش‌سوزی پلاسکو یا سینا اطهر و امثالهم، وقتی آتش‌نشانی قدرتی در اجرای قانون نداشته باشد، عملاً کاری نمی‌توان از پیش برد. وقتی کسی آموزش رانندگی می‌بیند و گواهینامه دریافت می‌کند، در نتیجه پلیس، راننده متخلف را به جرم عبور از چراغ قرمز و سرعت غیرمجاز و... به راحتی جریمه و اِعمال قانون می‌کند؛ اما آتش‌نشانی این‌گونه نیست، در حالی که اگر چنین امکانی برای آتش‌نشان‌ها فراهم بود، می‌توانستیم خیلی اوقات در حد وظایفی که در اختیار قرار می‌گرفت، مثلاً پس از سه مرتبه اخطار به واحد متخلف، یک تابلو جلوی آن واحد قرار می‌دادیم و در صورت پنج‌بار تخلف مثلاً انشعاب آن واحد متخلف را قطع می‌کردیم، کارمان تسریع شده و موثرتر واقع می‌شد.

سخنگوی سازمان آتش‌نشانی تهران ادامه داد: وقتی تخلف واحدهای ناایمن به چرخش اداری و مکاتبات اداری و کارهای اضافی سپرده شود و دستگاه‌های مختلف امور را به یکدیگر پاسکاری کنند، می‌بینیم که پس از سه سال هیچ کاری در جهت رفع نقص ایمنی واحدها نمی‌افتد. در بسیاری از نقاط دنیا این روش حاکم نیست و مثلاً حتی در جاهایی که آتش‌نشانی و پلیس یکی هستند، اعمال قانون به صورت یکسان انجام می‌شود.

فقر آموزش و ضعف قانون از دلایل اهمال‌کاری در رعایت ایمنی

ملکی در ادامه با برشمردن راه‌های پیشگیری از وقوع حوادث و اهمال‌کاری واحدهای مختلف، اظهار داشت: یکی از نکات هم به پایین بودن فرهنگ در رعایت نکات ایمنی برمی‌گردد که در این رابطه مردم مقصر نیستند و موضوع به فقر آموزش نکات ایمنی بازمی‌گردد. اگر به دانش‌آموزی که به امتحان پایان سال می‌رسد، آموزش داده نشود، او حق دارد که نسبت به عدم آمادگی در امتحان و خراب کردن آن گلایه کند؛ در رعایت نکات ایمنی هم همین وضعیت برقرار است.

وی ادامه داد: یکی دیگر از دلایل اهمال‌کاری در رعایت نکات ایمنی، ضعف قانونی است. وقتی «قانون» شفاف نیست و یک‌سری موضوعات کلی مطرح کرده و جزئیات را نادیده گرفته است، دست متخلفان یا اهمال‌کاران باز است که خیلی راحت قانون را رعایت نکنند. به عنوان مثال دو کارخانه که در کنار یکدیگر قرار گرفته‌اند، یکی به دلیل ترس از قانون، فرهنگ و باور و اعتقادش هزینه می‌کند و سیستم اطفای حریقش را مجهز می‌کند و آموزش مسائل ایمنی را می‌بینند، اما کارخانه کنار آن هیچ‌یک از این نکات ایمنی را رعایت نمی‌کند و آخر سال نیز برای تمدید مجوز فعالیت‌شان به اتحادیه مذکور باید هزینه‌ای «یکسان» پرداخت کنند، این در حالی است که باید برای واحدی که تاییدیه ایمنی آتش‌نشانی دارد، مثلاً ۷۰ درصد تخفیف لحاظ کرد و حتی آن واحد متخلف را بیمه نکرد.

سخنگوی سازمان آتش‌نشانی تهران با ذکر یک سؤال، تصریح کرد: سؤال این است که آموزش‌وپرورش، صداوسیما و رسانه‌های مختلف از نظر ایمنی چه آموزش‌هایی به مردم و صاحبان مشاغل داده‌اند؟ متاسفانه فقط زمانی که حوادثی مثل شادآباد رخ می‌دهد و یا سالگرد حادثه پلاسکو فرا می‌رسد و شب چهارشنبه‌سوری است، اکثر رسانه‌ها نسبت به مسائل ایمنی حساس می‌شوند، این در حالی است که وقتی همه دستگاه‌ها وظایف خودشان را در حوزه ایمنی به درستی انجام دهند، می‌شود انتظار یک شهر ایمن داشت.

لزوم استفاده از ابزارهای تشویقی در رعایت نکات ایمنی

ملکی با ذکر یک مثال به منطقه‌ای ناایمن از شهر تهران اشاره کرد و گفت: بسیاری از نقاط منطقه ۱۲ تهران از جمله خیابان جمهوری و خیابان لاله‌زار که هتل‌ها و سینماهای قدیمی و مربوط به میراث فرهنگی در آن قرار دارند، بعضاً ناایمن هستند و این مکان‌ها در مواردی انبار کابل، سیم و ابزارهایی از این قبیل هستند که ریسک خطر در آنها بالاست. در میدان حسن‌آباد تهران نیز که سه مرتبه تاکنون آتش‌سوزی رخ داده است، انبار کاموا و بانک و اسناد بانکی و امثالهم قرار دارند و متاسفانه از نظر ایمنی مکان‌های پرخطری هستند.

وی افزود: اگر می‌خواهیم ایمنی نقاط مختلف شهر تضمین و تسریع شود و از طرفی پرونده‌های دستگاه قضا کمتر و سرشان خلوت‌تر شود، باید آتش‌نشانی ضابط قضائی شود. اکنون اگر قرار بود پلیس راهور هر ماشینی که تخلف می‌کند را به دادگاه بفرستد، روزانه هزاران خودرو باید به دستگاه قضا مراجعه می‌کردند! از سوی دیگر، می‌شود از ابزارهای تشویقی برای رعایت اصول ایمنی استفاده کرد و مثلاً برای واحدهایی که تاییدیه ایمنی دارند، بیمه‌ها یک‌سری تسهیلات در نظر بگیرند و به نوعی موضوعات انگیزشی نیز لحاظ شود.

دبیرکل جمعیت مبارزه با استعمال دخانیات ایران اعلام کرد

رشد ۱۳۳ درصدی مصرف قلیان در دختران ۱۴ تا ۱۵ ساله

دبیرکل جمعیت مبارزه با استعمال دخانیات ایران با بیان اینکه مصرف قلیان در دختران ۱۴ تا ۱۵ ساله، ۱۳۳ درصد رشد داشته است، گفت: مالیات بر دخانیات در ایران پایین‌ترین مالیات است.

به گزارش ایسنا، محمدرضا مسجدی در مراسم ارتقای سطح سواد سلامت دانش‌آموزان با بیان اینکه در چهار منطقه تهران در ۸ مدرسه به صورت آزمایشی طرح پاد(پیشگیری از استعمال دخانیات در مدارس) برای بیماری‌های غیرواگیر اجرا می‌شود، افزود: ۷۰درصد دلیل مرگ و میر در دنیا به علت بیماری‌های غیرواگیر است که طیف وسیعی از بیماری‌ها را شامل می‌شود. سازمان بهداشت جهانی چهار بیماری خطرساز را که شامل بیماری‌های قلبی و عروقی، سرطان، مزمن تنفسی و دیابت است، دلیل عمده مرگ و میرها اعلام کرد.

مسجدی با بیان اینکه استعمال دخانیات، تغذیه نامناسب به شکل مصرف زیاد نمک، شیر و روغن ناسالم، مصرف کم سبزیجات، فعالیت فیزیکی ناکافی و آلودگی هوا دلیل اصلی بیماری‌های غیرواگیر و مرگ و میر ناشی از آن است، ادامه داد: حداقل ۳۰درصد بیماری‌های قلب و عروق و سرطان با مصرف کمتر شکر، نمک و روغن و مصرف بیشتر سبزیجات کاهش می‌یابد.

وی با بیان اینکه فعالیت بدنی دانش‌آموزان به شدت کاهش یافته است و اگر بخواهیم دانش‌آموزان و جوانان سالم بمانند باید ورزش را عملیاتی کنیم، افزود: مالیات بر دخانیات در ایران پایین‌ترین مالیات است در حالی که این مالیات باید برای گسترش اماکن ورزشی رایگان برای دانش‌آموزان اختصاص یابد.

دبیرکل جمعیت مبارزه با استعمال دخانیات ایران با اشاره به اینکه مصرف قلیان در دختران ۱۴ تا ۱۵ساله، ۱۳۳ درصد رشد داشته است، گفت: باید «نه گفتن» را به دانش‌آموزان برای مصرف سیگار آموزش داد؛ ۷۰هزار نفر سالانه در ایران به دلیل مصرف دخانیات فوت می‌کنند. ۶.۷ درصد دانشجویان سال اول رشته علوم پزشکی سیگار مصرف می‌کنند که در سال‌های بالاتر به ۲۲ درصد می‌رسد.

مسجدی با اشاره اینکه ۱۵ درصد مردم ایران دخانیات مصرف می‌کنند، بیان داشت: شرکت آمریکایی و انگلیسی بی‌تی‌ای، چهار سال قبل در اشتهارد کارخانه زده است و سالانه ۱۳میلیارد نخ دخانیات تولید می‌کند. متاسفانه ورود کالاهای تجملی در ایران آزاد است و ۷۲ درصد تولید دخانیات در ایران توسط کارخانه‌های خارجی است و اکنون به دنبال ایجاد کارخانه برای تولید سیگار الکترونیک در ایران هستند.

رئیس کمیته سلامت شورای شهر خبر داد

احداث ۱۵ بوستان از محل وصول جرایم قطع درختان در تهران

رئیس کمیته سلامت شورای اسلامی شهر تهران اعلام کرد: زمین ۱۵ بوستان از محل وصول جرایم قطع اشجار به مبلغ ۱.۵هزار میلیارد تومان، در محلات کم‌برخوردار تملک و افتتاح شده است.

به گزارش پایگاه خبری شهر، سوده نجفی با اعلام اینکه تا پایان سال ۱۴۰۲ بیش از چهارهزار و ۷۵۰ هکتار جنگل‌کاری در قالب توسعه کمربند سبز تهران انجام شده است، اظهار داشت: در سال گذشته تعداد ۱۳۳ بوستان محله‌ای، منطقه‌ای و فرامنطقه‌ای در شهر تهران به بهره‌برداری رسیده و زمین ۱۵ بوستان نیز از محل وصول جرائم قطع اشجار به مبلغ ۱.۵هزار میلیارد تومان، در محلات کم‌برخوردار تملک و افتتاح شده است.

نجفی با بیان اینکه در سال جاری نیز سه‌هزار هکتار جنگل‌کاری در راستای توسعه کمربند سبز در دست اقدام است، افزود: با این حساب از سال ۱۴۰۰ تاکنون در حدود هفت‌هزار و ۷۵۰ هکتار فضای سبز توسط مدیریت شهری پایتخت اجرا شده و یا در حال اجراست.

وی از اقدام به احداث ۳۰ بوستان محله‌ای، منطقه‌ای و فرامنطقه‌ای در تهران خبر داد و گفت: تعداد ۲۸ زمین در دست تملک است و در حال حاضر مراحل حقوقی و خریداری آن طی می‌شود. احداث ۴۰ بوستان مادر و کودک نیز در دستورکار است و این بوستان‌ها تا پایان سال جاری به بهره‌برداری خواهد رسید.

رئیس کمیته سلامت شورای شهر تهران با اشاره به برنامه مدیریت شهری برای آبیاری فضای سبز پایتخت اظهار داشت: در حال حاضر ۲۳میلیون مترمکعب برای آبیاری فضای سبز تهران در نظر گرفته شده و امسال از طریق پساب تصفیه‌شده ۳۳میلیون مترمکعب به حجم قبلی اضافه خواهد شد. در مجموع ۵۶ میلیون مترمکعب آب در راستای آبیاری فضای سبز شهری توسط مدیریت شهری تامین می‌شود.

آغاز نمایشگاه «ایپاس ۲۰۲۴» در تهران با حضور ۲۲۳ شرکت تجهیزات پلیسی، امنیتی و ایمنی

بیست‌ویکمین نمایشگاه بین‌المللی تجهیزات پلیسی، امنیتی و ایمنی (ایپاس)۲۰۲۴ با حضور جانشین فرماندهی انتظامی کشور افتتاح شد.

به گزارش خبرگزاری پلیس، مدیرعامل بنیاد تعاون فراجا در مراسم آغاز به کار بیست‌ویکمین نمایشگاه بین‌المللی تجهیزات پلیسی، امنیتی و ایمنی (ایپاس)۲۰۲۴ گفت: رویدادی که امروز آن را افتتاح می‌کنیم محصول تلاش تولیدکنندگان و خدمات‌دهندگان از یک‌سو و شرکت ناجی پاس از شرکت‌های وابسته به بنیاد تعاون فراجا و مشارکت‌کنندگان توانمند از سوی دیگر می‌باشد.

سردار محمدقاسم ناظر افزود: سالی که اولین دوره این نمایشگاه بود بر اساس آمار موجود بیش از ۹۰درصد محصولات عرضه‌شده با نشان خارجی و تقریباً وارداتی بوده در طی بیست‌ویک سال، امروز می‌توانیم ادعا کنیم که حدود ۵۰ درصد محصولات ارائه‌شده در این نمایشگاه از تولیدات داخلی است و حدود ۱۵درصد نیز با همکاری و مشارکت در ایران تولید می‌شود.

ناظر ادامه داد: در نمایشگاه حاضر ۲۲۳ شرکت در قالب ۱۸۷ غرفه حضور دارند که نسبت به سال قبل رشد ۲۰درصدی را تجربه می‌کنیم.در این نمایشگاه ۱۵۴ برند خارجی و ۳۸ برند داخلی اقدام به نمایش محصولات خود نموده‌اند که در برندهای خارجی رشد ۴۰۰درصدی را شاهد هستیم.

وی عنوان داشت: حضور مخترعین و مبتکرین در قالب هسته‌های نوآور معاونت علمی و فناوری ریاست‌جمهوری برای اولین‌بار در نمایشگاه ایپاس ۲۰۲۴ و در کنار بخش مخترعین و مبتکرین از بهترین فعالیت‌های نمایشگاه امسال است.

مدیرعامل بنیاد تعاون فراجا در پایان تاکید کرد: نمایشگاه ایپاس ۲۰۲۴ با ایجاد بستری مناسب برای ورود و حضور شرکت‌های دانش‌بنیان و تکنولوژی‌محور در تمام عرصه‌های تخصصی و همچنین ایجاد بزرگ‌ترین فضای تجاری می‌کوشد، خود را در طراز نمایشگاه‌های بین‌المللی مطرح نماید.

تمام ابزار، راهبرد و مأموریت‌های پلیس برای جلب رضایت مردم است

جانشین فرمانده کل انتظامی کشور هم در افتتاحیه این نمایشگاه گفت: شرایط جامعه ایجاب می‌کند که پلیس خودش را به‌روز نگه دارد و از تجهیزات پیشرفته استفاده کند و نمایشگاه ایپاس فرصتی برای معرفی و نمایش آخرین دستاوردها و تکنولوژی‌های نوین در زمینه تجهیزات امنیتی، سیستم‌های حفاظتی و راهکارهای ایمنی است. طی پنج سال گذشته تمامی تجهیزات مورد استفاده پلیس از تولیدات داخلی بود.

سردار قاسم رضایی افزود: پلیس جمهوری اسلامی ایران از مردم برای مردم است و برای خدمتگزاری آنان است، به همین جهت جمهوری اسلامی افتخار می‌کند که پلیسش مردم‌محور است. به همین جهت تمام ابزار، راهبرد و ماموریت‌هایش را در راستای جلب رضایت مردم به‌کار گرفته است.

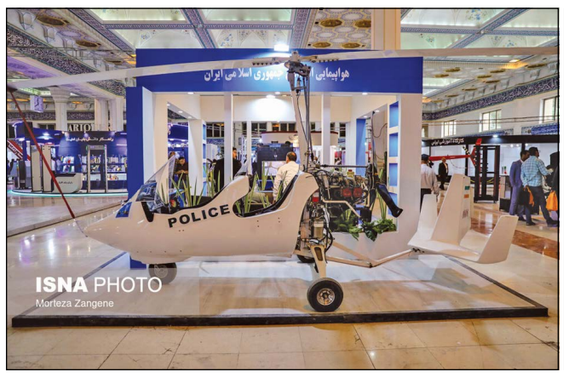

رضایی عنوان داشت: در سال‌هایی که تحریم‌های ظالمانه اعمال شد، ایپاس فرصت خوبی برای تولیدکنندگان داخلی شد و می‌توانیم بیان کنیم که تهدید را تبدیل به فرصت کرده‌ایم.

وی ادامه داد: پلیس جمهوری اسلامی در بحث مدیریت مرزها، جاده‌ها، اماکن جمعیتی از وسایل به‌روز و داخلی استفاده کرده است و نمایشگاه ایپاس نقش مهمی در ارائه جدیدترین تجهیزات برای مدیریت این ماموریت‌ها دارد.

گفتنی است، این نمایشگاه تا سوم آبان در مصلی امام خمینی(ره) تهران برگزار می‌شود.

پرسه ـ در ـ فضای ـ مجازی

با پرسه‌ای در فضای مجازی با موضوعات مختلفی روبه‌رو می‌شویم که مورد توجه کاربران قرار گرفته است. انتشار این مطالب به معنی تأیید همه آنها از سوی کیهان نیست.

«بشر» از نظر غرب

■ مرتضی غرقی: «آمریکا و غرب طی یکصد سال گذشته با شعار حقوق بشر و دموکراسی بر افکار عمومی جهان سلطه یافته‌اند، اکنون با جنگ غزه آشکار شد که از نظر آنان «بشر» کسانی هستند که نوکری غرب را می‌کنند، نه ملت‌های آزاده‌ای که از استقلال خود دفاع می‌کنند.»

عبور از تمام خط قرمزها

■ محسن مقصودی با انتشار تصویری پربازدید از حملات اخیر رژیم صهیونیستی به بیروت نوشت: «تصویری از بمباران امشب ضاحیه بیروت. به همین راحتی کنار تنها فرودگاه مسافربری لبنان را همزمان با پرواز هواپیما می‌زنند و دنیا تماشا می‌کند.... خط قرمزی نمانده که حیوانات صهیونی رد نکرده باشند...».

فیلمی که نتیجه عکس داد

■ فرشته صادقی: «انتشار ویدیوی آخرین لحظات زندگی فرمانده سنوار نتیجه عکس داد. حالا رژیم صهیونیستی از طریق رسانه‌های انگلیسی و عربی‌اش، در X و در رسانه فارسی‌اش ایران اینترنشنال شروع کرده به پخش ویدئوهایی از سنوار و خانواده‌اش در تونل که ثابت کند او در تونل‌ها بوده. البته دیگر خیلی دیر است.»

«سنوار» اسطوره‌ای الهام‌بخش

■ احسان منصوری: «اسرائیلی‌ها واقعا ابلهند. بعد از تصاویر مقاومت سنوار تا آخرین نفس، تصاویر محل زندگی قبرگونه سنوار و خانواده‌اش را هم منتشر کردند. اینکه کسی حاضر باشد با بچه‌هایش در چنین قبری زندگی کند و برای آزادی وطنش بجنگد، از سنوار اسطوره‌ای الهام‌بخش خواهد ساخت.»

تودهنی رزمایش آیونز

■ نورا براتی با انتشار این تصاویر از رزمایش آیونز ۲۰۲۴ نوشت: «رزمایش آیونز ۲۰۲۴ تودهنی خوبی برا بعضیا بود! اول برا اون کشورکی که لقمه گنده‌تر از دهنش برمیداره و بعد یه خطونشون برا آمریکا و سگ دست آموزش! خلیج‌فارس مال ماست و امنیتش هم دست خود ماست.»

خودکشی پدافند اسرائیل

■ حسن عابدینی: «تنوع و تعدد سامانه‌های پدافند موشکی در سرزمین‌های اشغالی در میدان عملیات وعده صادق نه فقط مزیت نبود که پاشنه آشیل صهیونیست‌ها شد. درگیری موشک‌های پدافندی فلاخن، پیکان و گنبدآهنین با یکدیگر و خودکشی برخی پرتابه‌هایشان در هوا با ورود پدافند تاد البته ممکن است بیشتر هم بشود.»

با دستور قضائی

۵ ساختمان روستایی دخیل در قاچاق سوخت در بندرعباس تخریب شد

دادستان مرکز استان هرمزگان از تخریب پنج ساختمان دخیل در امر قاچاق سوخت با دستور قضائی در روستای ایسین خبر داد.

به گزارش خبرگزاری میزان، عارف اکبری گفت: در ادامه روند کشف و شناسایی تونل زیرزمینی سوخت قاچاق در روستای ایسین از توابع بخش مرکزی بندرعباس، پنج ساختمان احداث‌شده توسط متخلفین که به عنوان پوشش و ایستگاه و بارانداز سوخت‌های قاچاق مورد استفاده قرار می‌گرفت، شناسایی شد.

اکبری افزود: این ساختمان‌ها از طریق انشعاب‌های غیرمجاز برای انتقال سوخت قاچاق به یکدیگر متصل بوده‌اند.

وی ادامه داد: با دستور قضائی و در اجرای مأموریت‌های ابلاغی، مأموران علاوه‌بر جمع‌آوری انشعاب‌های غیرمجاز نسبت به تخریب کامل تونل، مستحدثات غیرمجاز و پنج ساختمانی که در حریم خط لوله انتقال فرآورده‌های نفتی احداث شده بود، اقدام کرده‌اند.

دادستان مرکز استان هرمزگان تأکید کرد: طی دستور قضائی به تمام بخشداری‌ها و دهیاری‌ها ابلاغ شده است تا نسبت به شناسایی و اعلام لیست ساخت‌وسازهای غیرمجاز در حریم خطوط لوله انتقال فرآورده‌های نفتی اقدام کنند.

به گفته اکبری، طول تونل کشف‌شده در این روستا بیش از ۳۰ متر است و قاچاقچیان روزانه حدود ۱۰هزار لیتر سوخت قاچاق را از تونل مورد نظر منتقل می‌کردند.

محکومیت رئیس سابق یکی از شعب بانک صادرات استان مرکزی به ۵ سال حبس به جرم ارتشا

رئیس کل دادگستری استان مرکزی از صدور حکم حبس و انفصال رئیس سابق یکی از شعب بانک صادرات استان به جرم ارتشا خبر داد.

به گزارش خبرگزاری میزان، حجت‌الاسلام والمسلمین سعید جزائی گفت: در پی گزارش واصله از ضابط با موضوع ارتشا رئیس (سابق) یکی از شعب بانک صادرات شهرستان استان، پس از صدور دستورات قضائی و تشکیل پرونده در شعبه بازپرسی دادسرای عمومی و انقلاب اراک و انجام تحقیقات فنی و قضائی، کیفرخواستی در این خصوص صادر و مطابق دادنامه صادره از شعبه ۱۰۶ دادگاه کیفری دو دادگستری شهرستان اراک و قطعیت حکم مذکور در شعبه نهم دادگاه تجدیدنظر استان مرکزی، فرد مذکور، به جرم ارتشا به تحمل پنج سال حبس تعزیری، انفصال از مشاغل دولتی، پرداخت جزای نقدی به میزان معادل مال مأخوذه در حق صندوق دولت محکوم شده است.

جزائی افزود: رای قطعی صادره برای فرآیند اجرای حکم به شعبه اجرای احکام دادسرا ارسال شده و این حکم با قاطعیت و مطابق قانون اجرا خواهد شد.

گفتنی است ...

این خوبه یا بد؟!

در روزهای گذشته خبری منتشر شد که بعد از دستور رئیس کل دادگستری تهران برای پیداکردن دختر ربوده‌شده‌ای که در ملاقات مردمی به اطلاع او رسید، آدم‌ربا در کمتر از ۲۴ساعت دستگیر و این دختر آزاد شد.

ماجرا از این قرار بود که روز چهارشنبه ۲۵ مهرماه، علی القاصی رئیس کل دادگستری استان تهران به منظور رسیدگی به پرونده مراجعان به دستگاه قضائی، در مرکز ارتباطات مردمی قوه قضائیه حضور پیدا کرده بود. در جریان این ملاقات مردمی فردی مدعی شد حدود یک‌ماه قبل برای معالجه دخترش به تهران آمده بود که دخترش توسط افراد ناشناس در شهرستان شهریار ربوده شده است. رئیس کل دادگستری استان تهران ضمن استماع صحبت‌های این فرد، طی تماس تلفنی با رئیس دادگستری و دادستان شهرستان شهریار موضوع را پیگیری و دستورات لازم را صادر کرد. پس از دستور رئیس کل دادگستری استان تهران، اقدامات قضائی و انتظامی برای پیدا کردن این دختر انجام و کمتر از ۲۴ساعت محل نگهداری فرد ربوده‌شده در شهرستان تالش کشف شد. ماموران انتظامی در یک عملیات موفق به آزادکردن فرد ربوده‌شده و دستگیری متهم شدند. گفتنی است، این خبر در کنار اینکه از طرفی به علت نجات این دختر و ورود رئیس دادگستری استان برای پیگیری یک پرونده حاد خوشحال‌کننده است؛ از طرفی یک جنبه منفی هم دارد. سؤال اینجاست؛ اگر با یک دستور، روند پیگیری به صورتی پیش رفته که این دختر بعد از یک ماه ربوده شدن نجات پیدا کرده و رباینده نیز دستگیر شده است، آیا پیش از این دستور چنین امکان و جدیتی وجود نداشته است و باید حتما یک دستور قضائی از بالا صادر می‌شد تا جریان پرونده را عوض کند؟! خوشبختانه پدر این دختر فرصت دیدار با رئیس کل دادگستری استان تهران و درخواست پیگیری پرونده ربایش دخترش را پیدا کرد و به خواسته‌اش رسید اما اگر این دیدار میسر نمی‌شد باز هم کار به این سرعت پیش می‌رفت؟ اگر قرار باشد چنین پرونده‌های مهمی که هر ساعت و دقیقه در تعیین تکلیف آنها حیاتی است، قبل از دستور و بعد از دستور یک مقام بالای قضائی شرایط متفاوتی را تجربه کنند دیگر نمی‌توان این خبر را با عنوان یک موفقیت منتشر کرد. البته این سخن، نافی زحمات نیروهای خدوم انتظامی و قضائی نیست اما طبیعی است که سؤالات اینچنینی در ذهن مخاطب ایجاد می‌شود.

آگهی مناقصه عمومی دو مرحله‌ای

شرکت پتروشیمی ایلام
شرکت سرمایه‌گذاری و توسعه صنایع پتروشیمی ایلام

موضوع مناقصه: خرید اقلام BURCKHARDT COMPRESSOR PARTS FOR
شماره مناقصه: PIS -۰۱۱۱۱۵&۰۱۰۶۷۸

شرکت پتروشیمی ایلام به استناد مجوز صادره از کمیسیون معاملات در نظر دارد مطابق مشخصات درج شده در اسناد مناقصه خرید اقلام BURCKHARDT COMPRESSOR PARTS FOR مورد نیاز خود را از طریق مناقصه عمومی دو مرحله‌ای خریداری نماید.

لذا بدینوسیله از شرکت‌های واجد شرایط دعوت می‌گردد در صورت تمایل به شرکت در این مناقصه از تاریخ ۱۴۰۳/۰۷/۲۴ به تارنمای شرکت پتروشیمی ایلام به نشانی www.ilampetro.com / بخش کمیسیون معاملات زیر بخش مناقصات مراجعه و نسبت به دریافت اسناد مناقصه اقدام و حداکثر تا ساعت ۱۶:۰۰ مورخ ۱۴۰۳/۰۸/۰۶ پاکت‌های الف، ب و ج خود را به‌صورت فیزیکی به آدرس ذیل تحویل دهند:

– تهران میدان شیخ بهائی پلاک ۱۸ ساختمان رایان ونک طبقه هفتم واحد ۷۰۱ واحد کمیسیون معاملات

مناقصه‌گر لازم است توانایی تودیع ضمانتنامه شرکت در مناقصه به میزان نه میلیارد ریال را داشته باشد.

سایر اطلاعات و جزئیات مربوطه در اسناد مناقصه آمده است. در صورت نیاز به کسب اطلاعات بیشتر مناقصه‌گران می‌توانند با شماره همراه ۰۹۹۱۲۰۵۳۵۷۶ یا شماره تلفن: ۰۸۴-۳۸۳۹۰۰۰۰ داخلی ۳۰۰۳ تماس حاصل فرمایند.

آدرس: ایلام –چوار– نرسیده به روستای آبزا – مجتمع پتروشیمی ایلام

تارنمای شرکت: www.ilampetro.com/ بخش کمیسیون معاملات/ زیر بخش مناقصات

تلفن: ۰۸۴۳۲۷۲۳۹۴۸ فکس: ۰۸۴۳۲۷۲۳۹۴۸

کد پستی: ۶۹۳۶۱۵۹۷۰۰

مناقصه عمومی یک مرحله ای ـ فراخوان مناقصه

شهرداری اصفهان در نظر دارد نسبت به انتخاب پیمانکار ذی‌صلاح جهت خرید تجهیزات سامانه نظارت تصویری شهر اصفهان، نسبت به برگزاری مناقصه عمومی و انتخاب پیمانکاران ذی‌صلاح از طریق سامانه تدارکات الکترونیکی دولت جهت مناقصه ذیل را اقدام نماید:

ردیف	عنوان مناقصه	مبلغ سپرده شرکت در مناقصه (ریال)
۱	پروژه خرید تجهیزات سامانه نظارت تصویری شهر اصفهان	۱۲,۳۲۵,۰۰۰,۰۰۰

کلیه مراحل برگزاری فراخوان از دریافت و تحویل اسناد فراخوان تا بازگشایی پاکتها از طریق درگاه سامانه تدارکات الکترونیکی دولت (ستاد) به آدرس www.setadiran.ir انجام خواهد شد.

متقاضیان شرکت در فراخوان در صورت عدم عضویت در سامانه، نسبت به ثبت‌نام و دریافت گواهی امضای الکترونیکی (به صورت برخط) برای کلیه صاحبان امضای مجاز و مهر سازمانی اقدام لازم را به عمل آورند.

مواعد زمانی:
تاریخ انتشار فراخوان: ۱۴۰۳/۰۸/۰۱
مهلت دریافت اسناد فراخوان: ۱۴۰۳/۰۸/۱۴
مهلت ارسال پیشنهادات: ۱۴۰۳/۰۸/۲۷
زمان بازگشایی پاکت‌ها: ۱۴۰۳/۰۸/۳۰

اطلاعات تماس و آدرس دستگاه:

در مکتب امام

فاجعه بزرگ تاریخ

چه ننگ است برای دولت‌های اسلامی که با در دست داشتن شریان حیاتی ابرقدرت‌های جهان بنشینند و تماشاگر باشند که آمریکا ابرجنایتکار تاریخ، یک عنصر فاسد بی‌ارزش را در مقابل آنان علم کند و با عده‌ای ناچیز عبادتگاه مقدس و قبله‌گاه اول آنان را از آنان غصب نموده و با کمال وقاحت در مقابل همه آنان قدرت‌نمایی کند. و چه شرم‌آور است سکوت در مقابل این فاجعه بزرگ تاریخ.

صحیفه امام؛ ج۱۶؛ ص۱۹۰ | پیام به امت اسلام؛ ۲۵ فروردین ۱۳۶۱

به مناسبت سالروز شهادت آیت‌الله سیدمصطفی خمینی

واقعه‌ای فراتر از مغزهای ساواک و سیا و موساد

دفتر پژوهش‌های مؤسسه کیهان

«... شب آخر قرار بود برای آقا (حاج سید مصطفی) مهمان بیاید. چون دیروقت بود، ایشان آمدند و به من گفتند: صغری برو بخواب، من خودم در را باز می‌کنم... صبح که طبق معمول، صبحانه آقا را بالا بردم، دیدم آقا روی کتاب دعایشان خم شده‌اند، فکر کردم که خوابشان برده است، صدایشان کردم و گفتم: آقا... آقا خوابشان برده... که دیدم جواب نمی‌دهد و زیر چشمشان هم به رنگ خرما شده است. پایین رفتم و خانم ایشان را که مریض بود، صدا کردم و خودم هم به کوچه رفتم و فریاد زدم که آقا مصطفی مریض شده است... که با یکی دو نفر... آقا را به بیمارستان بردند...»

این روایت خادم منزل آیت‌الله حاج سید مصطفی خمینی به نام صغری خانم است، اولین شخصی که با پیکر بی‌جان فرزند ارشد حضرت امام خمینی مواجه شد. شایع کردند سکته قلبی کرده اما کسی آن را باور نمی‌کرد، از جمله معصومه حائری همسر مکرمه ایشان که با حیرت، ماجرای شهادت حاج سید مصطفی را روایت کرد. او دومین نفری بود که از ماوقع اطلاع یافت و اینچنین شرح داد:

«... او (حاج آقا مصطفی) مردی بسیار قوی و از سلامت کامل برخوردار بود، هیچ‌گونه ناراحتی و بیماری نداشت. به همین دلیل برخلاف آنچه شایع کردند، سکته قلبی خیلی بعید به نظر می‌رسد. همان شب که حاج آقا مصطفی شهید شدند، زودتر از معمول به خانه آمدند، چون قرار بود که ساعت دوازده، مهمان بیاید... ما دیگر نفهمیدیم که مهمان‌ها چه وقت آمدند و کی رفتند و چه شد؟...پس از اطلاع، خود را بالای سر او رساندم، دیدم دست‌های آقا مصطفی بنفش شده است و لکه‌های بنفش نیز روی سینه و سرِ شانه‌هایش دیدم... در آنجا (بیمارستان) به ما گفتند که حاج آقا مصطفی مسموم شده و دو ساعت است که از دنیا رفته...»

مرحوم حجت‌الاسلام سید احمد خمینی نیز براین باور بود که برادرش در اثر مسمومیت به وسیله ماموران رژیم پهلوی شهید شده است. آن مرحوم گفته بود:

«... همین قدر می‌توانم بگویم که ایشان چند ساعت قبل از شهادت، در مجلس فاتحه‌ای شرکت می‌کند که در آنجا بعضی از ایادی رژیم پهلوی، دست‌اندرکار دادن چای و قهوه در مجلس بوده‌اند...»

پاییز غم‌انگیز نجف و جهان اسلام

صبح یکشنبه نهم ذیقعده ۱۳۹۷ هجری قمری برابر یکم آبان‌ماه ۱۳۵۶ هجری شمسی، خورشید باهاله‌ای از غم و اندوه طلوع کرد. فضای نجف اشرف در حالتی از ابهام و ناباوری فرو رفته و مردم به ویژه محصلین حوزه علمیه این شهر را بهت و حیرتی شگفت فرا گرفته بود، قیافه‌ها غمناک و چهره‌های اندوهبار از رویداد و ضایعه‌ای بزرگ و جبران‌ناپذیر حکایت می‌کرد. آیت‌الله حاج سید مصطفی خمینی فرزند ارشد امام خمینی و از نزدیک‌ترین و صدیق‌ترین یاران ایشان، در نخستین ساعات این روز، در حال مطالعه، جان به جان آفرین تسلیم کرده بود.

حضرت امام در چند جمله، آن رحلت جانسوز را به اطلاع همه رساندند. جملاتی که هر کلمه‌اش حکایت از غم و اندوهی عمیق داشت:

«إنا لله و إنا إلیه راجعون

در روز یکشنبه نهم شهر ذی‌القعدهٔ الحرام ۱۳۹۷ مصطفی خمینی، نور بصرم و مُهجَه قلبم، دارفانی را وداع کرد و به جوار رحمت حق تعالی رهسپار شد.

اللهم ارحمه و اغفر له و أسکنه الجنهٔ بحق اولیائک الطاهرین- علیهم الصلاهٔ و السلام»

نبوغی جوان برای آینده اسلام

به نظر می‌آید استعداد سرشار و نبوغ فکری سید مصطفی خمینی که توفیق بهره‌گیری مستمر و مداوم از محضر پر فیض پدر ارجمندش را در شرایط مختلف و سال‌های متمادی داشت و تحت تربیت اخلاقی و پرورش علمی اسلامی ایشان، رشد یافت تا به یکی از امیدهای ارزشمند جهان اسلام تبدیل شود، باعث گردید تا بیش از همه مورد کینه و هدف دشمنان اسلام و نهضت امام قرار بگیرد.

سید مصطفی که دروس سطح و مقدمات حوزه را برخلاف همدوره‌های خود در کمترین زمان ممکن طی کرده و از همان زمان استعداد و نبوغ خود را نشان داد، بقیه دروس را نیز با هوش سرشار خود پشت سر گذارد و بلافاصله وارد دوره خارج فقه شد و در پنجمین سال این دوره و در سن ۲۷ سالگی به درجه اجتهاد رسید و اجازه نامهٔ اجتهاد خود را از طرف امام خمینی دریافت نمود. دانش و استعداد او چنان بود که در پایان فراگیری برخی علوم دشوار مثل فلسفه و به طور مشخص منظومه حکمت سبزواری و اسفار به تعلیم و آموزش آنها پرداخت.

اما تحصیلات سید مصطفی به همین جا ختم نشد و در سال‌های دهه ۱۳۴۰ و ۱۳۵۰، یعنی در زمان تبعید امام به ترکیه و عراق، همچنان ادامه پیدا کرد و در این مرحله، بُعد تألیفی نیز بر تعلّم و تعلیم وی، افزوده شد. حاصل چندین سال تألیف وی، امروزه به صورت چندین عنوان کتاب به زبان‌های فارسی و عربی چاپ و منتشر گردیده است.

حجت‌الاسلام والمسلمین شیخ حسن طاهری اصفهانی در مراسم بزرگداشت شهید سید مصطفی خمینی در شبستان چهلستون مسجد جامع بازار تهران به تاریخ ۵ آبان ۱۳۵۶ درباره سطح علمی وی چنین گفت:

«... جامعه روحانیت و جامعه مسلمین انتظار داشتند این آیت‌الله جوان زنده بماند و در آینده قطب مرجعیت و رهبری مردم در مقام هدایت به سوی خدا باشد. همان طور که در تمام دوران عمرش تلاش داشت. بپرسید، از مراجع و بزرگان و علما، سؤال کنید، آیا مجتهدی در این سنین با این مقام علمی حضور داشته. چقدر ارزنده، چقدر با موقعیت، مرگ این عالم بزرگوار، حادثه بسیار سنگینی بود برای جامعه روحانیت و مسلمانان جهان...»

حضرت امام خود در مراسم گرامیداشت فرزند شهیدشان، این سطح علمی و دانش را مورد تاکید قرار داده و او را «امید آینده اسلام» نامیده و فرمودند:

«... من امید داشتم که این مرحوم (سید مصطفی) شخص خدمتگزار و سودمند برای اسلام و مسلمین باشد، ولی، لا رادّ لَقضائه وَ إنّ‌الله لَغَنیّ عَنِ العالمین.»

مقام معظم رهبری نیز درباره مقام علمی حاج سیدمصطفی خمینی فرموده‌اند:

«... ایشان اگر نگوییم بهترین شاگردان، جزو بهترین شاگردان درس امام(ره) بود و در عین حال... فلسفه و فقه درس می‌داد. او به‌عنوان یک چهره برجسته در میان طلاب، فضلا و مدرسین حوزه، معروف بود. مرحوم سیدمصطفی خمینی(ره) یکی از شخصیت‌های بالقوه و بالفعل اسلام بود... بنده ایشان را به‌عنوان یک چهره برجسته حوزه علمیه قم از سال‌ها قبل می‌شناختم. وقتی به قم رفته بودیم، در درس فقه و اصول امام، ممتازترین کسی که بر طبق سنت و شیوه درس‌های حوزه علمیه، گستاخانه با امام از مباحث علمی دم می‌زد و اشکال می‌کرد، او بود...»

پا به پای امام در روزهای تبعید

اما با چنین مقام علمی، شهید سیدمصطفی خمینی از همان آغاز نهضت، همواره به‌دنبال حضرت امام گام برداشت. از همان شبانگاه شومی که مزدوران ساواک به منزل امام ریختند و امام را ربودند و سیدمصطفی با پای برهنه به میان کوچه و خیابان دوید و فریاد زد که «مردم! خمینی را بردند!» تا زمانی که همزمان با امام به زندان رفت و همپای ایشان تبعید شد.

آیت‌الله شهید، دیرپاترین غمخوار و مدافع رهبری نهضت بود و از هستی و موقعیت خود در حساس‌ترین لحظات بحرانی مبارزات روحانیت ایثار کرد و از خود گذشتگی‌ها نشان داد تا مبارزات اسلامی، همچنان فروزان بماند. آن‌قدر بی‌تابانه و خستگی‌ناپذیر در کنار آن زعیم عالی‌قدر کوشید و جوشید و خروشید و از توطئه‌ها و دسیسه‌های دشمن نهراسید که سرانجام در شمار یکی از شهدای پرافتخار جهان اسلام و انقلاب درآمد.

حضرت امام آن شهادت را از «لطاف خفیه الهی» برشمرده و در همان ایام سنگین و غمبار فقدان سید مصطفی فرمودند:

«... این‌طور قضایا مهم نیست، خیلی پیش می‌آید، برای همه مردم پیش می‌آید. خدای تبارک و تعالی الطافی دارد ظاهر و الطافی خفیه...»

الطاف خفیه‌ای که بعدا درک شد

شاید در آن روز که امام آن تعابیر را به کار بردند، کمتر کسی متوجه مفهوم و معنی «الطاف خفیه» مورد نظر ایشان گردید، اما یک سال بعد گویا همه ملت آن را درک کرده بودند. چنان‌که حضرت آیت‌الله خامنه‌ای درباره آن پیام و کلام تعیین‌کننده امام فرموده‌اند:

«... در حالی که زن و مرد ما از اندوه این حادثه بزرگ می‌گریستند، در حالتی که دوستان و آشنایان و حتی ناآشنایان، عظمت و عمق حادثه را درک می‌کردند و دردمندانه زبان به افسوس می‌گشودند، پیام رهبر از فرسنگ‌ها راه با یک دنیا امید می‌رسید و رسید؛ این دل بزرگ، این روح بزرگ، این روح خدا با صبری بزرگ به این حادثه شکوه ابدی بخشید. مرگ مصطفی الطاف خفی الهی بود؛ این است برداشت یک انسان الهی، یک انسان ملکوتی، رهبری که بر دل‌ها حکومت می‌کند... دستگاه جبار ناگهان در مقابل یک حادثه حساب‌نشده قرار گرفت؛ او نمی‌اندیشید که یک شهادت این‌گونه مردم را حرکت بدهد؛ مغزهای حسابگر ساواک و سیا و موساد نمی‌توانستند عمق مسئله را درک کنند... فکر نمی‌کردند حادثه این همه با موج عکس‌العمل عظیم روبه رو شود. فکر کردند باید این نام را، این چهره منور را در مقابل مردم ساقط کنند، آن مقاله را نوشتند. قم قیام کرد، ایران قیام کرد؛ تبریز کشته داد، یزد کشته داد؛ اصفهان کشته داد؛ ملت سخاوتمندانه خون داد و جان داد. گردونه جنبش، گردونه انقلاب به غلتک افتاد...»

در نشست شورای‌عالی قضائی صادر شد

دستور رئیس قوه قضائیه برای برخورد با مخلان امنیت روانی جامعه و اخلالگران بازار

رئیس قوه قضائیه گفت: دادستان‌ها و مسئولان قضائی در راستای مقابله با کسانی که به نفع دشمن، عملیات روانی طراحی می‌کنند، و کسانی که در بازار اخلال ایجاد می‌کنند اقدامات قانونی و مقتضی را انجام دهند.

به گزارش مرکز رسانه قوه قضائیه، حجت‌الاسلام والمسلمین غلامحسین محسنی اژه‌ای در نشست دیروز شورای‌عالی قوه قضائیه، با اشاره به ادعاهای بی‌اساس و واهی که هر از چندگاهی در قالب بیانیه‌های سیاسیِ فاقد وجاهت، میان برخی کشورهای همسایه در حاشیهٔ خلیج‌فارس و طرف‌های دیگر، پیرامون جزایر سه‌گانه بوموسی، تنب بزرگ و تنب کوچک (که بخش‌های لاینفک قلمرو و تمامیت سرزمینی ایران اسلامی است)، صادر می‌شود، اظهار داشت: به برخی از همسایگان در خلیج‌فارس توصیه می‌کنیم که فریب وسوسه‌های برخی از کشورهای غربی را در مورد جزایر سه‌گانه ایرانی بوموسی، تنب بزرگ و تنب کوچک نخورند، چرا که در آن صورت بسیار متضرر و خاسر می‌شوند؛ جزایر سه‌گانه متعلق به ایران اسلامی بوده، هست و خواهد بود و چنانچه کشورهای مورد اشاره، فریب وسوسه‌های شیطانی غرب را بخورند و به رویکردِ در پیش‌گرفته ادامه دهند، بیشترین ضرر را متحمل می‌شوند.

محسنی اژه‌ای در ادامه با اشاره به ضرورت صیانت کامل از امنیت روانی جامعه و معیشت مردم در شرایط فعلی، بیان داشت: این روزها که دشمن دندان نشان می‌دهد و زبان به تهدید می‌گشاید (که به حول و قوه الهی، دندان و زبان او بُریده و قطع خواهد شد) باید دادستان‌های ما و سایر مسئولان ذی‌صلاح قضائی در راستای مقابله با برهم‌زنندگان امنیت روانی جامعه و کسانی که به نفع دشمن، عملیات روانی طراحی می‌کنند، اقدامات قانونی و مقتضی را انجام دهند؛ همچنین در قبال آن دسته از کسانی که برآنند تا از شرایط فعلی سوءاستفاده کنند و در بازار اخلال ایجاد کرده و مسائل معیشتی مردم را بیشتر کنند نیز باید برخوردهای قانونی و مقتضی صورت گیرد؛ در این راستا، بخش‌ها و مسئولان ذی ربط قضائی اعم از دادستان‌ها و مسئولان در معاونت پیشگیری از وقوع جرم قوه قضائیه، نهایت همکاری را با دولت، وزارتخانه‌های مربوطه و تعزیرات داشته باشند و توضیحات، راهنمایی‌ها، انذارها و در صورت لزوم، مقابله‌های مقتضی و قانونی را با متخلفان و مجرمان داشته باشند تا از امنیت روانی جامعه و معیشت مردم، به نحو احسن، صیانت شود.

با کسی که چوب لای چرخ فعالین اقتصادی بگذارد برخورد می‌کنیم

وی با اشاره به اهمیت حمایت از فعالان سالم اقتصادی و کنشگران بخش خصوصی برای کمک به رونق و جهش تولید، گفت: رئیس‌جمهور در شرایط فعلی بر حمایت از فعالان اقتصادی و کنشگران بخش خصوصی تاکید دارد و از آن‌ها می‌خواهد که با تمام توان و ظرفیت‌ها برای خنثی کردن تحریم‌ها و تحقق شعار سال ناظر «جهش تولید با مشارکت مردم» به میدان بیایند؛ در همین راستا، قوه قضائیه نیز مجدداً و موکداً اعلام می‌دارد که از فعالان سالم اقتصادی و فعالان بخش خصوصی، حمایت کامل به عمل می‌آورد و با کسانی که چوب لای چرخ این فعالان می‌گذارند، برخورد قاطع و قانونی خواهد داشت؛ بدون‌تردید دشمن به حربه تحریم، دل بسته است، فلذا ضروری است که ما با تمام توان از فعالان و کنشگران بخش خصوصی و اقتصادی و حوزه دانش‌بنیان، حمایت و پشتیبانی کنیم.

رئیس قوه قضائیه همچنین از مسئولان دولتی که طی مدت اخیر به‌ویژه در دو هفته گذشته با کار مداوم و منسجم، لایحه بودجه ۱۴۰۴ را تنظیم و نهائی کردند و آن را آماده ارائه به مجلس نموده‌اند، قدردانی به عمل آورد و تاکید کرد که امیدواریم این اقدام بموقع دولت، پیام خوبی برای داخل و خارج داشته باشد.

۴۰ هزار مشاور املاک به سامانه ثبت اسناد متصل شده‌اند

در بخش دوم جلسه شورای عالی قوه قضائیه، رئیس سازمان ثبت اسناد و املاک با اشاره به آخرین وضعیت اجرای قانون الزام به تنظیم اسناد رسمی اموال غیرمنقول گفت: در نتیجه پیگیری‌های ویژه به عمل آمده، تاکنون ۴۰ هزار مشاور املاک به سامانه ثبت اسناد متصل شده‌اند و ۹۹ هزار پیش‌نویس موضوع ماده ۳ این قانون نیز در بستر سامانه‌های ثبت تنظیم شده است. بابایی در ادامه، روند اجرای قانون الزام به تنظیم اسناد رسمی اموال غیرمنقول را روندی مطلوب و مناسب ارزیابی کرد و افزود: در حال حاضر سامانه موضوع ماده ۱ قانون که از تکالیف سازمان ثبت بوده راه‌اندازی شده و سامانه موضوع ماده ۱۰ قانون نیز ۴ ماه پیش از موعد قانونی یکساله آن، راه‌اندازی خواهد شد.

۱۱۱ نفر از قصاص نجات یافتند

رئیس مرکز توسعه حل اختلاف قوه قضائیه نیز در این جلسه، با اشاره به نتایج اجرای پویش «به عشق امام حسین علیه‌السلام می‌بخشم» گفت: در جریان پویش «به عشق امام حسین علیه‌السلام می‌بخشم» که از آغاز ماه محرم تا اربعین سال ۱۴۰۳ برگزار شد، ۱۱۱ نفر از قصاص رهایی یافتند؛ البته در این مقوله، همچنان بررسی‌های لازم پیرامون ۴۰ پرونده دیگر در حال انجام است.

حجت‌الاسلام والمسلمین «صادقی» افزود: به واسطه اجرای این پویش سه هزار و ۷۴۸ نفر از زندان آزاد شدند و ۶۶۳ نزاع دسته جمعی نیز به صلح و سازش منتهی شد.

هاآرتص مدعی دسترسی هکرهای مرتبط با ایران به اطلاعات مهم سران تل‌آویو شد

یک رسانه صهیونیستی از دسترسی هکرهای مرتبط با ایران به اطلاعات «مهم» سران رژیم صهیونیستی و انتشار آنها خبر داد.

رسانه اسرائیلی مدعی دسترسی هکرهای وابسته به «سرویس اطلاعاتی ایران» به ایمیل‌های مهم دست‌کم چهار مقام کنونی و پیشین رژیم صهیونیستی شده است.

به گزارش ایسنا، طبق گزارش روزنامه هاآرتص چاپ فلسطین اشغالی، هکرها در حال انتشار اطلاعات سران رژیم صهیونیستی، از جمله فهرست مخاطبین یک مقام ارشد این رژیم هستند.

به ادعای این نشریه، هکرها به سرویس اطلاعاتی ایران وابسته هستند.

هاآرتص به نقل از یک منبع امنیتی رژیم صهیونیستی مدعی شد: «این حملات سایبری، بخشی از جنگ سایبری بین اسرائیل و ایران است. اکنون، جنگ روانی، تحقیر و ایجاد هرج و مرج بسیار رواج یافته‌تر از گذشته است.»

هاآرتص همچنین گزارش کرد که اطلاعات حساس مقامات مذکور در سایت «اختصاصی» هکرها منتشر و لینک اطلاعات مقامات در کانالی در پیام‌رسان تلگرام قرار گرفته است.

چه کسانی هدف قرار گرفته‌اند؟

طبق ادعای این نشریه، هکرها مقامات رژیم صهیونیستی را تهدید به انتشار اطلاعات «یائیر گولان» رئیس حزب کارگر رژیم صهیونیستی و «کمال پنحاسی» سخنگوی فارسی‌زبان رژیم صهیونیستی کرده‌اند.

این نشریه صهیونیستی در ادامه مطلب خود مجددا با استناد به کارشناسان صهیونیستی مدعی وابستگی این گروه از هکرها به شبکه «جنگ سایبری» ایران شد و اعلام کرد: «هدف اصلی این گروه، تأثیرگذاری روی انتخابات و کارزارهای مختلف است.»

هاآرتص به نقل از یک مقام امنیتی در اداره ملی سایبری رژیم صهیونیستی نوشت: «این گروه، یک سامانه برای تشدید حملات سایبری بسیار موفقیت‌آمیز خود برای تأثیرگذاری روی اقتصاد اسرائیل توسط جنگ روانی و ایجاد هراس است.»

حملات شدید پس از طوفان الاقصی

به اذعان این نشریه صهیونیستی، پس از عملیات طوفان الاقصی در هفتم اکتبر ۲۰۲۳، رژیم صهیونیستی آماج حملات سایبری بی‌سابقه قرار گرفته و اطلاعات گسترده‌ای از جمله اطلاعات پایگاه تحقیقات هسته‌ای رژیم صهیونیستی در نقب به‌طور برخط فاش شده‌اند.

هاآرتص مجدد با طرح ادعای وابستگی این هکرها به ایران، درباره نحوه عملکرد آنها گزارش کرد: «هکرها پس از کسب اطلاعات گسترده، داده‌ها را به تحلیلگران منتقل و در صورت تشخیص بااهمیت بودن داده‌های هک شده، به عملیات مخفیانه خود ادامه می‌دهند.

قربانیان از این عملیات آگاه نخواهند شد.»

در ادامه، این نشریه صهیونیستی با اشاره به ادعای کارزار انتخاباتی «دونالد ترامپ» رئیس‌جمهور پیشین آمریکا و نامزد حزب جمهوری‌خواه در انتخابات ریاست جمهوری این کشور پیرامون هک شدن اطلاعات او توسط «هکرهای وابسته به ایران»، مدعی ارتباط حملات سایبری صورت گرفته علیه مقامات رژیم صهیونیستی و ادعای ترامپ شد.

این ادعا درحالی است که ایران همواره اظهارات ترامپ و کارزار انتخاباتی او مبنی بر «خواست ایران برای تأثیرگذاری روی انتخابات آمریکا» را رد کرده و تاکنون سندی برای تأیید این ادعا منتشر نشده است.

شکست در اقدام علیه هکرها

هاآرتص همچنین گزارش کرد که رژیم صهیونیستی در حال اتخاذ اقدامات قانونی برای حذف اطلاعات هک شده است، اما رژیم اشغالگر در «حذف اطلاعات موفق نبوده و پس از پاک شدن کانال‌های تلگرامی وابسته به هکرها، کانالی دیگر ایجاد می‌شود.»

تاکنون هویت هکرها فاش نشده است، اما پیش‌تر گزارش شد که هکرهای ناشناس با استفاده از ایمیل‌های فیشینگ که وانمود می‌کنند از سوی شرکت امنیت سایبری ESET است، تلاش کردند سازمان‌های رژیم صهیونیستی را با بدافزار نابودکننده فایل‌ها و داده‌ها آلوده کنند.

این ایمیل‌های مخرب که ظاهرا از سوی شرکت ESET ارسال شده‌اند، مدعی هستند دستگاه متعلق به دریافت‌کننده ایمیل، از سوی یک عامل تهدید تحت حمایتی دولتی، هدف قرار گرفته و در داخل ایمیل، یک فایل فشرده برای دانلود قرار دارد که ظاهرا در سرورهای ESET میزبانی شده است و به کمک درباره احیا از حمله کمک می‌کند.

به نظر می‌رسد هکرها، فایل‌های مخرب را در سرورهای ESET قرار داده‌اند که نشان می‌دهد آنها موفق شده‌اند دفاع‌های این شرکت را بشکنند.

شرکت امنیت سایبری ESET که در اسلواکی مستقر است، اعلام کرد از این واقعه سایبری که هفته گذشته بر شرکت همکارش در اسرائیل تاثیر گذاشت، مطلع شده است.

این ایمیل‌ها ظاهرا در هشتم اکتبر، یک روز پس از سالروز عملیات طوفان الاقصی ارسال شده بودند.

هنوز عامل این عملیات سایبری مشخص نیست اما تاکتیک‌های آن، مشابه گروه هکری حامی فلسطینیان به نام «حنظله» است.

بر اساس گزارش ریکورد مدیا، این گروه در ژوئیه مسئولیت حمله‌ای را برعهده گرفت که در آن، خود را شرکت امنیت سایبری «کراود استرایک» جا زده بود و تلاش کرده بود بدافزار نابودکننده فایل‌ها و داده‌ها را در شبکه‌های اسرائیلی نصب کند. آنها همچنین گفته‌اند حملاتی به رادارهای گنبد آهنین انجام داده‌اند.

آیت‌الله جوادی آملی:

اصلاً هیچ احتمال شکست برای انقلاب اسلامی و نظام نیست

مفسر قرآن کریم ضمن محکومیت جنایات رژیم صهیونیستی در غزه و لبنان تصریح کرد: اگر دین در یک طرف است هرگز نباید بگوییم ما ضعیف هستیم یا قدرت ما ضعیف است یا توان آن را نداریم چون فرمود: هو معکم. اگر ذات اقدس الهی با اینها است چه اینکه است نظیر نظام اسلامی و انقلاب اسلامی، هیچ احتمال شکست نیست؛ نه نیم درصد، اصلاً هیچ احتمال شکست نیست! نظیر جریان انقلاب اسلامی.

آیت‌الله جوادی آملی در دیدار علمای اعزامی از سوی دفتر رهبر معظم انقلاب به جنوب لبنان، سخنان مهمی را در محکومیت جنایات رژیم غاصب صهیونیستی و همچنین وظیفه علمای جهان اسلام و رهبران کشورهای اسلامی در قبال تحولات کنونی ایراد کرد.

این مرجع تقلید تصریح کرد: جریان کنونی که اسرائیل در برابر مسلمان‌ها قرار گرفت نه جنگ طائفه ای است و نه جنگ مذهبی، بلکه جنگ حق و باطل یعنی جنگ اسلامی است. چون جنگ اسلامی است همه کشورهای اسلامی یک طرف و صهیونیست یک طرف. او با اصل اسلام مخالف است زیرا اسلام می‌گوید گروهی که غاصبانه آمدند سرزمین کشوری را از این کشور غصب کردند باید بروند بیرون.

وی ادامه داد: بنابراین سخن از مذهب و شیعه و سنی و ایران و لبنان و عرب و عجم و اینها نیست، سخن از قرآن است و غیر قرآن. تنها چیزی که الان در میدان است قرآن است و تنها چیزی که در برابر قرآن تیراندازی می کند اسرائیل است و اصحاب کفر.

به گزارش رسا، آیت‌الله جوادی آملی گفت: اسرائیل تا آنجا که ممکن است می‌ایستد برای اینکه نه تنها شخص، بلکه کل هویتش زیر سؤال است! کل اسرائیل رخت برمی‌بندد، جایی ندارد؛ نه کشورهای دیگر اینها را راه می‌دهند و نه در این سرزمین اشغالی می‌تواند زندگی بکند.

استاد برجسته درس خارج حوزه خاطرنشان کرد: اگر دین در یک طرف است هرگز نباید بگوییم ما ضعیف هستیم یا قدرت ما ضعیف است یا توان آن را نداریم چون فرمود: هو معکم. اگر ذات اقدس الهی با اینها است چه اینکه است نظیر نظام اسلامی و انقلاب اسلامی، هیچ احتمال شکست نیست؛ نه نیم درصد، اصلاً هیچ احتمال شکست نیست! نظیر جریان انقلاب اسلامی.

این مرجع تقلید بیان داشت: آنهایی که از زیر آوار دارند درمی‌آورند بله به حسب ظاهر مجروح‌اند مصدوم‌اند اما برای اینها ملائکه می‌آیند. وقتی الَّذینَ تَتَوَفّاهُمُ الْمَلائِکَةُ طَیِّبینَ، ملائکه چه کار می‌کنند؟ سَلامٌ عَلَیْکُمْ طِبْتُمْ فَادْخُلُوها خالِدین؛ فرشته‌ها می‌آیند سلام عرض می‌کنند.

وی گفت: پیشنهاد من نسبت به سران کشورهای اسلامی، علمای کشورهای اسلامی، برادران کشورهای اسلامی و متدینین کشورهای اسلامی این است که دوباره رجوع کنند به قرآن کریم. ما ببینیم قرآن درباره یهود و اسرائیل چه گفته است (یک) و وظیفه ما در برابر اینها چیست (دو).

قرآن کریم می‌فرماید دشمن شما کسی است که هر روز علیه اسلام و مسلمین نقشه می‌کشد

آیت‌الله جوادی آملی اظهار داشت: اگر به ما گفتند که اعمالتان را اقوالتان را رفتارتان را مسائل سیاسی‌تان را مسائل اجتماعی‌تان را بر قرآن عرضه کنید، این کتاب می‌گوید که دشمن شما کسی است که هر روز علیه اسلام و مسلمین نقشه می کشد: لا تَزالُ تَطّلِعُ عَلی خائِنَةٍ مِنْهُمْ

مفسر قرآن کریم خاطرنشان کرد: «الاسرائیل ما هو؟» این را ذات اقدس الهی مشخص کرده به پیغمبر فرمود که شما با یک گروه عادی رو به رو نیستید؛ در سوره مبارکه «مائده» آیه سیزده فرمود: لا تَزالُ تَطّلِعُ عَلی خائِنَةٍ مِنْهُمْ شما با یک کشور عادی رو به رو نیستی. این هر روز دارد خیانت می کند نقشه می‌کشد جاسوسی می‌کند. لا تَزالُ یعنی لا تَزالُ! شما با چه کسی طرفید؟ با چه کسی می‌خواهید بجنگید؟ با کسی که قرارنامه و عهدنامه و آتش‌بس و اینها را قبول می‌کند؟ اینها که از آن قبیل نیستند. تو پیغمبری اما با تو اینها هر روز خیانت می‌کنند. این لا تَزالُ مفید استمرار است فرمود: لاتَزالُ تَطّلِعُ عَلی خائِنَةٍ مِنْهُمْ؛ هر روز نقشه، هر روز سیاست، هر روز باندبازی، هر روز خلاف، هر روز تخلف؛ این اصل کلی است. شما باید بدانید که با چه کسی طرفید.

این مرجع تقلید تأکید کرد: دستور رسمی ما این است که خودتان را بر قرآن عرضه کنید. اگر مسائل پیچیده بود بله، مقدور همه ما نبود؛ اما فرمود هر روز خودتان را بر قرآن عرضه کنید.

آیت‌الله جوادی آملی بیان داشت: من ضمن تشکر از شما آقایان و ضمن طلب مغفرت برای وجود پربرکت سید حسن نصرالله(رضوان الله تعالی علیه) که از بزرگ‌ترین شهدای عصر ماست و ضمن گرامیداشت شهادت این بزرگوار و همه شهدای منطقه لبنان و غزه و امثال ذلک، یقین داریم که اینها پیروز هستند بدون هیچ تردیدی! منتها وظیفه ما این است که تا آنجایی که مقدور ماست کوتاهی نشود و ضمن احترام به مسئولین کشورهای اسلامی، ضمن احترام به علمای کشورهای اسلامی ضمن احترام به همه برادران ایمانی اعم از شیعه و سنی می گوییم اولین وظیفه ما این است که خودمان را بر قرآن کریم عرضه کنیم!

وی تصریح کرد: هیچ عالمی از علمای اسلام، هیچ مسئولی از مسئولان کشورهای اسلامی چه عرب چه عجم چه شرقی چه غربی اینها سکوتشان جایز نیست! همان بیانی است که «السّاکِتُ عَنِ الْحَقِّ شَیْطانٌ أَخْرَسٌ» فرمود کسی که حق را نگوید شیطان دهن بسته است. شیطان یک وقت حرف می‌زند، گمراه می‌کند و یک وقت کسی است که آن جایی که باید نصیحت بکند ساکت است. فرمود آن که در جایی که باید حرف بزند و هدایت بکند و نصیحت بکند و دفاع بکند، حرف نزند و ساکت باشد: «السّاکِتُ عَنِ الْحَقِّ شَیْطانٌ أَخْرَسٌ». این را به وجود مبارک پیغمبر نسبت دادند؛ ولی مثل اینکه در سندش حرف است اما مطلبش حق است.

بیانیه فراکسیون زنان مجلس درباره شهادت بانوی ایرانی در لبنان

فراکسیون زنان مجلس شورای اسلامی در بیانیه‌ای ضمن محکوم کردن اقدام رژیم صهیونیستی در به شهادت رساندن معصومه کرباسی بانوی ایرانی و همسرش، از مجامع بین‌المللی و حقوق بشری خواست که به سکوت مرگبار خود پایان دهند.

فراکسیون زنان مجلس شورای اسلامی در پی شهادت معصومه کرباسی بانوی ایرانی و همسرش به دست رژیم صهیونیستی بیانیه صادر کرد. در متن بیانیه آمده است:

بسم الله الرحمن الرحیم

اسرائیل در پایان شوم خود قرار دارد و خون کودکان و زنان و جوانان بیگناه به زودی دامن ناپاکش را خواهد گرفت. این رژیم متوحش، در جنایت و نسل‌کشی به جنون رسیده است و این جنون نشانه بزرگ اضمحلال آن است. به شهادت رساندن خانم معصومه کرباسی بانوی ایرانی و همسرش در اثر بمباران‌های وحشیانه رژیم صهیونیستی یکی از نشانه‌های واضح جنایت علیه بشریت توسط رژیم صهیونیستی است. فراکسیون زنان و خانواده مجلس شورای اسلامی ضمن عرض تبریک و تسلیت به بازماندگان این عزیز و محکوم نمودن شدید این اقدام وحشیانه صهیونیست‌ها، از مجامع خاموش و ساکت بین‌المللی و حقوق بشری می‌خواهد که به سکوت مرگبار خود پایان دهند و رژیم ستم‌پیشه و سفاک صهیونیستی را به خاطر جنایت علیه بشریت محکوم کنند و با اقدام عملی و عاجل به جنایت‌های جنگی رژیم کودک‌کش اسرائیل پایان دهند.

معاون نیروی قدس:

نیروهای مسلح همیشه در آمادگی کامل هستند

معاون هماهنگ‌کننده نیروی قدس سپاه پاسداران انقلاب اسلامی گفت: نیروهای مسلح جمهوری اسلامی ایران همیشه در آمادگی کامل هستند.

سردار سرتیپ ایرج مسجدی، معاون هماهنگ‌کننده نیروی قدس سپاه پاسداران انقلاب اسلامی درباره حضور گسترده مردم در مراسم استقبال از پیکر مطهر سرلشکر شهید «عباس نیلفروشان» اظهار داشت: ما تا پای جان در مسیر شهدا ایستاده‌ایم و راه و مکتب آنها ادامه خواهد داشت.

وی این حضور گسترده را حاوی پیام مقاومت، ایستادگی و شهادت‌طلبی دانست و افزود: ما با این شهادت‌ها کوتاه نمی‌آییم و انتقام خون آن شهدای عزیز و مردم مظلوم فلسطین و لبنان را از دشمن صهیونیستی می‌گیریم.

به گزارش ایرنا از پایگاه اطلاع‌رسانی سپاه پاسداران انقلاب اسلامی، سردار مسجدی همچنین درباره حاشیه‌سازی‌های رسانه‌ای دشمن در خصوص سردار قاآنی عنوان کرد: تلاش‌های اخیر دشمن، یک جنگ روانی بود تا مردم را نگران کنند.

معاون هماهنگ‌کننده نیروی قدس سپاه درباره میزان آمادگی نیروهای مسلح برای مواجهه با تهدیدات هم گفت: نیروهای مسلح جمهوری اسلامی ایران همیشه در آمادگی کامل هستند.

امیر صباحی‌فرد:

تعامل ارتش با مراکز علمی موجب ارتقای قدرت بازدارندگی کشور شده است

فرمانده نیروی پدافند هوائی ارتش جمهوری اسلامی ایران نخبگان متعهد و متخصص را برگ برنده پیشرفت در عرصه نظامی دانست و گفت: تعامل این نیرو با مراکز علمی و آموزشی، موجب ارتقای قدرت بازدارندگی کشور شده است.

امیر علیرضا صباحی‌فرد، فرمانده نیروی پدافند هوائی ارتش جمهوری اسلامی ایران در جمع فرماندهان و معاونت‌های تخصصی این نیرو اظهار داشت: درنگ و تعلل در توسعه علوم پدافندی به هیچ وجه قابل قبول نیست و باید در رشد و بالندگیِ تمامی تخصص‌ها و رسته‌ها پیشگام باشیم.

وی با بیان اینکه

کیهان

سه‌شنبه اول آبان ۱۴۰۳ □ ۱۸ ربیع‌الثانی ۱۴۴۶ □ ۲۲ اکتبر ۲۰۲۴ □ شماره ۲۳۷۰۱

صفحه آخر

اذان ظهر: ۱۱/۴۹، اذان مغرب: ۱۷/۳۸، نیمه‌شب شرعی: ۲۳/۰۷، اذان صبح(فردا): ۴/۵۴، طلوع آفتاب(فردا): ۶/۱۸

خشم انگلیسی‌ها از بریز و بپاش‌های آقای وزیر!

سفر کاری نصف‌روزه وزیر کشور دولتِ «ریشی سوناک» به روآندا که با آشپزی برای او در هواپیمای خصوصی و... همراه بود هزاران پوند هزینه داشـــته و صدای مردم این کشور را درآورده است.

«جیمز کلورلی»، وزیر کشـــور دوران نخست‌وزیری «ریشی ســـوناک»، وزیر محافظه‌کار و پیشین انگلیس، بود که در جریان ســـفر ۱۱ ســـاعته خود به کیگالیِ روآندا برای امضای یک توافق درباره اخراج پناهجویان به روآندا از یک هواپیمای چارتر خصوصی استفاده کرد. به گزارش ایسنا از روزنامه انگلیسی گاردین، اکنون بر اساس اطلاعاتی که به حزب کارگر داده شده است، پذیرایی برای پرواز برگشت هشت‌ونیم ساعته برای کلورلی و ۱۴ همراهش ۹۸۰۳ پوند یا ۶۵۳ پوند برای هر نفر هزینه داشته است. گروه تلویزیونی که همراه با تیم دولت بودند، هزینه غذای خود را پرداخت کردند. مســـئولان دولتی می‌گویند صورتحساب غذا شامل هزینه نقل و انتقال تجهیزات آشپزی، مواد غذایی و نوشیدنی‌ها می‌شود. افشای این اطلاعات خشم انگلیسی‌ها را به دنبال داشته است.

تجاوز مجدد صهیونیست‌ها به دمشق از آسمان لبنان!

عصر دیروز منابع خبری نوشتند، جنگنده‌های رژیم صهیونیستی از آسمان لبنان به یک خودرو در دمشق حمله و یک نفر را ترور کردند.

رسانه‌های سوریه عصر دیروز گزارش دادند صدای چند انفجار در محله المزه شهر دمشق شنیده شده است. برخی منابع اعلام کردند خودرویی در محله المزه هدف انفجار قرار گرفته شده است. خبرگزاری رسمی سوریه (سانا) نیز از شنیده‌شدن صدای انفجارهایی در دمشق خبر داد و اعلام کرد تحقیقات درباره ماهیت آن ادامه دارد. آن‌طور که ایرنا نوشته است، خبرنگار اسپوتنیک در دمشق نیز اعلام کرد در نتیجه تجاوز رژیم صهیونیستی به خودرویی در مقابل هتل «گولدن مزه» در محله المزه، یک نفر کشته شد. وی گفت: «اطلاعات نشان می‌دهد که فرد مورد هدف در حمله اسرائیل به دمشق به تازگی از مراسم سوگواری شهادت یحیی سنوار، رئیس دفتر سیاسی جنبش حماس بیرون آمده اســـت.» خبرنگار اسپوتنیک همچنین گفت: «اطلاعات حاکی از آن اســـت که تجاوز اسرائیل با موشک هدایت شونده توسط یک جنگنده از حریم هوائی لبنان انجام شده است.»

پیش‌بینی ترسناک بلومبرگ از سرنوشت زلنسکی «غرب او را خواهد فروخت»

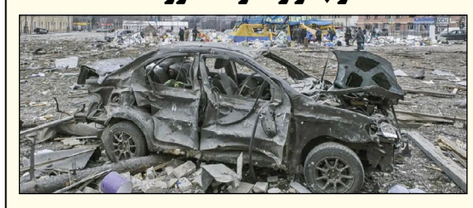

سرویس خارجی-

بلومبرگ پیش‌بینی کرده، از آنجایی که جنگ اوکراین طولانی شـــده اســـت، و ناتو هم امیدی به پیروزی اوکراین در این جنگ پُر هزینه ندارد و از آن سو احتمال پیروزی ترامپ هم وجود دارد، غرب به زودی اوکراین را رها خواهد کرد!

«هر بار که زلنســـکی به ایالات متحده می‌آیـــد، با ۱۰۰ میلیارد دلار می‌رود. فکر می‌کنم او بزرگ‌ترین تاجر روی زمین اســـت.» این ســـخنان دونالـــد ترامپ نامزد انتخابات ریاســـت جمهوری آمریکا در ماه گذشـــته میلادی در واکنش بـــه کمک‌های بی‌حدحصر دولت دموکرات به اوکراین اســـت. تا دلتان بخواهد از این موضع‌گیری‌ها از سوی کشورهای غربی در مواجهه با اوکراین و زلنســـکی وجود دارد. علت آن هم چیزی نیست جز طولانی شـــدن این جنگ پر هزینه و از آن سو، مطرح شدن مورد مهم‌تر برای غرب یعنی رژیم صهیونیستی....

در همین رابطه «بلومبرگ» طی گزارشی نوشته است که، هزینه‌های سرســـام آور جنگ اوکراین و عدم پیروزی ارتش این کشـــور برای بیرون راندن روسیه از شرق اوکراین راهبرد کشورهای غربی نسبت به اوکراین را تغییر داده است بنابراین«اوکراین به زودی به پایان خواهد رسید.»

شاید این جمله خیلی بی‌رحمانه و قطعی به نظر می‌رسد، اما این شواهد را اگر در نظر بگیرید، از تهیه چنین گزارشـــی آن هم از ســـوی تلویزیون شـــناخته آمریکایی تعجب نمی‌کنید. بنابر اعـــلام بلومبرگ: «روس‌ها یک پنجم از خاک اوکراین را اشـــغال کرده‌اند و بهترین تلاش‌های اوکراینی‌ها برای بیرون راندن این مهاجمان با شکست مواجه شده است. ارتش روسیه در حال دستیابی به سلاح‌های پیشرفته‌تری است، در حالی که اوکراینی‌ها در تلاشند جان نیروهای خود را حفظ کرده و سرزمین‌های کمتری از دست دهند. موضوع جدی‌تر این است که کشورهای اروپایی با مشکلات اقتصادی و انرژی دست و پنجه نرم می‌کنند، مشتاق هستند که این درگیری به هر شکلی جز تســـلیم کامل اوکراین پایان یابد. اگر دونالد ترامپ در انتخابات پیروز شـــود، این‌طور تصور می‌شود که با توجه به علاقه آشکار او به پوتین، اوکراینی‌ها شکســـت خواهند خورد. حتی اگر کاملا هریس به کاخ سفید برسد، احتمالاً او نیز به دنبال توافقی برای پایان دادن به جنگ خواهد بود، زیرا واشنگتن هیچ سناریویی برای پیروزی اوکراین نمی‌بیند، با وجود ارسال ۱۷۵ میلیارد دلار کمک مالی و نظامی به اوکراین.»

به این هم توجه باید کرد که این روزها زلنسکی آخرین تلاش‌های خود را برای بیرون آمدن از باتلاق جنگ اوکراین انجام می‌دهد. آخرین تلاش وی چند روز پیش بود که از طرحی به نام «نقشه پیروزی» رونمایی کرد. در این طرح وی درخواســـت عضویت در ناتو یا هسته‌ای شدن اوکراین را کرده بود اما نتیجه درخواست اوکراین پیشاپیش معلوم بود؛ نه آمریکا و نه بسیاری از کشـــورهای غربی و شرقی دیگری موافق هسته‌ای شدن و عضویت اوکراین در ناتو نیستند تا جایی که «بالاژ اوربان» مشاور سیاسی دفتر ویکتور اوربان، نخست‌وزیر مجارســـتان با انتقاد تند از «نقشـــه پیروزی» گفت که این به اصطلاح نقشه، سریع‌ترین مسیر به سوی جنگ جهانی است. اما انگار اخبار بد برای زلنسکی تمامی ندارد؛ روزنامه وال استریت ژورنال گزارش داده است که «لوید آســـتین وزیر دفاع آمریکا در جریان ســـفر به کی‌یف، کمک‌های نظامی جدید به اوکراین را اعلام نخواهد کرد و همچنین وزارت دفاع آمریکا اعلام کـــرده که قصد ندارد به نیروهای مســـلح اوکراین اجازه اســـتفاده از سلاح‌های دوربرد غربی برای حملات به عمق روسیه را صادر کند.»

زلنســـکی که امید خود را از ادامه کمک‌های مالی و نظامی کشورهای غربی کاملاً از دســـت داده؛ شرایط خوبی هم در داخل کشور خود ندارند و بحران و کمبود نیروی نظامی، آینده جنگ را مبهم کرده است.

فرار گسترده از جبهه‌های جنگ

«شـــبکه الجزیره» در همین رابطه گزارش می‌دهد که « تنها در سال ۲۰۲۴ دســـت‌کم ۳۰ هزار تعقیب قضائی توسط ارتش اوکراین انجام شده که به احتمال زیاد آمار دقیق ترک پســـت بسیار بیشتر از این باشد. حکم افرادی که ترک پســـت می‌کنند در اوکراین ۵ الی ۱۲ سال زندان است، با این حال برخی از فراریان اظهار داشـــتند که چنین جریمه‌ای بهتر از آن چیزی است که در جبهه‌های درگیری با آن مواجه هستند. ترک پست در ارتش اوکراین آن‌قدر شـــایع شده اســـت که پارلمان این کشور در اقدامی بی‌ســـابقه قانونی را بررسی و تصویب کرد که بر اساس آن افرادی که یک بار از خدمت فرار کنند در صورت دســـتگیری و بازگشـــت به ارتش مجرم شناخته خواهند شد.»

فتح‌الله گولَن دیروز در سن ۸۳ سالگی و بر اثر انواع بیماری‌ها درگذشت

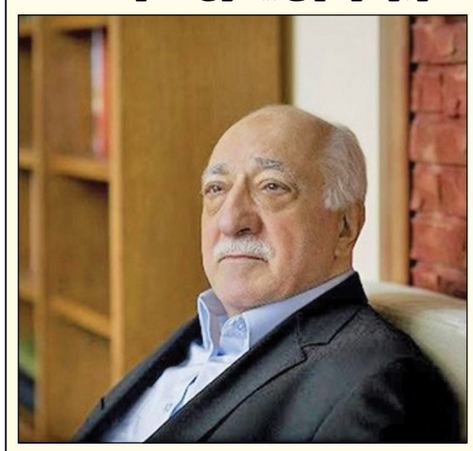

رسانه‌های وابسته به گروه «فتو» از مرگ رهبر این گروه، «فتح‌الله گولن»، در بیمارستان پنسیلوانیای آمریکا خبر دادند که بعد از یک دوره درگیری با بیماری‌های مختلف از دنیا رفت.

تارنمای «هرکول» که سخنرانی‌های «فتح‌الله گولن» را - واعظ اهل سنتِ ترکیه‌ای که ســـالیانی دراز در آمریکا زندگی می‌کرد- نشر می‌داد، در شبکهَ اجتماعی ایکس (توئیتر سابق) نوشت: «گولن یکشنبه عصر در بیمارستانی که برای درمان در آن بستری بود، درگذشت.» «هانده فیرات»، خبرنگار سی.ان.انِ تُرک، گزارش داد که گولن از مشکلات سلامتی جدی از جمله نارسایی کلیه، دیابت و زوال عقل رنج می‌برد. آن‌طور که ایســـنا نوشته است، روزنامه حریت ترکیه نیز نوشـــت که فتح‌الله گولن، روحانی در تبعید ۸۳ ســـاله، در آمریکا درگذشت. خانواده او مرگ شبانه‌اش در بیمارستان را تأیید کردند.

آنکارا، گولن را مســـئول کودتای نافرجام ۲۰۱۶ می‌داند که در آن بیش از ۸۰ هزار نفر در ترکیه دســـتگیر شدند و ۱۵۰ هزار نفر از کارمندان دولت و پرســـنل نظامی به اتهام ارتباط با سازمان «فتو» که گولن تأسیس کرده بود، از کار معلق یا برکنار شـــدند. در این کودتای نافرجام حدود ۲۵۰ نفر کشـــته شـــدند. گولن از ۱۹۹۹ در تبعیدی خودخواســـته در آمریکا به سر می‌بُرد و تمامـــی اتهامات را رد و حتی تلاش برای کودتا در ترکیه را محکوم کرده بود. گفته می‌شـــود که مهاجرت گولن به آمریکا به خاطر درمان بود اما از آنجایی که در ترکیه برایش حکم تعقیب صادر کرده بودند، نتوانســـت به این کشـــور بازگـــردد. او زمانی متحد «رجب طیب اردوغـــان»، رئیس‌جمهور ترکیه، بود. مخالفان او می‌گویند گولن از ســـال ۱۹۹۹ در پنســـیلوانیای آمریکا زندگی و شبکه عظیم «تربیتی-جاسوسی» خود در کشورهای آسیای میانه و شرق اروپا را اداره می‌کرد؛ گولن در این ســـال‌ها تحت حمایت سرویس اطلاعاتی آمریکا (سی.آی.اِی) قرار داشت و علی‌رغم درخواست‌های مکرر دولت ترکیه برای استرداد و محاکمه وی، واشنگتن هیچ‌گاه حاضر به عودت وی نشد. گولن از طرفداران سرســـخت جدایی دین و دولت بود و از این نظر با «مصطفی کمال آتاتورک» هم نظر بود، اما به اشکال مختلف با سیاست ترکیه درگیر بود.

واشنگتن‌پست:

نحوه شهادت سنوار قهرمانانه بود اسرائیل رسوا شد

شهادت باشکوه «یحیی سنوار» هنوز سوژه رســـانه‌های جهان اســـت. همین‌طور حماقت صهیونیست‌ها در انتشار تصاویر این «قهرمان مبارزه با اســـرائیل» که تا آخریـــن گلوله با صهیونیست‌ها جنگید و تسلیم نشد. واشنگتن پست در این باره نوشته است، شهادت قهرمانانه سنوار اسرائیل را رسوا کرد.

طراح عملیات تاریخـــی «طوفان‌الاقصی»، مبارز قدیمی، نویسنده، متفکر و مؤمنی که تمام عمر، یا در زندان اســـرائیلی‌ها بود، یا مشغول نبرد با اسرائیلی‌ها، هنوز ســـوژه جذاب رســـانه‌های دنیاست. در این بین هر قدر رسانه‌های همسو با رژیم صهیونیستی تلاش می‌کنند فضا را برگردانند، آن چند ثانیه آخر زندگی این قهرمان، اجازه تاثیرگذاری رسانه‌های شیطانی آنها را نمی‌دهد. صهیونیست‌ها و بزرگ‌تر از صهیونیست‌ها، حالا حالاها باید تلاش کنند تا شـــاید سال‌ها بعد، با سوءاستفاده از حافظه کوتاه بشری بتوانند، یحیی سنوار را از ذهن جوانان عرب و مسلمان- و حتی غیر مسلمان- پاک کنند. جامعه تحقیر شده جهان عرب که بعضا با رهبران بی‌هویت، خودباخته و بی‌غیرت اداره می‌شوند، تشنه قهرمانانی مثل ســـنوار است. قهرمانی که تمام عمر با آمریکا و رژیم صهیونیستی جنگید، حتی وقتی نیمه جان بود، با یک دست می‌جنگید و...

فضائی که ترســـیم شد، نویسنده واشنگتن پست یعنی «استیو هندریکس» را هم تحت تاثیر گذاشته است. او در واشنگتن پســـت نوشت «مرگ قهرمانانه ســـنوار در میدان، روایت اســـرائیلی را رسوا کرد.» به نوشته این نویسنده مشهور آمریکایی، صهیونیست‌ها از مدت‌ها قبل، تصاویری از سنوار را که در تونل‌ها در رفت و آمد بـــود آماده کرده بودند تا در صورت هدف قـــرار دادن او، با ترکیب آن تصاویر ویدئویی و تصویر جســـد او، روایت خود را بر افکار عمومی جهان قالب کننـــد! اما حماقتی که در جریان نبـــرد تن به تن او با ســـربازان و تانک‌های صهیونیستی مرتکب شدند و تصاویرش را منتشر کردند، آنها را به بازندگان احمق تبدیل کرد. بنابر نوشته «هندریکس»، شهادت رهبر حمـــاس برگ برنده‌ای شـــد برای جنبـــش مقاومت فلسطین چون «انتشـــار فیلم آخرین لحظات زندگی سنوار، شکستی دیگر برای اسرائیل در نبرد روایت‌ها بود که برای جهان قهرمانی مبارز و شجاع را به نمایش گذاشت...»

در بخشـــی از ایـــن گزارش واشـــنگتن پســـت می‌خوانیم: «به گفته کارشناســـان منطقه، حداقل در بیشتر کشـــورهای عربی مردم معتقدند، اسرائیل در جنگ تبلیغاتی در حال شکست است. در عرض چند ساعت، تصاویر منتشر شـــده توسط نیروهای دفاعی اسرائیل بر روی پوسترها و گچبری دیوارها در جنین و دیگر پایگاه‌های شبه نظامیان در کرانه باختری نصب شـــد. کاربران در شبکه‌های اجتماعی عربی آنها را به میم‌های اینترنتی تبدیـــل کردند تا از آنچه به عنوان یک پایان قهرمانانه تلقی می‌کردند جشن بگیرند...»

هلاکت فرمانده تیپ و چند افسر دیگر صهیونیست

گو این که، خون یحیـــی روحیه مبارزان حماس را دو چندان کرده باشـــد، یکشنبه شب بود که اعلام شد، نیروهای قسام در غزه با تغییراتی در روش موفق شدند، فرمانده تیپ ۴۰۱ ارتش رژیم صهیونیستی را هدف قرار داده و به همـــراه همراهانش، راهی جهنم کند. آن طور که خبرگزاری ایرنا در این باره نوشـــته است، فرمانده تیپ ۴۰۱ ارتش صهیونیستی در جبالیا به هلاکت رســـیده و اخباری از مرگ چند افسر دیگر صهیونیست نیز مخابره شده است. رژیم صهیونیستی اداره‌ای برای «سانســـور» و انتشار حساب شده اخبار جنگ دارد که رســـانه‌های این رژیم بدون مجوز آن، اجازه انتشار اخبار مربوط به تحولات جنگ را ندارند. بـــه همین دلیـــل، جزئیات بیشـــتری از هلاکت این سرهنگ فرمانده تیپ، منتشر نشده است.

در ادامه گزارش ایرنا می‌خوانیم: «احســـان دقسه فرمانده دروزی‌الاصل تیـــپ ۴۰۱ زرهی ارتش رژیم صهیونیســـتی در الجبالیـــا در یک نفربـــر «نمر» به همراه چنـــد فرمانده دیگر در حین بازدید از جبالیا و انجام مأموریت اطلاعاتی گرفتار شد... منابع اسرائیلی نیزخبر مرگ وی در کمین رزمندگان فلســـطینی را تایید کرده‌اند... این در حالی اســـت که رســـانه‌های عبری از گرفتار شدن دو فرمانده یگان‌های ۱۶۲ و ۵۲ ارتش رژیم صهیونیســـتی در کمین سخت در جبالیا در شـــمال نوار غزه خبر داده و گزارش دادند و اخبار اولیه از کشته شدن آنها حکایت دارد... دقسه تاکنون عالی‌ترین مقام ارتش است که در نبردهای غزه کشته شده است... این سرهنگ ارتش رژیم صهیونیستی ۴ ماه پیش به سمت فرماندهی تیپ ۴۰۱ زرهی ارتش منصوب شده بود.»

سیاست ترور جواب نمی‌دهد

رژیم صهیونیســـتی با به شهادت‌رساندن رهبران کلیـــدی حماس و حزب‌الله به دنبـــال نابودی این دو گروه مقاومت بود اما تحلیلگران غربی معتقدند که این راهبرد شکست‌خورده اســـت. در این باره خبرگزاری فارس نوشـــته اســـت: «رژیم صهیونیستی با استفاده از راهبردی موســـوم به استراتژی بریدن سر با حذف کردن رهبـــران و فرماندهان اصلی حزب‌الله و حماس به دنبال نابودی این دو گروه مقاومت بوده اســـت؛ اما به اذعان کارشناسان، این استراتژی درباره هر دو این گروه‌ها، شکست‌خورده است.

«ادری کرث کرونین»، کارشناس نشریه تحلیلی فارن افرز اذعان کرده اســـت کـــه روش ترور رهبران حماس بـــه دلایل مختلفی اثرگـــذار نخواهد بود و با شکست مواجه شده است.

این کارشـــناس در تحلیل خود به ســـازماندهی شبکه‌ای قوی از جنبش مقاومت اسلامی فلسطین و برنامه سیاســـی این جنبش اشاره می‌کند. کرونین به عمر بیش از ۴۰ساله حماس اشاره و تأکید می‌کند که این جنبش توانسته است با گسترش شاخه‌های خود به خارج از غزه همچنان به حیات خود ادامه دهد.

این کارشـــناس تصریح کرده است اگر قرار بود با این اقدامات حماس شکســـت بخـــورد تا به حال این اتفاق افتاده بود. تحللیگر نشـــریه فارن افرز به سبقه ترورهای پیشـــین اسرائیل در سال‌های گذشته اشاره و تأکید کرده اســـت که اسرائیل در سال‌های پیش از این هم رهبران برجسته حماس را به شهادت رسانده اســـت؛ اما این گروه نه‌تنها تضعیف نشده است بلکه توانســـته با بازیابی و گســـترش خود واقعه‌ای چون ۷ اکتبر را رقم بزند.

کارشناسان به این نکته اشاره کرده‌اند که حماس امروز از چنان ســـاختار شبکه‌ای منظم و قدرتمندی برخوردار است که دیگر ترور در مورد این گروه جواب نخواهـــد داد و اســـرائیل نمی‌تواند بـــا حذف رهبران کلیـــدی این جنبش به هدف خود یعنی از بین بردن حماس دست یابد.

تاکتیک جدید گردان‌های قسام

یک کارشـــناس مســـائل نظامی نیز با اشـــاره به حضـــور فرمانده تیـــپ ۴۰۱ رژیم صهیونیســـتی در جبالیـــا و هلاکت وی، از تاکتیـــک جدید گردان‌های قســـام در نبرد زمینی پرده برداشت. «فایز الدویری»، ژنرال کهنه کار مصری با اشـــاره به مهارت نیروهای قسام در مبارزات تاکید کرد که «حتی نیروهای ویژه آمریکایی نیز نمی‌توانند با عناصر گردان جبالیا مبارزه کنند.... مقاومت فلسطین در شرایط کنونی و برخلاف گذشته با استراتژی تمرکززدایی در حال مبارزه است، به نحـــوی که گردان جبالیا به گروه‌ها و دســـته‌های کوچک تقسیم شـــده که هر دسته شامل ۳ تا ۵ فرد مسلح است... حضور فرمانده تیپ رژیم صهیونیستی با مجموعه‌ای از افسران عملیاتی و اطلاعاتی در جبالیا نشان می‌دهد که ارتش اســـرائیل بعد از گذشت ۱۷ روز از درگیری‌هـــا در این منطقه با بن بســـت مواجه شده است.»

جانشین یحیی سنوار هم آمد

دیروز اما خبر رســـید، حماس بلافاصله جانشین یحیی ســـنوار را هم انتخاب کرده اســـت. خبری که قطعا صهیونیســـت‌ها از شنیدنش خوشحال نخواهند شد. خالد قدومی، نماینده جنبش حماس در تهران، در این باره گفت که «شـــهید سنوار شرایط کنونی را پیش‌بینی می‌کرد و برای پیشگیری از خلاءِ مدیریتی تدابیر لازم را اندیشـــیده بود... به زودی جانشـــین او معرفی می‌شـــود...» درباره سید حســـن نصرالله نیز همین اتفاق تکرار و اعلام شـــده اســـت، به زودی نام جانشین او اعلام خواهد شد. از ویژگی‌های محورهای مقاومت این است که، رهبران آن در همان ایام حیات، جانشـــینانی برای خـــود انتخاب کرده‌انـــد و به قول «نیویورک تایمز»، متکی به فرد نیســـتند تا با رفتن فرد، جنبش دچار اختلال نشود.

نفاق سعودی

یکی از کشـــورهایی که، اگـــر نبود حمایت‌هایش از رژیم صهیونیســـتی، این رژیـــم در همان چند ماه اول جنگ، کارش یکسره شـــده بود، عربستان است. گزارش‌هـــای زیـــادی از نقش این کشـــور عربی در کمک‌رسانی به رژیم صهیونیستی منتشر شده است. حالا این رژیم برای این که در مظان اتهام قرار نگیرد اعلام کرده است خواســـتار محاکمه رژیم اسرائیل به خاطر جنایت یکشـــنبه‌اش در شـــمال غزه است! به گزارش ایســـنا وزارت خارجه عربســـتان اعلام کرده است «جنایات اسرائیل در شـــمال نوار غزه و یورش شهرک‌نشـــینان به مســـجدالاقصی و هتک حرمت این مکان مقدس را محکوم می‌کنیم... ما خواســـتار آتش‌بس فوری و محاکمه اســـرائیل هستیم.» اشاره وزارت خارجه ســـعودی به حملات وحشیانه اسرائیل به «بیت‌لاهیا» است که به شهادت ۷۳ غیر نظامی از جمله ده‌ها زن و کودک بیگناه منجر شد.

گزارش بی‌بی‌سی از ضربات مهلک حزب‌الله به رژیم صهیونیستی

سرویس خارجی-

خبرنگارِ جنگ‌های منطقه در شـــبکه بی‌بی‌سی در گزارشـــی به «ضربات مهلک حزب‌الله» به رژیم آپارتاید اســـرائیل پرداخت و گفت: «تعداد زخمی‌ها و کشته‌های اســـرائیلی در جنگ با حزب‌الله رو به افزایش است.»

میزان خســـارتی که حزب‌الله به رژیم آپارتاید اسرائیل وارد کرده است، آن‌قدر زیاد هست که نتوان آن را به صورت کامل سانسور کرد. گرچه پشتکار صهیونیست‌ها در سانسور این خسارت‌ها و تلفات بسیار بالاست! حتی خبرنگار ارشد شبکه انگلیسی بی‌بی‌ســـی که خبرهای جنگ غزه و لبنان را پوشـــش می‌دهد نیز به این خســـارت‌ها و تلفات اعتراف کرده اســـت. او در گزارش خود به ضربات مهلک حزب‌الله به رژیم آپارتاید اسرائیل اشاره می‌کند که «تعداد زخمی‌ها و کشـــته‌های اســـرائیلی در جنگ با حزب‌الله رو به افزایش اســـت.» او در گزارش خود می‌آورد: «ارتش اسرائیل روزها پیش‌رَوی می‌کند و شـــب‌ها عقب‌نشینی؛ در مقابل ما هیچ عقب‌نشینی از ســـوی حزب‌الله نمی‌بینیم. بعد از یک‌سال هنوز اســـرائیل نتوانسته بر حماس که به مراتب از حزب‌الله ضعیفتر است پیروز شود.» باید توجه داشت که این گزارش توسط یکی از شبکه‌های دولتی کشوری ساخته شده است که از حامیان سرسخت رژیم آپارتاید اسرائیل است!

حزب‌الله و مرحله جدید نبرد

برای این که از گزارش بی‌بی ســـی و تلفات و خسارات سنگین رژیم صهیونیستی تعجب نکنید، به خبر بعدی توجه کنیـــد. اتاق عملیات مقاومت اســـلامی لبنان اعلام کرد در حال ورود به مرحله جدید رویارویی و تشدید تنش با رژیم صهیونیستی است و کارشناسان پیش‌بینی می‌کنند در این مرحله حزب‌الله از ســـلاح‌های جدید رونمایی کند و اهداف راهبردی به بانک اهداف آن اضافه شود. تارنمای «النشره» در گزارشـــی در این باره نوشـــت: «در بحبوحـــه انتظارات سیاسی مبنی بر طولانی شدن جنگ اسرائیل علیه لبنان که وارد دومین ماه خود شـــده است، حزب‌الله مرحله جدیدی از تشـــدید تنش نظامی را آغاز کرده اســـت و اتاق عملیات آن ورود به «مرحله جدید و تصاعدی در مقابله با دشـــمن اسرائیلی» را اعلام کرد.

عملیات سنگین حزب‌الله

مقاومت اســـلامی لبنان اما دیروز بار دیگر موفق شـــد پهپاد دیگر خود را بر فراز آســـمان شمال اراضی اشغالی و بندر اشغالی حیفا به پرواز درآورد. در پی نفوذ پهپاد مقاومت اســـلامی لبنان به حیفا، آژیر هشـــدار در این شهر به صدا درآمد. حزب‌الله همچنین یک فروند دیگر از پهپادهای خود را بر فراز آسمان راس الناقوره در الجلیل غربی نفوذ داد و با موفقیت عملیات خود را به سرانجام رساند.

این جنبش روز دوشـــنبه نیز ده‌ها موشـــک به سمت فلسطین اشغالی شلیک کرد که به آتش‌سوزی‌های شدیدی در مناطق الجلیل منجر شد. رسانه‌های صهیونیستی گزارش کرده‌اند طی فقط چند ســـاعت ۲۵ موشک از جنوب لبنان به ســـمت الکرمئیل در شمال فلسطین اشغالی شلیک شد. روزنامه «معاریو» نیز به نقل از شهردار کرمئیل نوشت: «از ابتدای جنگ ۱۷ نفر از ســـاکنان شهر را از دست داده‌ایم و بیش از ۱۰۰ زخمی داشته‌ایم... ما بهای اقتصادی سنگینی را می‌پردازیم، زیرا شـــهر و مشـــاغل از بین رفته‌اند.» رادیو ارتش رژیم صهیونیســـتی هم در این بـــاره گزارش داد که آتش‌سوزی در نتیجه اصابت موشک در مناطقی در نزدیک شهر ســـخنین در الجلیل رخ داده است. همزمان با انتشار خبر پرتاب یک فروند موشـــک بالستیک از لبنان به اراضی اشـــغالی، منابع عبری از شنیده شـــدن صدای انفجارهای متوالی در الجلیل و حیفا خبر دادند.

مقاومت اسلامی لبنان همچنین بامداد روز دوشنبه با صدور بیانیه‌ای از هدف قرار دادن مواضع و تجمعات دشمن در تعدادی از مقرها و شـــهرک‌های صهیونیست‌نشین خبر داد و افـــزود یگان‌های پدافند هوائـــی آن یک فروند پهپاد «هرمس ۹۰۰ » را ســـرنگون کردند... همچنین مجاهدین مقاومت اســـلامی شامگاه یکشنبه در حمایت از مردم ثابت قدم فلســـطین در نوار غزه و در حمایت از مقاومت دلیرانه و شـــرافتمندانه آن‌ها و در دفاع از لبنان و مردمش، تجمع نیروهای دشـــمن اســـرائیلی را در «خله ورده» با موجی از موشـــک هدف قرار دادند. این جنبـــش قدرتمند بمباران اهداف مختلف اراضی اشغالی از جمله شهرک کریات شمونا و میـــدان توپخانه در «اودم» را هـــم در برنامه دیروز خود داشت. حزب‌الله لبنان همچنین محل حضور نیروهای ارتش رژیم اســـرائیل در مقر المالکیه، الحاره شرق شهرک مرکبا و در کوه کحیل در شـــهر مارون الـــرأس را هدف قرار داد. حـــزب‌الله لبنان در ۲ بیانیه جداگانه اعلام کرد که تحرکات نیروهای اشغالگر رژیم صهیونیستی در کوه کحیل در شهر مارون الرأس را با موشـــک هدف قـــرار داده و «بیت هلل» را نیز موشـــک‌باران کرده اســـت. به طور خلاصه باید گفت کـــه حزب‌الله از بامداد دیروز تا زمان تنظیم خبر حدود ۲۰ عملیات علیه مواضع رژیم صهیونیستی انجام داده است.

فرودگاه بن گوریون تعطیل شد

عصر دیروز نیز رســـانه‌های صهیونیســـتی از شـــلیک موشـــک‌های بالســـتیک دوربُـــرد حزب‌الله به فلســـطین اشـــغالی و به صدا درآمدن آژیرهای خطر در شـــهرک‌های صهیونیست‌نشین خبر دادند.برخی رســـانه‌ها نیز از توقف پروازها در فرودگاه بن گورین بنا به دلایل امنیتی خبر دادند و افزودند که دستوراتی در خصوص تغییر مسیر پروازها به مقصد تل‌آویو تا اطلاع ثانوی صادر شده است.

جنون صهیونیستی

در طرف مقابل، رژیم صهیونیستی که این روزها از ورود مقاومت لبنان به معادله «حیفـــا در برابر ضاحیه» عاصی و از شکســـت‌دادن حـــزب‌الله در میدان جنگ ناامید شـــده، برای ضربه‌زدن به پشـــتوانه مردمی حـــزب‌الله تقلا می‌کند. پس از حملات خشـــونت‌بار یکشنبه شب به مناطق مختلف لبنـــان به‌ویژه ضاحیـــه جنوبی بیروت، وزیـــر خارجه رژیم صهیونیستی، «یسرائیل کاتز»، صبح دیروز با انتشار تصویری از ضاحیـــه جنوبـــی و تأکید بر ادامه حمـــلات علیه «گروه نیابتی ایران در لبنان» نوشـــت: «بیروت در شعله‌های آتش. در حمله گســـترده یکشنبه شب اســـرائیل، زیرساخت‌های مالی حزب‌الله در بیروت و سراســـر لبنان هدف قرار گرفت.» مؤسســـه مالی و اعتباری «قرض الحســـن» - که در حوزه بانکداری اسلامی، اعطای وام‌های حمایتی و قرض‌الحسنه به اقشار ضعیف طبق مجوز رسمی وزارت کشور لبنان فعالیت دارد - هدف حملات اســـرائیل بود. پس از حمله جنون‌آمیز رژیم صهیونی به شعب مختلف این مؤسسه مالی در بیروت، بعلبک، رایاک، صور، شهابیه، هرمل و...، این مؤسسه خطاب به مردم لبنان تأکید کرد کـــه از همان آغاز جنگ تدابیری را برای حفاظت از ســـپرده‌های لبنانی‌ها انجام داده است و حمله اســـرائیل، نشان‌دهنده ورشکستگی این رژیم اشغالگر در برابـــر توانایی‌هـــای رزمی حزب‌الله اســـت. پیش از این، ارتش رژیم صهیونیســـتی تهدید کرده بود که بیروت را در ساعات آینده شدیداً بمباران خواهد کرد. گفتنی است، شمار شهدای حملات رژیم صهیونیستی به لبنان از سال گذشته تاکنون به ۲۴۶۴ نفر رســـید. این در حالی است که روزنامه عبری یدیعوت آحارانوت اعلام کرد: «هزینه روزانه جنگ از نیم میلیارد شِکِل معادل ۱۳۵ میلیون دلار فراتر رفته است.»

حمله مجدد به یونیفل

نیروهای حافظ صلح ســـازمان ملـــل در جنوب لبنان (یونیفل) اعـــلام کردند که ارتش رژیم صهیونیســـتی (در حمله‌ای دیگر به یونیفل) اقدام به تخریب یک برج دیده‌بانی و دیـــوار یکی از پایگاه‌های این نیروها کرده اســـت. وزارت خارجه لبنان نیز به تجاوزات مکرر رژیم صهیونیستی علیه نیروهای حافظ صلح سازمان ملل در جنوب لبنان (یونیفل) واکنش نشـــان داد و این تجاوزات را محکـــوم کرد. وزارت خارجه لبنان، روز دوشنبه، خواستار موضع قاطع بین‌المللی در حمایـــت از نیروهای یونیفل و الزام اســـرائیل به توقف تجاوزاتش شد.

سایر رویدادها

* مقاومت اســـلامی در عراق پـــس از ۲ عملیات جداگانه در اراضـــی اشـــغالی بار دیگر صبـــح دیروز از هـــدف قرار دادن نقطـــه‌ای در جولان اشـــغالی در انتقام خون شـــهید «یحیی الســـنوار» خبر داد. رسانه‌های جنگ مقاومت عراق صحنه‌هایی از پرتاب پهپادها به ســـمت اهداف اسرائیلی را منتشر کردند.

* وزیر کشـــاورزی لبنـــان، ضمن ابراز نگرانـــی از احتمال محاصره کشـــورش توسط رژیم صهیونیســـتی، تأکید کرد دولت برای هرگونه اقدام تل‌آویو برنامه دارد.

* نخست‌وزیر موقت لبنان تأکید کرد این کشور به قطعنامه ۱۷۰۱ شورای امنیت پایبند است. نخست‌وزیر پیشبرد امور لبنان اعلام کرد که تلاش‌های دیپلماتیک برای دستیابی به آتش‌بس قریب‌الوقوع در لبنـــان به صورت فعال در جریان است.

* تلاش‌های ســـمیر جعجع از شـــخصیت‌های سیاســـی غربگرای لبنانی در مخالفت با مقاومت لبنان و جانبداری از اهداف جنگ رژیم صهیونیستی در لبنان، تمجید یک رسانه صهیونیســـت را برانگیخت! روزنامه صهیونیســـتی یدیعوت آحارونوت به تمجید از سمیر جعجع رئیس حزب نیروهای لبنانی پرداخت و نوشت که وی ممکن است به چالش جدی حزب‌الله لبنان تبدیل شود!

* وزیـــر خارجه دولت نجات ملی یمن اعلام کرد که آمریکا درز اطلاعات در مورد حمله به حدیده را آغاز کرده اســـت. اقدامـــات دولت آمریـــکا در درز اطلاعات درخصوص حمله به حدیده، با هدف حمایت از رژیم اســـرائیل است و اینکه رهبری صنعا مجبور به توقف پشتیبانی از غزه شود.

چین در فضا آزمایش اتمی انجام داد!

سرویس خارجی-

رسانه‌ای هنگ‌کنگی اعلام کرد که چین برای ارزیابی مقاومت تجهیزات ارتباطی خود یک «انفجار هسته‌ای» در استراتوسفر (دومین لایه بزرگ جو زمین) انجام داد.

هـــم رویارویی چین با غرب و هم آمادگی‌های نظامی در کل جهان گویی دارد به ســـطوح عجیبی می‌رسد؛ این انبار باروت منتظر یه جرقه است! خبر می‌رسد که تیمی از شـــرکت گروه فناوری الکترونیک چین (CETC) به منظور ارزیابی مقاومت تجهیزات ارتباطی در برابر حمله هسته‌ای، یک آزمایش دقیق بر روی این تجهیزات انجام داد. آن‌ها تجهیزات ارتباطی را در معرض میدان‌های الکتریکی بسیار قوی‌تر از استانداردهای نظامی قرار دادند تا توانایی آن‌ها را در برابر پالس‌های الکترومغناطیسی ناشـــی از انفجار هســـته‌ای ارزیابی کنند. به گزارش روز دوشنبه ایرنا از نشریه صبح جنوب چین، با اینکه چین سیاست «عدم استفاده از اول» از سل